EX LIBRIS

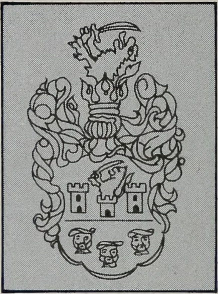

PAUL R. MAGOCSI

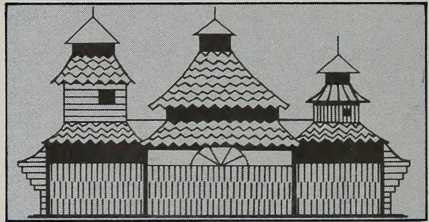

МѢСЯЦОСЛОВЪ

НА 1919.

ОБЫКНОВЕННЫЙ ГОДЪ, ИМѢЮЩІЙ ДНЕЙ 365.

СОСТАВИВЪ:

ОТЪ ИМЕНИ „АКЦІЙНОГО ТОВАРИСТВА УНІО“

АВГУСТИНЪ ВОЛОШИНЪ,

священникъ епарх. Мукачевской,

директоръ учительской семинаріи унгварской.

ГОДЪ ИЗДАНІЯ 51-ЫЙ.

УНГВАРЪ, ДРУКАРНЯ „АКЦІЙНОГО ТОВАРИСТВА УНІО“ 1918.

Редакція газеты: GÖR. KATH. SZEMLE и НАУКА.

КНИГОПЕЧАТНОЕ АКЦІОНЕРНОЕ ТОВАРИСТВО „УНІО"

ВЪ УНГВАРѢ, SZÉCHENYI-TÉR 10-IK SZÁM

поручае: всякимъ потребамъ соотвѣтно заосмотренну съ буквами церковнославянскими, гражданскими руськими, угорскими, латинскими, греческими и еврейскими, далѣе и нотами богато пристроенну свою

КНИГОПЕЧАТНЮ,

котра принимае для друкованя всякѣ литературнѣ сочиненья, учебники, молитвенники, пѣсни отпустнѣ, газеты, далѣе таблицѣ, траурнѣ и визитнѣ билеты, всякѣ друксорты. Сіи роботы сготовляе скоро, добро и дешево.

Въ собственномъ домѣ мае богато заосмотренну

КНИГАРНЮ,

котра продае всякого рода книги, головно церковнѣ и школьнѣ, печатнѣ листы для духовенства, метрики, крестнѣ листы, выписки изъ метрикъ и проч.; для учителей всякѣ учебники и руководства, записнѣ книги на принятіе и успѣхъ учениковъ, а также аспиднѣ доски, линіи, церузы (карандаши), тенту, папѣрь, пера и проч., и въ котрой есть единственный складъ въ Угорщинѣ изданій церковныхъ Львовского Ставропигійского Института, Евангелія, Служебники, Требники, Ирмологіоны, Октоихи, Тріоди и проч. только чрезъ нашу книгарню можъ достати.

Поручае и свою нову и днешнимъ потребамъ соотвѣтно заосмотренну

ПЕРЕПЛЕТНЮ,

котра принимае всякѣ роботы, входящѣ въ кругъ переплетничого искуства; и сіи сготовитъ въ красномъ и моцномъ выробѣ за дешеву цѣну. Старѣ Евангеліоны, Служебники и всѣ книги церковнѣ, а также и учебнѣ принимаются для обновленья.

ЦѢННИКЪ (КАТАЛОГЪ) БЕЗПЛАТНО ПОСЫЛАЕМЕ!

Ꙗнварій. I. Ꙗнварь.

Сѣченъ. **ПРОСИНЕЦЪ.**

		Греко-кат. рꙋській мѣсяцесловъ		Римскій мѣсяцесловъ	Солнца восх. ч.	м.	зах. ч.	м.
1	Втор.	✠ Обрѣз. и Вас. В. Нов. годъ	14	Гиларій, Фел.	7	46	4	32
2	Сер.	Силвестръ (Пред. Пр.)	15	Павелъ		45		33
3	Четв.	Малахій и Гордій	16	Марцелъ		45		34
4	Пят.	Соборъ 70 Апост.	17	Антоній		44		35
5	Сꙋбб.	Навечеріе Богоявленія	18	Приска		43		36

Богоявленіе. Оутр. Ев. отъ Марка зач. 2. На Лит. Ап. 302. Ев. отъ Мат. 6.

6	Нед.	⊕ Богоявленіе	19	Канꙋтъ	7	42	4	38
7	Пон.	Соборъ св. Іоанна Кр.	20	Фабіанъ и Сев.		41		39
8	Втор.	Георгій и Емиліанъ	21	Агнесъ		41		40
9	Сер.	Полуектъ и Евстатій	22	Винкентій		40		42
10	Четв.	Григорій Ниссейскій	23	Зарꙋч. Пр. Дѣвы		40		44
11	Пят.	† Ѳеодосій Великій	24	Тимоѳей		39		45
12	Сꙋбб.	Татіана мꙋченица	25	Обращ. Павла ап.		38		47

Нед. по Просвѣщ. и ряд. 30. Гл. 6. Оутр. Ев. воскр. 9. отъ Іоанна 65. На Лит. Ап. 224. и 258. Ев. отъ Мат. зач. 8. и отъ Луки 91.

13	Нед.	Ермилъ и Стратоникъ	26	Поликарпъ	7	37	4	48
14	Пон.	Пр. От. изб. (Отд. Пр.)	27	Св. Іоаннъ Злат.		36		50
15	Втор.	Павелъ и Іоаннъ Кꙋщ.	28	Кароль, Аполлон.		34		51
16	Сер.	Покл. вериг. св. Петра	29	Францъ Салез.		33		53
17	Четв.	† Антоній Великій	30	Марта		32		54
18	Пят.	Аѳанасій и Кириллъ	31	Петръ Нол.		31		56
19	Сꙋбб.	Макарій Египтянинъ	1	Февраль. Игнат.		29		57

Нед 32-ая по Сошествіи св. Духа. Гл. 7. Оутр. Ев. воскр. 10-ое отъ Іоанна 66. На Лит. Ап. 285 и 335. Ев. отъ Луки зач. 92. и 24.

20	Нед.	† Евѳимій Великій	2	Марія громова	7	28	4	59
21	Пон.	Максимъ исповѣдникъ	3	Власій		27	5	0
22	Втор.	Тимоѳей	4	Вероника		25		2
23	Сер.	Климентъ	5	Агаѳа		24		4
24	Четв.	Ксенія препод.	6	Дороѳея Дѣва		23		5
25	Пят.	† Григорій Богословъ	7	Ромꙋальдъ		21		7
26	Сꙋбб.	Ксенофонъ	8	Іоаннъ		20		8

Недѣля Мытаря и Фарисея. Гл. 8. Оутр. Ев. воскр. 11-ое отъ Іоанна 67. На Лит. Ап. 296. и 318. Ев. отъ Луки 89. и Іоанна 36.

27	Нед.	† Іоаннъ Златоꙋстъ	9	Кир. Апол.	7	19	5	10
28	Пон.	Ефремъ Сиринъ	10	Школастика		17		12
29	Втор.	Игнатій Богоносецъ	11	Евфросин., Дез.		16		13
30	Сер.	Трехъ Святителей	12	Евлалія		14		14
31	Четв.	Киръ и Іоаннъ	13	Юліанна, Катер.		12		16

Февраль. II. Февѹарій.

ЛЮТЫЙ. 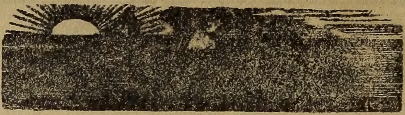 ПЯЛЮТЫЙ.

Греко-кат. рȣській мѣсяцесловъ			Римскій мѣсяцесловъ		Солнца восх. ч. м.	Солнца зах. ч. м.
1	Пят.	Трифонъ (Предпр. Стр.)	14	Валентинъ	7 11	5 17
2	Сȣбб.	☉ Стрѣтеніе Господне	15	Фавстъ	9	19

Нед. о Блудномъ Сынѣ. Гл. 1. Оутр. Єв. воскр. 1. отъ Мат. 116. На Лит. Ап. 135. Єв. отъ Лȣки 79.

3	Нед.	Симеонъ и Анна	16	Юліанна	7 7	5 21
4	Пон.	Исидоръ и Идоръ	17	Сабина	6	22
5	Втор.	☉ Агадіꙗ	18	Константинъ	4	24
6	Сер.	Вȣколъ епископъ	19	Конрадъ	2	26
7	Четв.	Парѳеній и Лȣка	20	Попел. Євстахій	0	27
8	Пят.	Ѳеодоръ вмȣч.	21	Єлеонора	6 59	29
9	Сȣбб.	Никифоръ (Сȣбб. оус.)	22	Петръ	58	30

Недѣля Мясопустная. Гл. 2. Оутр. Єв. воскр. 2-ое отъ Марка 70. На Лит. Ап. 140. Єв. отъ Мат. 106.

10	Нед.	Харалампій	23	Петръ Дамянск.	6 56	5 31
11	Пон.	Власій	24	Матей	52	34
12	Втор.	Мелетій	25	Викторинъ	50	37
13	Сер.	Мартиніанъ	26	Александръ	48	38
14	Четв.	Авксентій	27	Несторъ	45	40
15	Пят.	Онисимъ	28	Теофилъ, Романъ	45	41
16	Сȣбб.	Памфилъ	1	Мартъ. Албинъ	44	42

Нед. Сыропустная. Гл. 3. Оутр. Єв. воскр. 3-ое отъ Марка 71. На Лит. Ап. 112. Єв. отъ Мат. 17.

17	Нед.	Ѳеодоръ Тиронъ	2	Єлена, Симп.	6 43	5 42
18	Пон.	Левъ папа р. (Нач. поста)	3	Кȣнигȣнда	41	44
19	Втор.	Архипъ апост.	4	Казиміръ	39	45
20	Сер.	Левъ Єп.	5	Вячеславъ	39	47
21	Четв.	Тимоѳей	6	Викторъ	35	49
22	Пят.	Обрѣт. мощ. св. мȣч.	7	Ѳома аквин.	33	50
23	Сȣбб.	Поликарпъ	8	Іоанна Бож.	31	51

Нед. I-ая св. Вел. Поста. Гл. 4. Оутр. Єв. воскр. 4-ое отъ Лȣки 112. На Лит. Ап. 32. и 176. Єв. отъ Іоанна 5. и Мат. 40.

24	Нед.	† Обрѣт. ч. гл. Іоанна Кр.	9	Франциска	6 29	5 53
25	Пон.	Тарасій	10	40 мȣчениковъ	27	55
26	Втор.	Порфирій	11	Константинъ	24	56
27	Сер.	Прокопій	12	Григорій	23	58
28	Четв.	Василій исповѣдникъ	13	Кристина, Ник.	21	59

Мартъ. III. Мартъ.

Сꙋхій. Березозоль.

		Греко-кат. рꙋській мѣсяцесловъ		Римскій мѣсяцесловъ	Солнца восх. ч.	м.	Солнца зах. ч.	м.
1	Пят.	Евдокій	14	Матилда	6	17	6	2
2	Сꙋбб.	Θеодотъ (Сꙋбб. оусоп.)	15	Лонгинъ		15		3

Нед. 2-ая св. Вел. Поста. Гл. 5. Оутр. Єв. воскр. 5-ое отъ Лꙋки 113. На Лит. Ап. 304. Єв. отъ Марка 7.

3	Нед.	Евтропъ	16	Гербертъ	6	13	6	5
4	Пон.	Герасимъ	17	Гертрꙋдъ		11		6
5	Втор.	Кононъ	18	Едꙋардъ, Алекс.		9		8
6	Сер.	Св. 42 мꙋч.	19	† Іосифъ		7		9
7	Четв.	Василій	20	Іоакимъ		5		11
8	Пят.	Θеофилъ	21	Бенедикта		3		12
9	Сꙋбб.	† Св. 40 мꙋч. (Сꙋбб. оус.)	22	Павла еп.		1		13

Нед. 3-ая св. Вел. Поста, тоесть Крестопоклонная. Гл. 6. Оутр. Єв. воскр. 6-ое отъ Лꙋки 114. На Лит. Ап. 311. Єв. отъ Марка 37.

10	Нед.	Кодратъ	23	Октавіана	5	59	6	15
11	Пон.	Софроній	24	Гавр. арх.		57		17
12	Втор.	Θеофанъ	25	Благовѣщеніе		55		18
13	Сер.	Никифоръ	26	Касіанъ		53		19
14	Четв.	Бенедиктъ	27	Рꙋпертъ		51		21
15	Пят.	Агапія	28	Іоаннъ кап.		49		23
16	Сꙋбб.	Сабинъ и Алекс. (Сꙋбб. оус.)	29	Кириллъ		47		24

Нед. 4-ая св. Вел. Поста. Гл. 7. Оутр. Єв. воскр. 7-ое отъ Іоанна 63. На Лит. Ап. 314. Єв. отъ Марка 40.

17	Нед.	Алексій	30	Квиринъ	5	45	6	25
18	Пон.	Кириллъ	31	Амосъ		43		26
19	Втор.	Хрис. и Дарій	1	Апрѣль. Гꙋго		41		28
20	Сер.	Савва (Поклоны)	2	Францискъ		39		29
21	Четв.	Яковъ исповѣдн.	3	Рихардъ		37		30
22	Пят.	Василій св. мꙋч.	4	Исидоръ		35		32
23	Сꙋбб.	Никонъ прмч.	5	Винкентій		33		34

Нед. 5-ая св. Вел. Поста. Гл. 8. Оутр. Єв. воскр. 8-ое отъ Іоанна 64. На Лит. Ап. 321. Єв. отъ Марка 47.

24	Нед.	Захарій и Яковъ	6	Целестинъ	5	31	6	35
25	Пон.	✠ Благовѣщеніе Пр. Богор.	7	Епифанъ еп.		29		36
26	Втор.	☉ Гавріилъ	8	Діонизій еп.		27		38
27	Сер.	Матрона	9	Димитрій		25		39
28	Четв.	Иларіонъ, Стефанъ	10	Езекіилъ		23		40
29	Пят.	Маркъ	11	Левъ		21		42
30	Сꙋбб.	Іоаннъ (Сꙋбб. Лазарева)	12	Юлій		19		43

Нед. 6-ая св. Вел. Поста, т. е. Цвѣтоносная. Оутр. Єв. отъ Мат. 83. На Лит. Ап. 247. Єв. отъ Іоанна 41.

31	Нед.	Ѵпатій	13	Герменегилдъ	5	17	6	44

Априлій. IV. Апрѣль.

Цвѣтень. Дубень.

		Греко-кат. рȣській мѣсяцесловъ		Римскій мѣсяцесловъ	Солнца восх. ч. м.	зах. ч. м.
1	Пон.	Марія Египт.	14	Тибȣрцій	5 15	6 46
2	Втор.	Титъ препод.	15	Анастасія	13	47
3	Сер.	Никита исп.	16	Ламбертъ	11	49
4	Четв.	✠ Великій Четверь	17	Аниц., Рȣд., В. Четв.	9	50
5	Пят.	✠ Вел. Пятокъ	18	Аполоній, Вел. Пятн.	7	52
6	Сȣбб.	☽ Вел. Сȣббота	19	Тимонъ, Вел. Сȣбб.	5	53

Нед. Пасхи. На Лит. Ап. 1. Єв. отъ Іоанна 1. На Вечерни Єв. отъ Іоанна зач. 65.

7	Нед.	✠ Свѣтл. Воскр.	20	Воскр. Христово	5 3	6 55
8	Пон.	✠ Свѣтл. Понед.	21	Вел. Понедѣлокъ	1	56
9	Втор.	✠ Свѣтл. Вторникъ	22	Сотеръ	0	57
10	Сер.	Терентій	23	Войтекъ	4 58	59
11	Четв.	Антипъ св. мȣчен.	24	Георгій мȣч.	56	7 1
12	Пят.	Василій испов.	25	Маркъ Єв.	55	2
13	Сȣбб.	Артемонъ свмȣч.	26	Клетъ и Марцелъ	53	3

Нед. Ѳомина. Оутр. Єв. воскр. 1-ое отъ Мат. зач. 116. На Лит. Ап. зач. 14. Єв. отъ Іоанна зач. 65.

14	Нед.	Мартинъ папа	27	Анастасій	4 51	7 5
15	Пон.	Аристархъ ап.	28	Виталисъ	50	6
16	Втор.	Агапія и Ирина мȣч.	29	Петръ мȣч.	48	7
17	Сер.	Симеонъ преп.	30	Екатерина, Соф.	46	9
18	Четв.	Іоаннъ оуч.	1	Май. Филиппъ	45	10
19	Пят.	Іоаннъ ветхопечерникъ	2	Атаназій	44	12
20	Сȣбб.	Теодоръ Трихинъ	3	Обрѣт. Кр.	41	12

Нед. 3-ая св. Женъ Мироносицъ. Гл. 2. Оутр. Єв. воскр. 3-ое отъ Марка зач. 71. На Лит. Ап. зач. 16. Єв. отъ Марка зач. 69.

21	Нед.	Іанȣарій	4	Флоріанъ	4 40	7 14
22	Пон.	Ѳеодоръ преп.	5	Пій папа V.	38	15
23	Втор.	✠ Георгій великомуч.	6	Іоаннъ Єв.	37	17
24	Сер.	Савва страт.	7	Домиц., Стан.	35	18
25	Четв.	† Єв. Ап. и Єв. Маркъ	8	Михаила	34	19
26	Пят.	Василій еп. Амасійскій	9	Григор. Наз.	33	21
27	Сȣбб.	Симеонъ сродн. Госп.	10	Исидоръ	31	23

Нед. 4-ая о Разслабленномъ. Гл. 3. Оутр. Єв. воскр. 4-ое отъ Лȣки зач. 112. На Лит. Ап. зач. 23. Єв. отъ Іоанна зач. 14.

28	Нед.	Іасонъ ап.	11	Мамертъ	4 29	7 24
29	Пон.	Св. 9 мȣчениковъ	12	Понграцій	27	25
30	Втор.	† Св. Ап. Іаковъ	13	Сервацій	26	26

ТРАВЕНЬ. **ЛѢТЕНЬ.**

		Греко-кат. рȣській мѣсяцесловъ		Римскій мѣсяцесловъ	Солнца восх. ч. м.	зах. ч. м.
1	Сер.	Іеремій прор. (Препол.)	14	Бонифацъ	4 25	7 27
2	Четв.	Аѳанасій	15	Іоаннъ де ла Салль	24	28
3	Пят.	Тимоѳей мȣч.	16	Іоаннъ Неп.	23	29
4	Сȣбб.	Пелагія пр. мȣч.	17	Пасхалъ	22	31

Нед. 5-ая о Самарянынѣ. Гл. 4. Оутр. Єв. воскр. 7-ое отъ Іоанна 63. На Лит. Ап. зач. 28. Єв. отъ Іоанна зач. 34.

5	Нед.	Ирина мȣч.	18	Феликсъ	4 21	7 32
6	Пон.	Іовъ многострад.	19	Целестинъ	20	34
7	Втор.	Акакій мȣч. (От. препол.)	20	Бернардинъ	19	35
8	Сер.	† Іоаннъ ап. и ев.	21	Тимоѳей, Гелена	18	36
9	Четв.	Исаія прор.	22	Юлія	17	37
10	Пят.	† Тим. ап. Зилотъ	23	Дезидерій	16	38
11	Сȣбб.	Мокій свмȣч.	24	Іоаннъ	15	39

Нед. 6-ая о Слѣпомъ. Гл. 5. Оутр. Єв. воскр. 8-ое отъ Іоанна 64. На Лит. Ап. зач. 38. Єв. отъ Іоанна зач. 34.

12	Нед.	Єпифаній и Германъ	25	Ȣрбанъ	4 14	7 40
13	Пон.	Гликерія мȣч.	26	Филиппъ Нер. } Крестні дни	13	42
14	Втор.	Исидоръ мȣч.	27	Іоаннъ, Магд.	12	43
15	Сер.	Пахомій Вел. (Отд. Пасхи)	28	Ємилій, Авг.	11	44
16	Четв.	✠ Вознесеніе Госп. Ѳеодоръ	29	Вознесеніе	10	45
17	Пят.	Андроникъ ап.	30	Сердце І. Хр. Фердин.	10	46
18	Сȣбб.	Ѳеодотъ	31	Петронелла	9	47

Нед. 7-ая св. Отецъ І-ого Никейского Собора. Гл. 6. Оутр. Єв. воскр. 10-ое отъ Іоанна зач. 66. На Лит. Ап. 44. Єв. отъ Іоанна зач. 56.

19	Нед.	Патрикій свмȣч.	1	Юній. Форт.	4 8	7 47
20	Пон.	Ѳалалей мȣч.	2	Маркелъ	7	48
21	Втор	† Константинъ и Єлена	3	Клотилдъ, Павла	6	49
22	Сер.	Василискъ мȣч.	4	Францискъ	5	50
23	Четв.	Михаилъ еп. (Отд. Возн.)	5	Валерія, Бонифацъ	5	50
24	Пят.	Симеонъ пр.	6	Норбертъ	5	51
25	Сȣбб.	†III. обр. Гл. Іоан. Кр. (Сȣбб. оус.)	7	Робертъ	4	52

Нед. 8-ая Пятдесятницы. Оутр. Єв. отъ Іоанна 65. На Лит. 3. Єв. отъ Іоан. 27.

26	Нед.	✠ Сош. св. Духа	8	Сош. св. Духа Мед.	4 4	7 53
27	Пон.	✠ Сош. св. Духа Пр. Тр.	9	Зел. Понед. Примъ	3	54
28	Втор.	Никиты пр.	10	Маргарета	3	54
29	Сер.	Ѳеодозій мȣч.	11	Варнава	3	55
30	Четв.	Исаакій	12	Онȣфрій, Іоаннъ	3	56
31	Пят.	Ап. Єрмія	13	Антоній Пад.	3	57

ЧЕРВЕЦЪ. ЧЕРВЕНЬ.

Греко-кат. рȣській мѣсѧцесловъ			Римскій мѣсѧцесловъ		Солнцѧ восх. ч.	м.	зах. ч.	м.
1	Сȣбб	Юстинъ ☉ Отд. Сош.	14	Василий	4	3	7	57
Нед. I-ая по Сош. св. Духа, яже есть всѣхъ Святыхъ. Гл. 8. Оутр. Єв. воскр. 1-ое отъ Маѳ. зач 116. На Лит. Ап. зач. 330. Єв. отъ Маѳ. 38.								
2	Нед.	Никифоръ	15	Видъ и Мод.	4	3	7	58
3	Пон.	Лȣкилліанъ мȣч.	16	Юстинъ		3		58
4	Втор.	Митрофанъ	17	Адолфъ		2		59
5	Сер.	Дороѳей еп.	18	Марцелъ		2		59
6	Четв.	Висаріонъ	19	Бож. Тѣла. Юліана		2		59
7	Пѧт.	Ѳеодотъ	20	Регина		3	8	0
8	Сȣбб.	Ѳеодоръ Стр.	21	Алозій Гонз.		3		0
Нед. 2-ая по Сош. св. Духа. Гл 1. Оутр. Єв. воскр. 2-ое отъ Марка 70. На Лит. Ап. зач. 82 Єв. отъ Маѳ. зач. 9.								
9	Нед.	Кириллъ еп.	22	Павлинъ	4	3	8	0
10	Пон.	Тимоѳей	23	Сидоній		3		0
11	Втор.	† Варѳоломей и Варнава	24	Іоаннъ крест.		3		0
12	Сер.	Онȣфрій	25	Просперъ, Вилг.		4		0
13	Четв.	Акѵліна мȣченица	26	Іоаннъ и Павелъ		4		0
14	Пѧт.	Єлисей прор.	27	Владиславъ		5		0
15	Сȣбб	Аммосъ и Іеронимъ	28	Левъ папа		5		0
Нед. 3-ая по Сош. св Духа. Гл. 2. Оутр. Єв. воскр. 3-ое отъ Марка 71. На Лит. Ап. зач. 88. и Єв. отъ Маѳ. 18.								
16	Нед.	Тѵхонъ	29	Петра и Павла	4	6	8	0
17	Пон.	Манȣилъ, Сав. Іст.	30	Памѧть Павла		6		0
18	Втор.	Леонтій мȣч.	1	Юлій. Ѳеодорикъ		7		0
19	Сер.	† Юда ап. братъ Гднь	2	Посѣщ. Маріи		8	7	59
20	Четв.	Меѳодій св. мȣч.	3	Алфредъ		8		59
21	Пѧт.	Юліанъ и Юлій	4	Іосифъ Кал.		8		58
22	Сȣбб.	Єѵсевій свмȣч.	5	Антоній		8		58
Нед. 4-ая по Сош. св. Духа. Гл. 3. Оутр. Єв. воскр. 4-ое отъ Лȣки 112. На Лит. Ап. зач. 93. Єв. отъ Маѳ. зач. 25.								
23	Нед.	Агрипина мȣч.	6	Исаій пророкъ	4	10	7	57
24	Пон.	⊕ Рожд. св. Іоанна Крест.	7	Кириллъ и Меѳ.		11		57
25	Втор.	Февроніѧ	8	Єлисаветъ		12		56
26	Сер.	Давидъ преп.	9	Анатоліѧ		12		56
27	Четв.	Самсонъ преп.	10	Амаліа		13		56
28	Пѧт.	Киръ и Іоаннъ	11	Пій		14		55
29	Субб.	✠ Св. Ап. Петра и Павла	12	Генрикъ		15		54
Нед. 5-ая по Сош. св. Духа. Гл. 4. Оутр. Єв. воскр. 5-ое отъ Лȣки 113. На Лит. Ап. зач. 103. и 131. Єв. отъ Маѳ. зач. 28. и Марка 12.								
30	Нед.	☉ Соборъ 12 апост.	13	Маргарета, Євг.	4	16	7	54

ЛИПЕНЬ. **СѢНОКОСЪ.**

	Греко-кат. рꙋській мѣсѧцесловъ		Римскій мѣсѧцесловъ		Солнца восх. ч. м.	Солнца зах. ч. м.
1	Пон.	Козма и Даміанъ	14	Бонавентꙋра	4 17	7 53
2	Втор	† Пол. Ризы Пр. Д. М.	15	Розсылка Апост.	18	52
3	Сер.	Іоакимъ	16	Фавстъ	20	52
4	Четв.	Св. Андрей критскій	17	Алексій	21	51
5	Пѧт.	† Кириллъ и Меѳодій	18	Фридерикъ	22	50
6	Сꙋбб	Сисой Великій	19	Викентій	23	49

Нед. 6-ая по Сош. ов. Духа. Гл. 5. Оутр. Єв. воскр. 6-ое отъ Лꙋки зач. 114. На Лит. Ап. 110. и Єв. отъ Мад. зач. 29.

7	Нед.	Ѳома и Акакій	20	Илій, Маргарета	4 24	7 47
8	Пон.	Прокопій	21	Пракседа, Дан.	25	46
9	Втор.	Пагкратій	22	Марія Магдалина	26	45
10	Сер.	Св. 42 мꙋч. никопольск.	23	Аполлинарій	27	44
11	Четв.	Св. мꙋч. Євфимія	24	Кристина	28	43
12	Пѧт.	Св. Прок. Илар. Мих.	25	Яковъ апост.	29	42
13	Сꙋбб	Соборъ арх. Гавріила	26	Анна	30	41

Нед. 7-ая по Сош. св. Духа и св. Отецъ Шести Соборовъ. Гл. 6. Оутр. Єв. воскр. 7-ое отъ Іоанна зач. 63. На Лит. Ап. 116. и 334. Єв. отъ Мад. зач. 33. и отъ Іоанна 56.

14	Нед.	Св. Акила ап.	27	Пантелеймонъ	4 31	7 40
15	Пон.	Кирикъ и Іꙋлитта	28	Викторъ	32	39
16	Втор.	Аѳиногенъ свмꙋч.	29	Марта	34	38
17	Сер.	Марина преп.	30	Авдона	35	36
18	Четв.	Іакинѳъ и Ємиліанъ	31	Игнатій, Лойола	37	35
19	Пѧт.	Макрина преп.	1	Августъ. Петръ	38	34
20	Субб.	(+) Св. Илія Пророкъ	2	Алфонзъ	39	32

Нед. 8-ая по Сош. св. Духа. Гл. 7. Оутр. Єв. воскр. 8-ое отъ Іоанна зач. 64. На Лит. Ап. зач. 124. Єв. отъ Мад. зач. 58.

21	Нед.	Симеонъ и Іоаннъ Юрод.	3	Стефанъ	4 40	7 30
22	Пон.	Марія Магдалина	4	Доминикъ	41	29
23	Втор.	Трофимъ и Ѳеофилъ	5	Маріи снѣжн.	43	28
24	Сер.	Христина мꙋченица	6	Преображеніе	44	26
25	Четв.	† Оусп. св. Анны	7	Каетанъ	45	25
26	Пѧт.	Ермолай свмꙋч.	8	Киріакъ	47	23
27	Сꙋбб.	† Пантелеймонъ	9	Романъ	47	22

Нед. 9-ая по Сош. св. Духа. Гл. 8. Оутр. Єв. воскр. 9-ое отъ Іоанна 65. На Лит. Ап. зач. 128. Єв. отъ Мад. зач. 59.

28	Нед.	Прохоръ діаконъ	10	Лаврентій	4 49	7 20
29	Пон.	Калинникъ свмꙋч.	11	Сꙋзанна	50	18
30	Втор.	Сила Апостолъ	12	Клара	51	16
31	Сер.	Євдокимъ	13	Иполитъ	53	15

СЕРПЕНЬ. 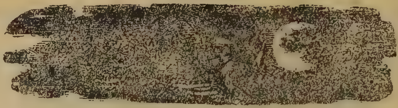 ЗАРЕВЪ.

		Греко-кат. рȣській мѣсяцесловъ		Римскій мѣсяцесловъ	Солнца восх. ч. м.	Солнца зах. ч. м.
1	Четв.	☉ Происх. Ч. Др. Ч. Кр.	14	Евсевій	4 54	7 13
2	Пят.	Перенес. мощей св. Стеф.	15	Успеніе Богород.	55	11
3	Сȣбб.	Ісаакій	16	Рохъ	57	10

Нед. 10-ая по Сош. св. Духа. Гл. 1. Оутр. Ев. воскр. 10-ое отъ Іоанна зач. 66. На Лит. Ап. зач. 131. Ев. отъ Мат. зач. 72.

4	Нед.	Св. 7 Отрок. въ Ефесѣ	17	Миронъ	4 59	7 7
5	Пон.	Евсигній	18	Елена	5 0	6
6	Втор.	✠ Преображеніе Господне	19	Лȣдвигъ	1	5
7	Сер.	✠ Стеф. царь Угорскій	20	Стефанъ царь	2	3
8	Четв.	Еміліанъ	21	Іоаннъ, Бернатъ	3	1
9	Пят.	† Матѳій Апостолъ	22	Тимоѳей	5	6 59
10	Сȣбб.	Лаврентій	23	Филиппъ	6	57

Нед. 11-ая по Сош. св. Духа. Гл. 2. Оутр. Ев. воскр. 11-ое Іоанна зач. 67. На Лит. Ап. зач. 141. Ев. отъ Мат. 77.

11	Нед.	Евпл Архидіаконъ	24	Варѳоломей	5 7	6 55
12	Пон.	Фотій	25	Лȣдвикъ	9	54
13	Втор.	☉ Максимъ (Отд. Пр.)	26	Зеферинъ	11	52
14	Сер.	Михей (Предпр. Оусп.)	27	Іосифъ Кал.	12	50
15	Четв.	✠ Успеніе Пр. Богородицы	28	Авгȣстинъ	13	48
16	Пят.	☉ Перенес. нер. Образа	29	Оусѣкн. Іоанна	15	46
17	Сȣбб.	Миронъ	30	Феликсъ, Розалія	16	44

Нед. 12-ая по Сош. св. Духа. Гл. 3. Оутр. Ев. воскр. 1-ое отъ Мар. зач. 116. На Лит. Ап. зач. 158. Ев. отъ Мат. зач. 79.

18	Нед.	Флоръ и Лавръ	31	Раймȣндъ	5 18	6 42
19	Пон.	Андрей Стратилатъ	1	Сентембрій. Егид.	19	40
20	Втор.	Сам.	2	Юстъ	20	38
21	Сер.	Ѳаддей	3	Изабелла	21	36
22	Четв.	Агаѳонникъ	4	Розалія	22	34
23	Пят.	☉ Лȣпъ (Отд. Оусп.)	5	Лаврентій	24	32
24	Сȣбб.	Евтихъ	6	Захарія	25	30

Нед. 13-ая по Сош. св. Духа. Гл. 4. Оутр. Ев. воскр. 2-ое отъ Марк. 70. На Лит. Ап. зач. 166. Ев. отъ Мат. 87.

25	Нед.	Варѳоломей и Титъ	7	Регина, Коши. м.	5 26	6 28
26	Пон.	Адріанъ и Наталія	8	Рожд. Богородицы	28	26
27	Втор.	Пименъ	9	Адріанъ, Себ.	29	24
28	Сер.	Мойсей и Авгȣстинъ	10	Николай Тол.	30	22
29	Четв.	✠ Усѣкн. Гл. Іоан. Крест.	11	Гіяцинтъ	32	20
30	Пят.	Александеръ, Іоаннъ, Павелъ	12	Мацедоній	34	18
31	Сȣбб.	† Пол. ч. Пояса Пр. Д.	13	Аврелій.	35	17

Сєптємврій. IX. Сєнтѧбрь.

ВЕРЕСЕНЬ. **РУБЕНЬ.**

		Греко-кат. рѹській мѣсѧцесловъ		Римскій мѣсѧцесловъ	Солнца косх. ч.	м.	зах. ч.	м.

Нед. 14-ая по Сош. св. Духа. Гл. 5. Оутр. Єв. воскр. 3-ое отъ Марка 71. На Лит. Ап. 170 и 282. Єв. отъ Мат. 89. и отъ Лѹки зач. 13.

1	Нед.	☉ Начало Індикта	14	Воздвиж. Ч. Креста	5	36	6	14
2	Пон.	Мамантъ	15	Никодемій		37		12
3	Втор.	Анфимъ	16	Лѹдмила, Євф.		39		10
4	Сер.	Вавила и Мойсей	17	Юстинъ, Ламб.		40		8
5	Четв.	Захарій пророкъ	18	Тома, Іосифъ		41		5
6	Пят.	Восп. чѹд. въ Колосс.	19	Янѹарій		43		3
7	Сѹбб	Созонтъ (Предпр. Рожд.)	20	Євстахій		44		1

Нед. 15-ая по Сош. св. Духа, и предъ Воздвиж. и Рождество пр. Богород. Гл. 6. Оутр. Єв. отъ Лѹки 4. На Лит. Ап. зач. 176 и 240. Єв. отъ Мат. зач. 92. и отъ Лѹки 54.

8	Нед.	⊕ Рождество Богородицы	21	Матфей	5	46	5	59
9	Пон.	Іоакимъ и Анна	22	Маврикій		47		57
10	Втор.	Мино-, Митро-, Нимфод.	23	Текла		48		55
11	Сер.	Феодора преподобнаѧ	24	Рѹпертъ, Гел.		50		51
12	Четв.	☉ Автономъ (От. Р.)	25	Клеофа		52		49
13	Пят.	☉ Обн. Хр. на Гол.	26	Кипріанъ		53		47
14	Субб	⊕ Воздвиженіе ч. Креста	27	Косма и Даміанъ		54		46

Нед. 16-ая по Сош. св. Духа и по Воздв. Ч. Креста. Гл. 7. Оутр. Єв. воскр. 5-ое отъ Лѹки 113. На Лит. Ап. зач 181. и 203. Єв. отъ Мат. зач. 105. и отъ Марка 37.

15	Нед.	Никита великомѹч.	28	Вячеславъ	5	55	5	45
16	Пон.	Євфиміѧ	29	Мих. Арх.		56		43
17	Втор.	Софіѧ	30	Іеронимъ		58		41
18	Сер.	Євменій	1	Октобрій. Ремигій	6	0		39
19	Четв.	Трофимъ	2	Леодегаръ		1		37
20	Пят.	Євстафій	3	Кандидъ		2		35
21	Сѹбб	☉ Кодр. (Отд. Воздвиж.)	4	Франц. асс.		4		33

Нед. 17-ая по Сош. св. Духа. Гл. 8. Оутр. Єв. воскр. 6-ое отъ Лѹки зач. 114. На Лит. Ап. зач. 182. и Єв. отъ Мат. 62.

22	Нед.	Фока мѹченикъ	5	Аврелій, Плац.	6	5	5	31
23	Пон.	☉ Зачатіе Іоанна Крест.	6	Брѹно		6		29
24	Втор.	Ѳекла первомѹч.	7	Юстинъ, Амал.		7		27
25	Сер.	Євфросиніѧ	8	Бригита		9		25
26	Четв.	† Прест. Іоанна Єв.	9	Діонизій		11		23
27	Пят.	Каллистратъ	10	Францискъ Бор.		12		21
28	Сѹбб.	☉ Харитонъ	11	Ємилій		13		19

Нед. 18-ая по Сош. св. Духа. Гл. 1. Оутр. воскр. 7-ое отъ Іоанна зач. 63. На Лит. Ап. зач. 188. Єв. отъ Лѹки. 17.

29	Нед.	Кѵріакъ	12	Максимиліанъ	6	15	5	17
30	Пон.	Григорій свмѹч.	13	Єдѹардъ, Кол.		17		15

Октобрій. X. Октабрь.

ЖОЛТЕНЬ. ПАЗДЕРНИКЪ

		Греко-кат. руській мѣсяцесловъ		Римскій мѣсяцесловъ	Солнца восх. ч.	м.	зах. ч.	м.
1	Втор.	✠ Покровъ Пр. Богород.	14	Каликстъ	6	18	5	13
2	Сер.	Киприанъ, Іустинъ	15	Терезія		19		11
3	Четв.	Діонизій	16	Галлусъ		21		9
4	Пят.	Іеродей	17	Ядвигъ		22		8
5	Субб.	Харитонъ	18	Лука		24		6

Нед. 19-ая по Сош. св. Духа. Гл. 2. Оутр. Єв. воскр. 8-ое отъ Іоанна 64. На Лит. Ап. 194. и 131. Єв. отъ Луки 26. и Іоанна 65.

6	Нед.	† Св. Ап. Ѳома	19	Петръ испов.	6	25	5	4
7	Пон.	Сергій и Вакхъ	20	Фелиц., Іоаннъ		26		2
8	Втор.	Пелагія и Томсія	21	Урсула		28		0
9	Сер.	† Св. ап. Іаковъ Алфеовъ	22	Кордула		30	4	58
10	Четв.	Євлампій	23	Іоаннъ Кап.		31		56
11	Пят.	Филипъ діаконъ	24	Рафаилъ		33		55
12	Субб.	Прокъ, Тарасъ и Андрей	25	Хрисантъ		34		53

Нед. 20-ая по Сош. св. Духа и св. Отець 2-го Никейскаго Собора. Гл. 3. Оутр. Єв. воскр. 9. отъ Іоанна 65. На Лит. Ап. 200. и 334. Єв. отъ Луки 30. и отъ Іоан. 56.

13	Нед.	Карпъ муч.	26	Дим. Амандъ	6	35	4	51
14	Пон.	Назарій и Гервасій	27	Сабина		37		50
15	Втор	Євдимій и Лукіанъ	28	Симонъ, Юды		39		48
16	Сер.	Лонгинъ сотникъ	29	Наркисъ		40		46
17	Четв.	Осія пророкъ	30	Маркелъ		42		44
18	Пят.	† Св. Євангелистъ Лука	31	Луциллъ		44		42
19	Субб	Іоилъ пророкъ	1	Новембрій. Всѣхъ Свят.		45		41

Нед, 21-ая по Сош. св. Духа. Гл. 4. Оутр. Єв. воскр. 10-ое отъ Іоанна 66. На Лит. Ап. 203. и Єв. отъ Луки 35.

20	Нед.	Артемій	2	Викторинъ	6	46	4	40
21	Пон.	Іларіонъ	3	Малах. † Задушн. день		48		38
22	Втор.	Аверкій	4	Кароль Бор.		49		37
23	Сер.	☉ Іаковъ братъ Гдень	5	Емерикъ		51		36
24	Четв.	Аведа муч.	6	Леонардъ		52		34
25	Пят.	Маркіанъ	7	Енгельбертъ		54		33
26	Субб.	† Димитрій велмуч.	8	Северинъ		55		32

Нед. 22-ая по Сош. св. Духа. Гл. 5. Оутр. Єв. воскр. 11-ое отъ Іоанна зач. 67. На Лит. Ап. 215. Єв. отъ Луки зач. 83.

27	Нед.	Несторъ	9	Ѳеодоръ	6	56	4	30
28	Пон.	Терентій и Стефанъ	10	Андрей		58		29
29	Втор.	Анастасія и Аврамій.	11	Мартинъ	7	0		28
30	Сер.	Зиновій и Зиновія	12	Кунибертъ		2		26
31	Четв.	Стахій и Амплій	13	Станиславъ		3		25

Новембрій. XI. Ноябрь.

Студень. Листопадъ.

		Греко-кат. руській мѣсяцесловъ		Римскій мѣсяцесловъ	Солнца восх. ч. м.	Солнца зах. ч. м.
1	Пят.	Косма и Даміянъ	14	Серафинъ, Іосафатъ	7 4	4 24
2	Субб.	Акиндинъ скмуч.	15	Леополдъ	6	23

Нед. 23-ая по Сош. св. Духа. Гл. 6. Оутр. Єв. воскр. 1-ое отъ Мат. 116. На Лит. Ап. 220. Єв. отъ Луки зач. 38.

3	Нед.	Акепсимъ	16	Едмундъ	7 8	4 22
4	Пон.	Іоанникій	17	Саломей	9	21
5	Втор.	Галактіонъ	18	Евгеній, Оттонъ	11	19
6	Сер.	Павелъ	19	Елисавета	12	18
7	Четв.	Іеронъ	20	Феликсъ	13	17
8	Пят.	✠ Михаилъ Архистр.	21	Введеніе Пр. Бог.	15	16
9	Субб	Онисифоръ	22	Цецилія	17	15

Нед. 24-ая по Сош. св. Духа. Гл. 7. Оутр. Єв. воскр. 2-ое отъ Марка 70. На Лит. Ап. зач. 221. Єв. отъ Луки зач. 39.

10	Нед.	Ерастъ и Олимпъ	23	Климентъ	7 18	4 14
11	Пон.	Викторъ и Викентій	24	Емилій	19	14
12	Втор.	Іоаннъ и Нилъ	25	Екатерина	21	13
13	Сер.	† Св. Іоаннъ Златоустъ	26	Конрадъ	22	12
14	Четв.	† Св. Филиппъ ап.	27	Виргилій	23	12
15	Пят.	Гурій	28	Руфинъ	25	11
16	Субб.	† Св. Ап. и Єв. Матей	29	Сатурнинъ	26	11

Нед. 25-ая по Сош. св. Духа. Гл. 8. Оутр. Єв. воскр. 3-ое отъ Марка 71. На Лит. Ап. зач. 224. Єв. отъ Луки зач 53.

17	Нед.	Григорій чудотворецъ	30	Андрей ап.	7 28	4 10
18	Пон.	Платонъ и Романъ	1	Децембрій. Елиг.	29	10
19	Втор	Авдій и Варлаамъ	2	Вибіяна	30	9
20	Сер.	Григорій Декап. (Пр. Вов.)	3	Францискъ Ксав.	31	9
21	Четв.	✠ Входъ въ Хр. Пр. Богор	4	Варвара	32	8
22	Пят.	Филимонъ и Кикилій	5	Савва	33	7
23	Субб	Амфилохій Епископъ	6	Николай	34	7

Нед. 26-ая по Сош. св. Духа. Гл. 1. Оутр. Єв. воскр. 4-ое отъ Луки 112. На Лит. Ап. зач 229. Єв. отъ Луки зач. 66.

24	Нед.	Екатерина	7	Амвросій	7 35	4 7
25	Пон.	☽ Климентъ (Отд. Вов.)	8	Зач. Дѣвы Маріи	36	7
26	Втор.	Алипій	9	Леокадія	37	7
27	Сер.	Іаковъ Персянинъ	10	Юдитъ	38	7
28	Четв.	Стефанъ новый	11	Дамазій	39	7
29	Пят.	Парамонъ	12	Максенцій	39	7
30	Субб.	† Св. Андрей ап.	13	Луцій, От.	40	7

Децемврій. XII. Декабрь.

Груденъ. Леденъ.

Нед. 27-ая по Сош. св. Духа. Гл. 2. Оутр. Єв. воскр. 5-ое отъ Лȣки 113. На Лит. Ап. 233. Єв. отъ Лȣки 71.

		Греко-кат. рȣській мѣсѧцесловъ		Римскій мѣсѧцесловъ	Солнца восх. ч. м.	Солнца зах. ч. м.
1	Нед.	Наȣмъ пророкъ	14	Спиридіонъ	7 42	4 7
2	Пон.	Авакȣмъ пророкъ	15	Игнатій	43	8
3	Втор.	Софоній пророкъ	16	Албина	43	8
4	Сер.	Варвара и Іоаннъ Дам.	17	Лазаръ	44	8
5	Четв.	† Савва освѧщенный	18	Граціанъ	45	8
6	Пят.	✠ Св. Отецъ Николай	19	Немезій	46	8
7	Сȣбб.	Амвросій медіол.	20	Феофилъ	46	9

Нед. 29-ая по Сош. св. Духа. Гл. . Оутр. Єв. воскр. 6-ое отъ Лȣки зач. 114. На Лит. Ап. зач 250. Єв. отъ Лȣки зач. 85.

8	Нед.	Патапій	21	Фома	7 47	4 9
9	Пон.	† Пренепор. зач. Пр. Богор.	22	Зенонъ	47	10
10	Втор.	Мино, Ермогенъ и Єво	23	Викторъ	48	10
11	Сер.	Даніилъ	24	Адамъ и Єва	48	11
12	Четв.	Спиридонъ	25	Рожд. Христово	48	12
13	Пят.	☾ Евстратій и пр.	26	Стефанъ	49	12
14	Сȣбб.	Тирсъ	27	Іоаннъ Єванг.	49	13

Нед. св. Праотецъ. Гл. 4. Оутр. Єв. воскр. 7-ое отъ Іоанна 63. На Лит. Ап. зач. 257. Єв. отъ Лȣки зач. 76.

15	Нед.	Елеотерій	28	Младенцы	7 49	4 14
16	Пон.	Аггей пророкъ	29	Фима, Іонад.	50	15
17	Втор.	Даніилъ пророкъ	30	Анисъ, Давидъ царь	50	16
18	Сер.	Севастіанъ мȣч.	31	Силвестръ	50	17
19	Четв.	Бонифатій	1	Январь 1920. Новый г.	50	17
20	Пят.	Игнатій (Пр. Рожд.)	2	Макарій	50	18
21	Сȣбб.	Іȣліаніѧ	3	Геновева	50	18

Нед. св. Отецъ и ряд. 30-ая по Сош. св. Духа. Гл. 5. Оутр. Єв. воскр. 8-ое отъ Іоан. зач. 64. На Лит. Ап. зач. 328. Єв. отъ Мат. зач. 1.

22	Нед.	Анастасіѧ	4	Титъ	7 49	4 19
23	Пон.	Св. 10 мȣч. въ Критѣ	5	Емилій	49	20
24	Втор.	Навечеріе Рождества	6	Трехъ Царей	49	22
25	Сер.	✠ Рождество Христово	7	Юліанъ	48	23
26	Четв.	✠ Соборъ Пр. Богород.	8	Северинъ	48	24
27	Пят.	✠ Стефана Архидіакона	9	Марціанъ	48	25
28	Сȣбб.	Домна мȣч.	10	Вилгелмъ	48	26

Нед. по Рождествѣ и 31. по Сош. св. Духа. Гл. 6. Оутр. Єв. воскр. 9-ое отъ Іоанна зач. 65. На Лит. Ап. зач. 200. и 280. Єв. отъ Мат. зач. 4. и Лȣки 93.

29	Нед.	Св. 10.000 мл. Видл.	11	Алойзій	7 47	4 27
30	Пон.	Анисіѧ мȣченица	12	Гонор. III.	47	29
31	Втор.	☾ Меланіѧ (Отд. Рожд.)	13	Гиларій, Готфридъ	47	30

Еврейскій мѣсяцесловъ.

(По новомꙋ стилю.)

День и мѣсяць	Еврейскій календарь
2. Января	1. Шебатъ 5679.
16. „	15. Шебатъ. День радости (деревъ)
1. Февраля	1. Адаръ
3. Марта	1. Веадаръ
12. „	11. „ Постъ Ест.
16. „	14. „ (Пꙋримъ)
17. „	15. „ (Шꙋшъ Пꙋримъ)
1. Апрѣля	1. Писанъ
15. „	15. „ Первое свято Пасхи
16. „	16. „ Второе „ „
21. „	21. „ Седмое „ „
22. „	22. „ Конецъ Пасхи
1. Мая	1. Яаръ
30. „	1. Сиванъ
4. Юнія	6. „ Зеленыхъ Святъ I. день
5. „	7. „ „ „ II. „
29. „	1. Тамꙋзъ
15. Юлія	17. „ Постъ. Взятіе Храма Іерꙋс.
28. „	1. Абъ
5. Августа	9. „ Пост. Разореніе Іерꙋсалима
27. „	1. Елꙋлъ
25. Септембря	1. Тишри. Новый годъ.
26. „	2. „ Второе свято Нового года
4. Октобря	10. „ Судный день
9. „	15. „ Первое свято Кучокъ
10. „	16. „ Второе „ „
15. „	21. „ Свято пальмовое
16. „	22. „ Конецъ Кучокъ
17. „	23. „ Радость о законѣ
25. „	1. Мархесванъ
23. Номбря	1. Кислевъ
17. Декабря	25. „ Освященіе храма
23. „	1. Тебатъ

Астрономичный календарь.

Затмѣнія солнця бꙋдꙋть два: 1. полное 29-го мая; отъ 11 ч. 33 м. предъ пол. до 4 ч. 44 м. по пол. видимо въ Бразиліи и Африцѣ; оу насъ не видимо. 2. 22-го новембря отъ 1 ч. 14 мин. по пол. до 7 ч. 14 мин. по пол., видимо въ Америцѣ и Южной Европѣ; оу насъ не видимо.

Затмѣніе лꙋны бꙋде 7. и 8-го новембря; починаеся 7-го нов. 11 час. 57 мин. по пол,, кончится 8-го новембря 1 ч. 30 м. по пол. Оу насъ може бꙋде видѣти початокъ затмѣнія.

Перемѣны мѣсяца и состояніе воздуха.

(По новому стилю.)

ЯНВАРЬ:

Новолуніе 2-го 9 ч. 24 м. пр. пол. Змѣнно, волхко.

Перва четв. 9-го 11 ч. 55 м. пр. пол. Вѣтры, студено.

Полнолуніе 16-го 9 ч. 44 м. пр. пол Змѣнно.

Посл. четв. 24-го 5 ч. 22 м. пр. пол. Снѣгъ, вѣтры.

ФЕВРАЛЬ.

Новолуніе 1-го 12 ч. 7 м. по пол. Морозы.

Перва четв. 7-го 7 ч. 52 мин. по пол. Студено, ясно.

Полнолуніе 15-го 12 ч. 38 м. пр. пол Морозы.

Посл. четв. 23-го 2 ч. 48 м. пр. пол. Снѣги, вѣтры.

МАРТЪ.

Новолуніе 2-го 12 ч. 11 мин. по пол. Много дождю.

Перва четв. 9-го 4 ч. 14 мин. пр. пол. Вѣтры. Волхко.

Полнолуніе 16-го 4 ч. 41 м. по пол. Погодно.

Посл четв. 24-го 9 ч 34 мин. по пол. Змѣнно.

Новолуніе 31-го 10 ч. 5 м. по пол. Змѣнно.

АПРѢЛЬ.

Перва четв. 7-го 10 ч. 39 м. по пол. Холодно, ясно.

Полнолуніе 15-го 9 ч. 25 мин. пр. пол. Змѣнно.

Посл. четв. 23-го 12 ч. 21 мин. по пол. Дождь.

Новолуніе 30-го 6 ч. 30 мин. по пол. Змѣнно. Дождь.

МАЙ.

Перва четв. 7-го 12 ч. 34 м. пр. пол. Мало дождю.

Полнолуніе 15-го 2 ч. 1 м. предъ пол. Холодно, много дождю.

Посл. четв. 22-го 11 ч. 4 м. по пол. Погодно.

Новолуніе 29-го 2 ч. 12 мин. по пол. Пріятно, ясно.

ЮНІЙ.

Перва четв. 5-го 1 ч. 22 м. по пол. Змѣнно.

Полнолуніе 13-го 5 ч. 28 м. по пол. Много дождю.

Посл. четв. 21-го 6 ч. 33 м. пр. пол. Погодно.

Новолуніе 27-го 9 ч. 53 мин. по пол. Вѣтры, дождьи.

ЮЛІЙ.

Перва четв. 5-го 4 ч. 17 мин. пр. пол. Бурьно.

Полнолуніе 13-го 7 ч. 2 мин. пр. пол. Змѣнно.

Посл. четв. 20-го 12 ч. 3 мин. по пол. Дождь.

Новолуніе 27-го 6 ч. 21 мин. пр. пол. Хмарно. вѣтры.

АВГУСТЪ.

Перва четв. 3-го 9 ч. 11 мин. по пол. Погодно. Змѣнно.

Полнолуніе 11-го 6 ч. 39 мин. по пол. Тепло. Погодно.

Посл. четв. 18-го 4 ч. 56 мин. по пол. Сухо, тепло.

Новолуніе 25-го 4 ч. 37 м. по пол. Ясно.

СЕПТЕМБРІЙ.

Перва четв. 2-го 3 ч. 22 м. по пол. Змѣнно.

Полнолуніе 10-го 4 ч. 54 мин. пр. пол. Много дождю.

Посл. четв. 16-го 10 ч. 32 мин по пол. Погодно.

Новолуніе 24-го 5 ч. 34 м. пр. пол. Хмарно.

ОКТОБРІЙ.

Перва четв. 7-го 9 ч. 37 м. по пол. Змѣнно.

Полнолуніе 9-го 2 ч. 39 мин. по пол. Змѣнно.

Посл. четв. 16-го 6 ч. 5 мин. пр. пол. Дождь.

Новолуніе 23-го 9 ч. 39 мин. по пол. Змѣнно.

НОВЕМБРІЙ.

Перва четв. 1-го 2 ч. 46 мин. пр. пол. Снѣги, студено.

Полнолуніе 8-го 12 ч. 35 мин. пр. пол. Змѣнно.

Посл. четв. 14-го 4 ч. 40 мин. по пол. Погодно.

Новолуніе 22-го 4 ч. 20 мин. по пол. Ясно.

Перва четв. 30-го 5 ч. 47 м. по пол. Погодно.

ДЕЦЕМБРІЙ.

Полнолуніе 7-го 11 ч. 3 м. пр. пол. Пріятно.

Посл. четв. 14-го 7 ч. 2 мин. пр. пол. Студено.

Новолуніе 22-го 11 ч. 55 м. пр. пол. Студено, снѣги, вѣтры.

Перва четв. 30-го 6 ч. 25 м. пр. пол. Вѣтры, студено.

ЦЕРКОВНЫЙ ОУСТАВЪ

НА 1919. ГОДЪ.

I. Январь.

1) 1-го (14.) Вторникъ. Обрѣзаніе Господне и св. Василія Великаго. а) Въ Понедѣлокъ на Вел. Вечерни на Гди воззвахъ стихиры Обрѣзанія 4 и Свѧтаго 4; Слава: Свѧтаго, И нынѣ: Обрѣзанія. Входъ. Прокименъ дне. Чтеніе. Ектенія „Рцемъ вси". Сподоби Гди. Ектенія: Исполнимъ. На Стиховнѣхъ стихиры Свѧт. 3. Слава: Свѧтаго; И нынѣ: Обрѣзанія. По „Нынѣ отпущаеши" тропарь Свѧтаго, Слава и Нынѣ: Обрѣзанія и отпустъ Обрѣзанія. — б) Вечеромъ 6-го часа кончимъ Акаѳистъ къ сладчайшему Госп. нашему І. Христу. По обычномъ началѣ: Тропарь „Помилуй насъ Господи". Слава: „Господи помилуй насъ". И нынѣ: „Милосердія". Псаломъ 142. Слава и Нынѣ: Тропарь „Пречистому". и 13. Конд. и Ікосовъ. Посемъ молитва ко Сл. І. по молитвѣ „Достойно" поемъ, посему трисвѧтое: Отче нашъ возгласъ, троп. „Пречистому образу" 1-ды посему слѣдуетъ „проповѣдь" по проповѣди славословіе поемъ. Ектенія полуноцнична и отпустъ. — в) На великой Утрени на „Богъ Господь" тропарь Обрѣзанія 2-ды, Слава: Свѧтаго, И нынѣ: Обрѣзанія. По кадизмахъ и сѣдалныхъ Полиелей и Величаніе Обрѣзанія и Свѧтаго. Посему сѣдален 3-ій св. Василія, Сл.: Свѧтаго, И нынѣ: Обрѣзанія и Степенна „Отъ юности моеѧ". Прокименъ Свѧтаго: „Оуста моѧ". Ев. отъ Іоанна зач. 36. По Ев. Псал. 50-ый таже Сл.: „Молитвами Свѧтителѧ Василія"; И нынѣ: „Молитвами Пр. Богородицы"; на стихъ „Помилуй мѧ Боже" стих. Свѧт. и такъ Ект. „Спаси Боже". Канонъ Обрѣзанія Катавасія: „Глубины открылъ есть дно". На Хвалитехъ стихиры Обрѣзанія 3, Свѧтаго

3. Слава: Святаго, И нынѣ; Обрѣзанія. Славословіе великое. По Трисвятомъ: тропарь Святаго, Слава нынѣ: Обрѣзанія. Ектеніи: „Помилуй насъ Боже“ и „Исполнимъ“ и Отпустъ Обрѣзанія. — г) Литургія св. Василія Великаго. По входѣ тропарь Обрѣзанія и Святаго; Слава: кондакъ Святаго, И нынѣ: кондакъ Обрѣз. Прокименъ: „Спаси Господи“ гл. 6, и Обрѣзанія. Ап. Нед. предъ Богоявленіемъ, зач. 298. и Обрѣзанія 254. Ев. отъ Марка зач.1. и отъ Луки зач. 6. Вмѣсто Достойно: „О тебѣ радуется“. Причастенъ „Хвалите“ и „Въ память вѣчную“. Отпустъ Обрѣзанія: „Пріемый

Мѣсяцословъ: русскій	Мѣсяцословъ: римскій	Имена дней седмичныхъ	Имена праздничныхъ и поминательныхъ дней
1	(14)	Втор.	☩ Обрѣз. и Вас. В. Нов. г.
2	(15)	Сер.	(Пред. Пр.) Сильвестръ
3	(16)	Четв.	Малахій и Гордій
4	(17)	Пят.	Соборъ 70 Апост.
5	(18)	Субб.	Навечеріе Богоявленія
Нед. Богоявленіе. Гл. 5. Утр. Ев. отъ Марка зач. 2. На Лит. Ап. 302. Ев. отъ Мат. 6.			
6	(19)	Нед.	⊕ Богоявленіе
7	(20)	Пон.	☺ Соборъ св. Іоанна Кр.
8	(21)	Втор.	Георгій и Еміліанъ
9	(22)	Сер.	Полуектъ и Евстатій
10	(23)	Четв.	Григорій Ниссейскій
11	(24)	Пят.	† Ѳеодосій Великій
12	(25)	Субб.	Татіана мученица
Нед. по Просвѣщ. и ряд. 30. по Сош. св Духа. Гл. 6. Утр. Ев. воскр. 9. отъ Іоанна 65. На Лит. Ап. 224. и 258. Ев. отъ Мат. зач. 8. и отъ Луки 91.			
13	(26)	Нед.	Ермилъ и Стратон.
14	(27)	Пон.	☺ (От. Пр.) Пр. От. изб.
15	(28)	Втор.	Павелъ и Іоаннъ Кущ.
16	(29)	Сер.	Покл. вериг. св. Петра
17	(30)	Четв.	† Антоній Великій
18	(31)	Пят.	Аѳанасій и Кириллъ
19	(1)	Субб.	Макарій Египтянинъ
Нед. 32-ая по Сошествіи св. Духа. Гл. 7. Утр. Ев. воскр. 10-ое отъ Іоанна 66. На Лит. Ап. 285. и 335. Ев. отъ Луки зач. 94. и отъ Луки 24.			
20	(2)	Нед.	† Евѳимій Великій
21	(3)	Пон.	Максимъ исповѣдн.
22	(4)	Втор.	Тимоѳей
23	(5)	Сер.	Климентъ
24	(6)	Четв.	Ксенія препод.
25	(7)	Пят.	† Григорій Богословъ
26	(8)	Субб.	Ксенофонтъ
Недѣля Мытаря и Фарисея. Гл. 8. Утр. Ев. воскр. 11-ое отъ Іоанна 67. На Лит. Ап. 296. и 318. Ев. отъ Луки 89. и Іоанна 36.			
27	(9)	Нед.	† Іоаннъ Златоустъ
28	(10)	Пон.	Ефремъ Сиринъ
29	(11)	Втор.	Игнатій Богоносецъ
30	(12)	Сер.	☩ Трехъ Святителей
31	(13)	Четв.	Киръ и Іоаннъ

по закону“. — д) Въ тойже день на Вечерни стихиры на Господи воззвахъ предпразденства 3 и св. Сильвестра 3. Слава и Нынѣ: предпразденства. Входа нѣтъ. На Стиховнѣхъ все предпразденства. По Нынѣ отпущаеши: тропарь Святаго, Слава и Нынѣ: предпразденства. Отпустъ повседневный.

Примѣчаніе: Въ сей праздникъ въ монастырскихъ церквахъ литія бываетъ.

2) 4-го (17.) Пятница. — Передъ полуднемъ 10-го часа кончатся „Часы царскій“ безъ Вечерни и безъ Литургіи и заключаются съ Обѣдницею. Въ сей Пятокъ — ради седмицы посполитой — постъ не

бываетъ. — Въ Суботу же т. е. въ самое навечеріе Богоявленія — постъ також де не бываетъ, токмо воздержаніе отъ мяса ядений, вземше къ полудню мало что, совершенное же насыщеніе на вечеръ бываетъ.

3) 5-го (18.) Суббота. Навечеріе Богоявленія. а) Въ Пятокъ на повседневной Вечерни на „Господи возвахъ" берутся стихиры Мученикову Θеопемта и Θеоны 3 и Преподобныя Синклитикіи 3; Слава и Нынѣ: предпразденства гл. 6: „Готовися Іордане рѣко". Входа нѣтъ. Свѣте тихій. Прокименъ: дне. „Сподоби Гди" и ектенія: „Исполнимъ". На стиховнѣхъ стихиры предпразденства 3 съ стихи ихъ. Слава и Нынѣ: предпразденства. По „Нынѣ отпущаеши" троп. мучениковъ", Слава: тропарь Преподобныя, И нынѣ: предпразденства. Ектенія „Помилуй насъ Боже" и отпустъ повседневный. — б) На Утрени на „Богъ Господь" тропарь предпразденства и Мучениковъ, Слава: Преподобныя, И нынѣ: предпразденства. По кадизмахъ сѣдальны предпразденства, и абіе Пс. 50-ый. (Евангелія нѣтъ). Канонъ Предпразденства. На 9-ой пѣсни поемъ „Честнѣйшую". На хвалитехъ стихиры предпразденства 4. съ „Слава и нынѣ". Славословіе малое. Ектенія „Исполнимъ". На стиховнѣхъ стихиры предпразденства 3. Слава и Нынѣ: „Іоанне Крестителю". По „Благо есть" Трисвятое. По Отче нашъ тропарь Мучениковъ, Слава: Преподобныя, И нынѣ: предпразденства, Ектенія: „Помилуй насъ Боже" и отпустъ повседневный.—в) Литургія св. Іоанна Златоустаго безъ Вечерни. Прок. дне. Ап. 284. Ев. отъ Матея зач. 5. — г) Пополудню же 3-го часа кончится Вечерня Великая. На Гди воззвахъ стихиры 8. съ Слава и Нынѣ. Входъ съ Евангеліемъ. Прокименъ дне. Чтенія. По 3. и 6-омъ Чтеніи „Тропари" поются съ стихами. По 13-ом Ектенія малая и абіе „Вонмимъ, Миръ Всѣмъ Премудрость вонмимъ" и поется Прокименъ Апостола. Апостолъ 143. Евангеліе отъ Луки 9. Потомъ „Рцемъ вси" и „Исполнимъ". По Ектеніяхъ" же абіе поется „Гласъ Господень" и Іерей на срединѣ церкви кончитъ водосвятіе. По водосвятіи же отпустъ великій праздника. (Въ сей день строгій постъ не бываетъ, токмо воздержаніе).

4) 6-го (19.) Недѣля и Богоявленіе Господне. Воскресное все оставляется. а) Повечеріе съ Литіею. Іерей въ епитрахилѣ и фелонѣ кадитъ св. Престолъ, отвираетъ царскія двери, и покадивъ иконы и весь храмъ, станетъ предъ царскими дверьми и повнегда пѣвецъ глаголетъ: „Повелите", начинаетъ: „Гди благослови" и возглашаетъ: „Слава святѣй". Пѣвецъ же: „Аминь" и Пріидите покл. 3-ды. Вшедъ Іерей посему въ св. Олтарь, запираетъ царскія двери, и снемъ изъ себя фелонъ, въ епитрахилѣ выходитъ предъ царскія двери, пѣвецъ же подъ тѣмъ часомъ начинаетъ Повечеріе великое. Когда же пѣвецъ начнетъ читати псаломъ 142 „Слава въ вышныхъ Богу" Іерей облекается въ фелонъ, отвираетъ царскія двери, благословляетъ кадило, и предидущимъ имъ двѣма свѣтилникама съ кадилницею кадяще олтарь, иконы и весъ храмъ исходитъ къ тетраподу, гдѣ приуготовленны суть 5 хлѣбовъ, пшеница, вино и елей. Ликъ же по „Слава въ вышнихъ Богу" поетъ стихиры на Литіи съ Слава и Нынѣ. По окончаніи стихиръ Іерей велегласитъ ектенію на Литіи „Спаси Боже".

По семѹ стихиры на Стиховнѣхъ 3 съ Слава и Нынѣ. Далѣе: Нынѣ отпѹщаеши“ Трисвятое. Отче нашъ съ возгласомъ. Тропарь праздника 3. По тропарѣ благословеніе хлѣбовъ: „Гди Іисѹсе Христе“ взимая первѣе на верхѹ лежащѹю просфорѹ, по семѹ положивше ю на мѣсто, протяженными перстами знаменѹетъ цѣлое предложеніе разъ на словахъ: „благослови хлѣбы, пшеницѹ, вино и елей“ однимъ знаком св. креста. По сей молитвѣ бываетъ: Бѹди имя Господне 3., когда Іерей кадитъ предложеніе, и по семѹ читается псаломъ 33. до „не лишатся всякаго блага“. Іерей же идетъ къ царскимъ вратамъ и благословитъ люди, пѣвецъ же по скончаніи псалма Гди пом. 3. Слава и Нынѣ. „Именемъ Гднимъ благослови Отче“, Іерей же стоя предъ царскими дверьми на сіи слова пѣвца начинаетъ Оутреню, глаголя: „Слава святѣй“. — д) Утреня, понеже вкѹпно отправляется, зачинается отъ „Слава святѣй“. На Богъ Господь тропарь праздника 3-ды. Сѣдалны и все по рядѹ праздникѹ. Полиелей. Величаніе. Сѣдаленъ 3-ій и Степена: „Отъ юности моея“. Прокименъ праздника. Еванг. отъ Марка зач. 2. Пс. 50. Слава: „Всяческая днесь“ на болгарскій гласъ; И нынѣ: тойже; и стихира самогласна. Канонъ и катавасія праздника. На 9-ой пѣсни: „Величай дѹше моя“. На Хвалитехъ стихиры праздника 4 съ Слава и Нынѣ. Славословіе великое. По Трисвятомъ точію тропарь праздника. Ектенія 2 и Отпѹстъ праздника. — е) Литургія св. Василія Великаго. Антифоны и Входное праздника. Вмѣсто Трисвятаго: „Елицы въ Христа“. Прокименъ праздника. Ап. зач. 302. Ев. отъ Мат. зач. 6. Вмѣсто Достойно: Величаніе до отданія. По св. Литѹргіи бываетъ торжественное водосвятіе. По водосвятіи мированіе и отпѹстъ праздника.

5) 7-го (20.) Понедѣлокъ. Соборъ св. Іоанна Крестителя. а) Въ Недѣлю вечеръ на великой Вечерни на „Гди воззвахъ„ стихиры 6. Входъ. Прокименъ: „Богъ нашъ на небесѣ“. Рцемъ вси. Сподоби Гди. Исполнимъ. На стиховнахъ стихиры праздника. Слава: Святаго, И нынѣ: праздника. По „Нынѣ отпѹщаеши“: тропарь Святаго, Слава и Нынѣ прадника. Отпѹстъ великіи праздника. — б) На Утрени на „Богъ Гдь„: Троп. праздн. Слава: Предтечи, И нынѣ: праздн. (Полиелея и Евангелія нѣтъ). Канонъ: праздника. Катавасія: „Глѹбины открылъ есть“. На 9-ой пѣсни: „Величай“. На хвалитехъ стихиры 4 праздника Слава: Предтечи; И нынѣ: праздника. Славословіе великое. По Трисвятомъ: троп. Предтечи, Слава и Нынѣ: праздника. Отп. великій. — в) На Литургіи Антифоны изобразителніи. На входѣ поемъ „Прійдите поклонимся“ и припѣвъ окончательный праздника: „Спаси насъ Сыне Божій въ Іорданѣ крестивыйся поюща ти Аллилѹіа“. (Сице поемъ до отданія.) По входѣ: троп. праздника и Святаго, Слава: кондакъ Святаго. И нынѣ: кондакъ праздника Прокименъ Святаго Ап. зач. 42. Ев. отъ Іоанна зач. 3. Вмѣсто Достойно: „Величай“. Причастенъ праздн. и Святаго. Отпѹстъ праздничный ажь до отданія изъявше недѣлю.

6) 11-го (24.) Пятокъ. Препод. Отца Ѳеодосія Вел. а) Въ Четверь Вечерня великая. На Гди воззвахъ стих. праздн. 3, и Святаго 5. Слава Святаго. И нынѣ праздн. Входъ. Прок. дне. Чтеніе. Ект. 2. На стиховнѣхъ стих. праздн. Слава святаго, И нынѣ праздника.

По „Нынѣ отпущаеши" тропарь Святаго, Слава и Нынѣ: праздника. Отпустъ праздн. въ немже и Святый поминается. — б) На Утрени на „Богъ Гдь" троп. праздн. Слава Святаго, И нынѣ праздника. По кадизмахъ сѣдалны, Полиелей и Величаніе Святаго. Степенна: „Отъ юности моея". Прокименъ: „Честна предъ Гдемъ". Еванг. отъ Луки 24. Пс. 50. Стихира Святаго. По „Спаси Боже". Канонъ Святаго. Катавасія: „Глубины открылъ". На 9-ой пѣсни: „Честнѣйшую". На Хвалитехъ стихиры и Слава Святаго, И нынѣ праздника. Славословіе великое. По Трисвятомъ троп. Святаго, Слава и Нынѣ праздника. Ектеніи 2 и Отпустъ велнкій праздника. — в) На Литургіи по входѣ тропарь праздн. и Святаго. Слава Кондакъ Святаго, и Нынѣ праздника. Прокименъ Святаго. Ап. 176. Ев. отъ Мао. 43. Вмѣсто Достойно: „Величай". Причастенъ: „Во память вѣчную" и отпустъ праздника.

7) 12-го (25). **Суббота по Просвѣщеніи. На Литургіи Апостолъ** 233. Ев. отъ Мао. 7.

8) 13-го (26.) **Недѣля по Просвѣщеніи и рядовая 30-ая по Сош. св. Духа.** Гл. 6. а) Въ Субботу на великой Вечерни на Гди воззвахъ стихиры Окт. 4, праздника 3 и Святымъ 3 Слава: праздника. И нынѣ догматъ гл. 6-го. Входъ Прокименъ дне. На Стиховнѣхъ стихиры Октоиха 4, Слава и Нынѣ праздника. По Нынѣ отпущаеши: тропарь воскресенъ, Слава Святымъ, И нынѣ: праздника. Отпустъ недѣли. — б) На Утрени на „Богъ Господь" тропарь воскресенъ 2-ды, Слава Святым; И нынѣ: праздника. Сѣдалны воскресены съ Богородичны ихъ. Ангелскій Соборъ. Прокименъ воскр. Ев. воскр. 9-ое отъ Іоанна 65. Воскресеніе Христово и прочая вся недѣли. Канонъ воскресенъ. Катавасія; „Глубины открылъ естъ". На 9-ой пѣсни; Честнѣйшую. По Канонѣ: Ект. малая и „Святъ Гдь". На хвалитехъ стихиры воскресны 4, праздника 4 съ наславинкомъ и припѣвы его. Слава Стихира Евангелская 9-ая: И нынѣ: „Преблагословенна". Славословіе великое. По Трисвятомъ тропарь точію воскресенъ. Ект. 2 и отпустъ недѣли. — в) На **Литургіи** Изобразительная: По входѣ: тропарь воскресенъ и тропарь праздника. Слава: кондакъ воскресенъ, И нынѣ: кондакъ праздника. Прокименъ и Причастенъ Недѣли. Ап. 224. и 258. Ев. отъ Маоея 8. и отъ Луки зач. 91. Вмѣсто Достойно: припѣвъ праздника. Отпустъ недѣльный.

9) 14-го (27.) Понедѣлокъ. **Отданіе Богоявленія.** а) Въ Нед. на Гди воззв. стих. 6. поемыя на самый праздникъ. Слава и Нынѣ: праздника. Входа нѣтъ. Прокименъ дне. На стиховнахъ стих. съ Слава и Нынѣ: праздн. По „Нынѣ отпущаеши" троп. праздн. Ект. и Отпустъ праздн. — б) Утреня безъ полиелея и Евангелія. Канонъ и Катавасія праздника. Славословіе великое и пр. — в) На **Литургіи** антифоны изобразительніи. На Входѣ: „Пріидите поклонимся" и припѣвъ окончательный праздника. По Входѣ: тропарь праздника. Слава и Нынѣ. кондакъ праздника. Прокименъ и Причастенъ праздника. Ап. 329: Ев. отъ Марка зач. 42. и Отпустъ праздничый.

10) 17-го (30.) **Четверь Преподобнаго Антонія Великаго.** Тезоименіе Боголюбиваго Епископа нашего Антонія. а) Въ Середу Ве-

черня великая. Входъ. Чтеніе. Отпустъ великій. — б) На Утрени Полиелей. Величаніе. Еванг. отъ Мав. 43. Канонъ Святаго. Катавасія: „Сушу глубородительную". Славословіе великое. Отпустъ великій. — в) На Литургіи. По входѣ: троп. Святаго, за всякое прошеніе и кондакъ за всякое прошеніе. Слава: конд. Святаго, И нынѣ: кондакъ храма (идѣже Храмъ Святаго: „Заступнице".) Прокименъ Свят. и за всякое прошеніе Ап. 335. и 247. Ев. отъ Луки 24. и отъ Мав. 20. Причастенъ: „Въ память" и за всякое прошеніе. По Литургіи Многолѣтствіе.

11) 20-го (2-й Февр.) **Недѣля 32-я по Сош. св. Духа о Закхеѣ и Преподоб. отца нашего Евиміа великаго.** Гл. 7) Въ Субботу на великой Вечерни на Господи воззвахъ стихиры Окт. 4. и Святаго 6. Слава Святаго и Нынѣ Догматъ гласа. Входъ, прокименъ дне, Чтеніе. На Стих. стихиры воскр. 4. Слава Свят. и Нынѣ Догматикъ 5. гласа. По „Нынѣ отпущаеши" тропарь воскр. Слава Святаго, И нынѣ „Еже отъ вѣка"... — б) На Утрени на „Богъ Господь" тропарь воскр. 2-ды Слава Свят. И нынѣ „Еже отъ вѣка". Сѣдалны воскр. Полиелей, Величаніе, по Величаніи Слава и Нынѣ оставляется и поется „Ангелскіи соборъ". Евангеліе воскр. 10-ое отъ Іоанна зач.: 66 Канонъ воскр. Катавасія: „Сушу глубородительную". На Хвалитехъ стихиры воскр. 4. и Святаго 4. съ наславникомъ и съ стихи его. Стихира Еванг. 10-ая. Словословіе великое. — в) На Литургіи тропарь воскр. тропарь Святаго и Конд. воскр. Слава Конд. Святаго, И Нынѣ: Храма, (идѣже Храмъ Святаго Конд. „Заступнице") Прокименъ гласа и Святаго. Ап. 285. и 335. Ев. отъ Луки 94. и отъ Луки 24. — г) Въ тойже день на Вечерни на Господи воззвахъ стих. 1-му святому 3. и 2-му святому 3. Слава Святаго. И нынѣ изъ Окт. гл. 6. „Слово собезначалное". На стиховнахъ стих. Окт. Слава Свят. И нынѣ Богор. гл. 8 „Архангела Гаврила". „По нынѣ отпущаеши". Тропарь 1-го Свят. Слава II-го святаго и Нынѣ „Воспитавшейся".

12) 25-го 7-го Февр.) Пятокъ. **Св. Отца Григорія Богослова.** а) Въ Четверь на вел. Вечерни Входъ. Чтеніе. Отпустъ великій. — б) На Утрени Полиелей. Величаніе. Еванг. отъ Іоанна 35 отъ полу. Канонъ Святаго. Катавасія „Сушу глубородительную". На хвалитехъ все Святаго. Славословіе великое. Отпустъ великій. — в) На Литургіи Апост. 151. Ев. отъ Іоанна 36.

13) 27-го (9. февр.) **Недѣля о Мытарѣ и Фарисеѣ и Перенесеніе мощей въ Св. Отца нашего Іоанна Златоустаго.** Гл. 8. Въ сію седмицу нѣтъ поста, но есть разрѣшеніе на мясоястіе въ Среду и Пятокъ. Начинается Тріодіонъ постный. а) Въ Субботу на великой Вечерни на Гди воззвахъ стих. Окт. 3. Тріоди 3 и Святого 4. Слава: Тріоди, И нынѣ: догматъ гл. 8-го. Входъ. Прокименъ дне. На стиховнахъ стихиры Окт. 4, Слава: Святого, И нынѣ: Тріоди. По „Нынѣ отпущаеши" тропарь воскресенъ. Слава Святого и Нынѣ: „Еже отъ вѣка". Отпустъ великій. — б) На Утрени на „Богъ Гдь" тропарь воскресенъ, Слава Святого и Нынѣ: „Еже отъ вѣка". Сѣдалны Октоиха. Полиелей. Величаніе. Ангелскій Соборъ. Прок. воскр. Ев. воскр. 11-ое отъ Іоанна. зач. 67. Воскресеніе Христово. Слава: „Покаянія отверзи мнѣ". И нынѣ: „На спасенія стези" и

таже стихъ „Помилѹй мѧ Боже" и „Множества содѣѧнныхъ мною". Канонъ воскресенъ. Катавасіѧ: „Сѹшѹ глѹбородительнѹю". На 9-ой пѣсни: Честнѣйшѹю. По Канонѣ ект. малаѧ и „Свѧтъ Господь Богъ нашъ". На Хвалитехъ стихиры Окт. 4. и Свѧтаго 4. со наславникомъ и припѣвы его. Слава: Тріоди, И нынѣ: Преблагословенна. Славословіе великое. Прочаѧ обычайно. — в) На Литургіи по входѣ: тропарь воскресенъ, тропарь Свѧтого и Кондакъ Тріоди. Слава. Кондакъ Свѧтого. И нынѣ: Кондакъ Храма (идѣже Храма Свѧтого. Кондакъ „Взбранной воеводѣ"). Прок. гл. и Свѧтого. Ап. зач. 296. и 318. Ев. отъ Лѹки 89 и отъ Іоанна. Зач. 36. — в) На Вечерни въ той день на Гди воззвахъ стихиры Окт. 3 и Свѧтаго 3. Слава Свѧтаго и Нынѣ: „Слово собезначальное" Входа нѣтъ. На стиховнахъ стихиры Окт.: Слава: Свѧтого, И нынѣ: „Радѹйсѧ свѣта облаче". По Нынѣ отпѹщаеши: Тропарь Свѧтаго, Слава и Нынѣ: „Радѹйсѧ Ангеломъ".

Примѣчаніе, I. Отъ Недѣли Мытарѧ и Фарисеѧ до Недѣли Всѣхъ Свѧтыхъ оутреніѧ стихиры Евангелскіѧ въ Славѹ на Хвалитехъ предписанныѧ не поютсѧ на своемъ мѣстѣ, но на отпѹстѣ Оутрени.

Примѣчаніе, II. Слѹжба малыхъ Свѧтых припадающихъ на Недѣли Мытаревѹ, Блѹднаго, Мѧсопѹстнѹю и Сыропѹстнѹю беретсѧ въ попередній Пѧтокъ на Повечеріи,

14) 30-го (12. Февр.) Середа. **Трехъ Святителей.** а) Въ Вторникъ на **вел. Вечерни.** Входъ. Прок. дне. Чтеніе. Отпѹстъ вел. — б) На **вел. Утрени** Полиелей. Велич. Степена гл. 4-го: „Отъ юности моеѧ". Прок. Свѧтымъ. Еванг. отъ Іоанна зач. 36. Пс. 50. и прочаѧ. Канонъ Св. Кат. „Сѹшѹ глѹбородительнѹю". На 9-ой пѣсни: „Величай дѹше моѧ". На Хвалитехъ стихиры съ Слава и Нынѣ: Свѧтымъ. Славословіе великое. Отпѹстъ великій. — г) На Литургіи по входѣ: троп. Свѧтымъ, Слава: конд. Свѧтымъ, И нынѣ: конд. храма (А идѣже храмъ Свѧтаго: „Застѹпнице") Прокименъ Свѧтымъ. Ап. зач. 334. Ев. отъ Мад. 11. Вмѣсто Достойно: „Величай". — д) На Вечерни въ той день на Гди воззвахъ стихиры св. Кира и Іоанна 6. Слава Свѧтыхъ; И нынѣ: Богород. изъ окт. „Вижьдь моего". Входа нѣтъ. На стиховнахъ стихиры Окт. 3. Слава: Свѧтыхъ, И нынѣ „Ꙗко плодовита". По Нынѣ отпѹщаеши: Тропарь Свѧтыхъ, Слава и Нынѣ: „Странное Дѣвы". Отпѹстъ малый посведневный.

II. Февраль.

1) 2-го (15.) Сѹббота. **Срѣтеніе Господне.** а) Въ Пѧтокъ на **малой Вечерни** по предписѹ Минеи. — б) На **великой Вечерни съ Литіею.** Іерей облеченъ въ епитрахиль и фелонъ, растворѧетъ царскіѧ двери, кадитъ св. престолъ, иконы и весь храмъ; посемѹ же возвратившесѧ къ царскимъ дверѧмъ, ликѹ глаголющѹ: „Повелите", возглашаетъ: „Гди благослови", „Слава свѧтѣй". И вшедъ въ св.

олтарь затворѧетъ царскіѧ двери, ликъ же глаголетъ: „Пріидите поклонимсѧ“ 3-ды, и чтетъ: „Благослови дѹше моѧ“. Скончавшѹсѧ же псалмѹ и воспѣвшѹ ликѹ: „Аллилѹіа 3. Слава Тебѣ Боже“, Іерей передъ царскими дверьми велегласитъ ектенію мирнѹю. По ектеніи мирной Стіхиры на „Господи воззвахъ“ 8, съ Слава и Нынѣ: праздника. Входъ. Прок. дне. Чтеніе. Ект. „Рцемъ вси“. Сподоби Гди. Ект. „Исполнимъ“. Посемѹ ликъ поетъ стихиры на Литіи съ Слава и Нынѣ праздника. Іерей же исходитъ, кадитъ и приходитъ къ тетраподѹ, и велегласитъ: Ектенію на Литіи. Стихиры на Стиховнахъ праздника съ припѣвы ихъ. По „Нынѣ отпѹщаеши“ Трисвѧтое, Отче нашъ съ возгласомъ. Тропарь праздника 3-ды (безъ

Мѣсѧцословъ рѹсскій	Мѣсѧцословъ римскій	Имена дней седмичныхъ	Имена праздничныхъ и поминательныхъ дней	Мѣсѧцословъ рѹсскій	Мѣсѧцословъ римскій	Имена дней седмичныхъ	Имена праздничныхъ и поминательныхъ дней
1	(14)	Пят.	(Предпр. Стр.) Триф.	15	(28)	Пѧт.	Онисимъ
2	(15)	Сѹбб.	✠ Срѣтеніе Господне	16	(1)	Сѹбб.	Сѹббота Сыропѹстн.
Нед. о Блѹдномъ Сынѣ. Гл. 1. Оутр. Ев. воскр. 1. отъ Мат. 116. На Лит. Ап. 135. Ев. отъ Лѹки 79.				Нед. Сыропустная. Гл. 3. Оутр. Ев. воскр. 3-ее отъ Марка 71. На Лит. Ап. 112. Ев. отъ Мат. 17.			
3	(16)	Нед.	Симеонъ и Анна	17	(2)	Нед.	Өеодоръ Тиронъ
4	(17)	Пон.	Исидоръ и Идоръ	18	(3)	Пон.	(Нач. поста.) Левъ п. р.
5	(18)	Втор.	☉ Отд. Срѣт. Агадіа	19	(4)	Втор.	Архипъ апост.
6	(19)	Сер.	Вѹколъ епископъ	20	(5)	Сер.	Левъ Еп.
7	(20)	Четв.	Парөеній и Лѹка	21	(6)	Четв.	Тимоөей
8	(21)	Пѧт.	Өеодоръ вмѹч.	22	(7)	Пѧт.	Обрѣт. мощ. св. мѹч.
9	(22)	Сѹбб.	Сѹббота оусопшихъ	23	(8)	Сѹбб.	Поликарпъ
Недѣля Мясопустная. Гл. 2. Оутр. Ев. воскр. 2-ое отъ Марка 70. На Лит. Ап. 140. Ев. отъ Мат. 106				Нед. І-ая св. Вел. Поста. Гл. 4. Оутр. Ев. воскр. 4-ое отъ Лѹки 112. На Лит. Ап. 329. и 176. Ев. отъ Іоанна 5. и Мат. 40.			
10	(23)	Нед.	Харалампій	24	(9)	Нед.	† Обр. ч. гл. Іоанна Кр.
11	(24)	Пон.	Власій	25	(10)	Пон.	Тарасій
12	(25)	Втор.	Мелетій	26	(11)	Втор.	Порфирій
13	(26)	Сер.	Мартиніанъ	27	(12)	Сер.	Прокопій
14	(27)	Четв.	Авксентій	28	(13)	Четв.	Василій исповѣдникъ

Слава). Подъ пѣніемъ тропарѧ Іерей крестообразно кадитъ тетраподъ, на немже 5 хлѣбовъ, пшеница, вино и елей сѹть оуготовленны къ благословенію. Молитва на благословеніе хлѣбовъ. По скончаніи сей молитвы Іерей кадитъ и поетъ „Бѹди имѧ“ разъ, пѣвецъ же повторѧетъ 2-ды. По семъ Іерей отходитъ предъ царскіѧ двери, а ликъ читаетъ псаломъ „Благословлю Гда, до . . . не лишатсѧ всѧкаго блага“ и додаетъ: „Именемъ Господнимъ благослови Отче“ на что Іерей отвѣтѹетъ: „Слава свѧтѣй“ и слѣдѹетъ Оутренѧ. — в) На Утрени Полиелей и Величаніе. Сѣдаленъ 3-ій. Степенна гл. 4-го „Отъ юности моеѧ“. Прок. праздн. Ев. отъ Лѹки зач. 8. Канонъ и

катавасія праздн. На 9-ой пѣсни вмѣсто Честнѣйшую: „Богородице Дѣво“. На Хвалитехъ стихиры съ Слава и Нынѣ: праздн. Славословіе великое. Отпустъ праздничный. — г) На Литургіи на входѣ поемъ входное: „Сказа Гдь“ гл. 1-ый и такъ тропарь праздника; Слава и Нынѣ: кондакъ праздника. Прокименъ: „Величитъ душа моя“. Ап. 316. Ев. отъ Луки зач. 7. Вмѣсто Достойно: „Богородице Дѣво“ ажь до отданія. Причастенъ: „Чашу спасенія“. По „Буди имя Гдне“ бываетъ благословеніе свѣщей изъ Требника и такъ мурованіе и отпустъ праздничный.

2) 3-го (16. февр.) **Недѣля о Блудномъ Сынѣ.** Гл. 1-ый. а) Въ Субботу на вел. **Вечерни** на Гди воззвахъ стихиры Окт. 4, Тріоди 3, и праздника 3. Слава: Тріоди, И нынѣ: догматъ гл. 1-го. Входъ. На Стиховнахъ стихиры Окт. 4, Слава: Тріоди, И нынѣ: праздника. По Нынѣ отпущаеши троп. воскр., Слава и Нынѣ: праздника. Отпустъ недѣльный. — к) На **Утрени** на „Богъ Гдь“ тропарь воскресенъ, Слава и Нынѣ: праздн. Сѣдальны Октоиха. Къ Полиелею еще припѣваемъ и 136-ый псаломъ: „На рѣкахъ Вавилонскихъ“ съ Аллилуіею. Ангелскій Соборъ. Прок. воскр. Ев. воскр. 1-ое отъ Маѳ. 116. Воскресеніе Христово. Слава: „Покаянія отверзи мнѣ“, И нынѣ: „На спасенія стези“ и таже стихъ „Помилуй мя Боже“ и „Множества содѣянныхъ мною“. Канонъ Окт, Катавасія: „Сушу глубородительную“ На 9-ой пѣсни: Честнѣйшую. „Святъ Господь Богъ нашъ“. На Хвалитехъ стихиры Окт. 4 и праздника 4. Слава: Тріоди, И нынѣ: Преблагословенна. Славословіе великое. Отпустъ недѣльный. — в) На **Литургіи** по входѣ: тропарь воскр. и праздн. Слава: кондакъ Тріоди. И нынѣ: кондакъ праздника. Прок. недѣли. Ап. зач 135. Ев. отъ Луки 79. — г) На **Вечерни** въ той день на Гди воззвахъ стихиры праздника 3 и Святаго 3. Сл. и Нынѣ: праздника. Входа нѣтъ. На Стиховнахъ стихиры съ Сл. и Нынѣ: праздн. По „Нынѣ отпущаеши“: Тропарь Свят., Слава и Нынѣ: праздника. Отпустъ праздника.

3) 5-го (18.) Вторникъ. **Отданіе Срѣтенія.** Цѣлая служба такъ отправляется, какъ на самый праздникъ кромѣ входа и чтеній Вечерни, полиелея и Евангелія на Оутрени. На концѣ: Оутрени Славословіе великое и проч. — На Литургіи Ап. 72 и Ев. отъ Марка 64 Вмѣсто Достойно: „Богородице Дѣво“.

4) 9-го (22). **Суббота Усопшихъ.** а) Въ Пятокъ на **Вечерни** которая есть повседневная безъ входа, Іерей въ черномъ епитрахилѣ творитъ начало обычное. Ектенія мирная о Оусопшихъ (Зри Молитвословъ стр. 328.) На Гди воззвахъ стихиры 3 изъ Октоиха мученичны, а оусопшихъ 3 изъ Тріоди. Слава: оусопшимъ, И нынѣ догматъ изъ Октоиха гл. 1. Входа нѣтъ. Вмѣсто прокимена поется Аллилуіа на гл. 8-ый. Сподоби Господи. Ект. „Исполнимъ“ безъ всякаго измѣненія. На Стиховнѣхъ 1 мученичен а 2 оусопшимъ гл. изъ Окт. Сл. гл. 6.: „Начатокъ ми“. И нынѣ: „Молитвами родшія тя“ По Нынѣ отпущаеши тропарь: „Глубиною мудрости“, Сл. и Нынѣ: „Тебе и стѣну“. Ектенія: „Помилуй насъ Боже“ о Оусопшихъ (Зри Молитвословъ на странѣ 355). Отпустъ малый о оусопшихъ: „Живыми и мертвыми обладаяй“ въ немже и Святый, иже на ряду,

поминается. — б) **Вечеромъ 6-го часа отправляется Парастасъ** слѣдующимъ способомъ: „Благословенъ Богъ нашъ“. Трисвятое (токмо кажется). По „Отче нашъ“ возгласъ и Гди пом. 12. Слава и Нынѣ, аллилуіа 3, Слава Тебѣ Боже Ект. мирная оусопшихъ. По возгласу Аллилуіа 4 и троп. „Глубиною“ Слава и Нынѣ: „Тебе и стѣну“. Таже блаженны поются и тропари „Святыхъ ликъ“. По Слава и Нынѣ: Аллилуіа 3 Слава Тебѣ Боже. Ект.: „Паки и паки“ съ Гди помилу 1-разъ. Посему сѣдаленъ „Оупокой“, Слава и Нынѣ: „Отъ „Дѣвы“ и пс. 50. По сему Канонъ „Яко по суху“. По каждой пѣсни священникъ поетъ низшимъ голосом: „Дивенъ Богъ“. Пѣвецъ же высшимъ голосомъ; „Оуспокой „Господи оусопшихъ рабъ твоихъ съ праведными“. Далѣ Іерей „Слава“, ликъ: И нынѣ. По 3-ой пѣсни Ектенія малая и сѣдаленъ. По 6-ой пѣсни ектенія малая. Кондакъ „Съ святыми“ (поется). Ікосъ же читается. Конецъ Ікоса „Надгробное“ поется“. По 9-ой пѣсни: „Достойно“ и проповѣдь. По Проповѣди Панихида кончится. — в) На **Утрени** которая есть повседневная безъ Полуелея и великаго Славословія, Іерей въ черномъ епитрахилѣ начало творитъ обычное. Вмѣсто ектеніи мирной берется ект. мирная о оусопшихъ (зри Молитвословъ стр. 323). Вмѣсто „Богъ Господь“ Аллилуіа на гл. 8. Тропарь: „Глубиною“ Сл. и Нынѣ: „Тебе и стѣну“. По каѳизмѣ І-ая статія: „Блаженніи непорочніи“ съ припѣвомъ „Благословенъ еси“, на конецъ же стихъ: „Яко аще бы не законъ твой“. По сему „Твой есмь азъ“ съ припѣвомъ: „Спасе спаси души рабъ твоихъ“: на конецъ стихъ „Жива будетъ душа моя“. По сихъ двухъ статіяхъ слѣдуютъ тропари: „Святыхъ Ликъ“ съ припѣвомъ: „Благословен еси Гди“, и съ „Слава и Нынѣ“. Ектенія о Оусопшихъ „Паки, паки“: „Еще молимся о оставленіи согрѣшеній“ (Зри Молитвословъ стр. 355). и такъ Сѣдаленъ 2-ый: „Оупокой Спасе“, Слава и Нынѣ: „Отъ Дѣвы возсіявый. Псал. 50. Канонъ Храма Катавасія: „Пѣснь возслемъ людіе“ На 9-ой пѣсни Честнѣйшую. На Хвалитехъ стихиры Тріоди 4, Сл. гл. 2. „Яко цвѣтъ оувядаетъ“. И Нынѣ: „Радуйся Маріе“. Славословіе малое. Ект. „Исполнимъ“. На Стиховнѣхъ 3 стихиры покойныя гласа изъ Окт. Слава: „Болѣзнь Адама бысть“; И нынѣ: „Ты еси Богъ нашъ“. И такъ: „Благо есть“. Трисвятое. Отче нашъ съ возгласомъ. Тропарь: „Глубиною мудрости“. Сл. и Нынѣ: „Тебе и стѣну“. И ектенія о оусопшихъ (зри Молитвословъ стр. 355. Отпустъ о оусопшихъ. Якъ на Вечерни, такъ и на Оутрени по благословеніи Іереі возглашаетъ: „Въ блаженномъ оуспеніи вѣчный покой“. Ликъ: Вѣчная память 3-ды. — г) На **Литургіи** по входѣ тропарь: „Глубиною мудрости“. Слава: „Съ Святыми оупокой; И нынѣ: „Тебе и стѣну“. Прокименъ: „Душе ихъ“. Ап. 270. „Ев. отъ Іоанна зач. 16. Вмѣсто Достойно: „Спаси оуповающихъ“. Причастенъ: „Блаженни яже избралъ“. По Литургіи кончится Панихида обычайно.

5) 10-го (23) **Недѣля Мясопустная.** Гл. 2. а) Въ Субботу на великой Вечерни на Гди воззвахъ стихиры Окт. 6, и Тріоди 4, Слава: Тріоди, И нынѣ догматъ гл. 2. Входъ. На Стиховнихъ стихиры Октоиха 4, Слава: Тріоди гласъ 8-ый: „Оувы мнѣ“: И нынѣ: „Безневѣстная Дѣво“. По нынѣ отпущаеши: троп. воскр.; Слава и Нынѣ:

„Всѧ паче“, въ великомъ Отпѹстѣ и Свѧтый, иже на рѧдѹ, поминаетсѧ. — б) На Утрени на „Богъ Господь“: тропарь воскресенъ Слава и Нынѣ: „Всѧ паче“. Сѣдалны Окт. Полѵелей „На рѣкахъ Бабилонскихъ“. Ангелскій Соборъ. Прок. воскр. гл. Ев. воскр. 2-ое отъ Марка 70. Пс. 50. Слава: „Покаѧніѧ отверзи ми“. И нынѣ: „На спасеніѧ стези“; таже стихъ: „Помилѹй мѧ Боже“ и стихира: „Множество содѣѧнныхъ“. Катавасіѧ Тріоди: „Помощникъ и покровитель“. На 9-ой пѣсни: Честнѣйшѹю. „Свѧтъ Гдь“. На Хвалитехъ стихиры Окт. 5. и Тріоди 3, Слава изъ Тріоди: „Предочистимъ себе братіе“; И нынѣ: „Преблагословенна“. Славословіе великое. По Трисвѧтомъ тропарь „Воскресъ изъ гроба“ Прочаѧ обычайно. — в) На Литургіи по входѣ: тропарь воскр.. Слава: Кондакъ Тріоди, И Нынѣ: Кондакъ Храма. (А идѣже Храмъ Свѧтаго: Конд. Успеніѧ) Прок. гл. Ап. 140. Ев. отъ Матеѧ 106. — г) Въ тойже день на Вечерни на Гди воззвахъ стихиры Окт. 3 и св. Власіѧ 3, Слава Свѧтаго и Нынѣ: изъ Окт. „На морѣ мѧ“ Входа нѣтъ. Стихиры на Стиховнахъ Тріоди 3, Слава Свѧтаго и Нынѣ: „Архангелски воспоемъ“. По нынѣ отпѹщаеши: тропарь Свѧтаго Слава и Нынѣ: „Воспитавшейсѧ. Прочаѧ порѧдочно.

6) 16-го (1. марта.) **Суббота Сырная, яже есть Преподобныхъ Отцевъ въ подвизѣ просіявшихъ.** а) На повседневной Вечерни въ Пѧтокъ вечеръ все изъ Тріоди. — б) На Утрени на „Богъ Гдь“. Троп. св. Отцемъ Слава и Нынѣ: „Еже отъ вѣка.“ Пс. 50. Канонъ Храма. Катавасіѧ изъ Тріоди: “Пѣснь воземлемъ“. На 9-ой пѣсни: Честнѣйшѹю. На Хвалитехъ все изъ Тріоди. Великое Славословіе. Отпѹстъ великій. — г) На Литургіи Ап. 213. Ев. отъ Матеѧ 43.

7) 17-го (2-го) **Недѣля Сыропустная.** Гл. 3. а) Въ Сѹбботѹ на Вечерни на Гди воззвахъ стихиры Окт. 6, и Тріоди 4; Слава: Тріоди, И нынѣ догматъ гласа 3-го. Входъ. На стиховнѣхъ стихиры Окт. 4; Слава; Тріоди, И нынѣ: „Творецъ и Избавитель“. По Нынѣ отпѹщаеши: Тропарь воскресенъ, Слава и Нынѣ: „Тѧ ходатайствовавшѹю“. Отпѹстъ недѣльный, въ немже и Свѧтый поминаетсѧ. — б) На Утрени тропарь якъ на Вечерни. Сѣдалны Октоиха. Полѵелей. На рѣкахъ Вавилонскихъ. Ангелскій соборъ. Ев. воскресное 3-ое отъ Марка 71. Воскр. Хртово Пс. 50. Слава: „Покаѧніѧ двери“, И нынѣ: „На спасеніѧ стези“ и пр. Канонъ Окт. Катавасіѧ: „Яко по сѹхѹ“. По 6-ой пѣсни Кондакъ и Ікосы Тріоды съ окончательнымъ припѣвомъ: „Милостиве помилѹй мѧ падшаго“, который спѣваетсѧ. — На 9-ой пѣсни: Честнѣйшѹю. По Канонѣ „Свѧтъ Господь“. На Хвалитехъ стихиры Окт. 5 и Тріоди 3, Слава: Тріоди, И нынѣ: Преблагословенна. Славословіе великое. По Трисвѧтомъ тропарь: „Днесъ спасеніе“. Ектеніи 2 и отпѹстъ недѣльный. — в) На Литургіи по входѣ: Тропарь воскресенъ, Слава: Кондакъ Тріоди, И нынѣ: Кондакъ храма. (А идѣже храмъ Свѧтаго: Кондакъ Покрова). Прокименъ Тріоди. Апост. зач. 112. Еванг. отъ Матеѧ зач. 17. — г) Въ тѹю же Недѣлю на Вечерни стихиры на Господи воззвахъ на 10, и то: покаѧнныѧ Октоиха 4 (изъ вечерныхъ стиховныхъ 2, изъ оутренныхъ стиховныхъ 2, подобно беретсѧ и въ слѣдѹющіѧ Недѣли до Недѣлѣ 5-ой заключительно); потомъ Тріоди 3, и св. Льва 3. Слава И нынѣ:

Богор.: изъ Минеи. Входъ съ кадиломъ въ багряномъ фелонѣ. По „Свѣте тихій“ Прокименъ великій: „Не отврати“ 4-разъ; когда поютъ 4-разъ Іерей затворяетъ царскія врата, низлагаетъ фелонъ, выходитъ въ епитрахилѣ на амвонъ, и по „Сподоби Гди“ глаголетъ ектенію „Исполнимъ“. По семъ стихиры на Стиховнѣхъ 3 съ Слава И нынѣ изъ Тріоди. По Нынѣ отпущаеши тропарь: „Богородице Дѣво“, и поклонъ 1, Слава: „Крестителю Христовъ“ и поклонъ 1, И нынѣ: „Молите о насъ“ и поклонъ 1. Іерей глаголетъ: „Подъ твою милость“ безъ поклона. На что пѣвецъ „Гди пом.“ 40-разъ и Господи благослови. Іерей: „Сый благословенъ“. Ликъ: Аминь. Іерей чтетъ: „Небесный Царю“. Ликъ же Госп. пом. 3. Слава и Нынѣ. Честнѣйшую. Именемъ Господнимъ благослови Отче, Іерей: Молитвами св. Отецъ и творитъ 3 поклоны съ молитвою св. Ефрема отпустъ найменьшій отъ: „Слава Тебѣ Христе“.

8) 18-го (3.) Понедѣлокъ. Первый день св. Четыредесятницы. Въ сей день 10-го часа Іерей совершаетъ IX. Часъ съ Обѣдницею дне, но можетъ отправляти Литургію св. Іоанна Зл. въ честь Святаго. По Богослуженіи же Іерей поучаетъ чада своя, какъ пріуготовитися имъ черезъ св. Постъ къ Страстямъ Христовымъ. И окончивъ сіе наставленіе повелѣваетъ имъ колѣна предъ Господемъ приклонити и велегласитъ молитвы, яже начертанны суть въ Требнику, какъ кончимыя въ началѣ св. В. Поста и посемъ творитъ отпустъ и благословляетъ людей.

9) 20-го (5.) Въ Середу и Пятокъ св. Четыредесятницы отправляется Литургія Преждеосвященныхъ Даровъ совокупленна съ IX. Часомъ и Вечернею. — а) IX. Часъ кончится (якъ Молитвословъ указуетъ зри 183.) Послѣ поклоновъ начинается Обѣдница такъ, что Іерей входитъ въ св. олтарь и облекается въ вся одежды іерейскія, умываетъ руки и станетъ у подножія св. Престола, ликъ же на срединѣ церкви поетъ: „Въ царствіи твоемъ“. По скончаніи сего поетъ: „Помяни насъ Гди“, „Помяни насъ Владыко“, „Помяни насъ Святый“, іерей же и людіе чинятъ 1-ди поклоны. По семъ ликъ чтетъ: „Ликъ небесный“, „Соборъ Святыхъ“, „Вѣрую“. Ослаби, остави. Отче нашъ. По семъ кондакъ храму, дню и Святому. Слава: „Съ Святыми“, И нынѣ: „Заступнице“. Господи помилуй 40. Слава и Нынѣ. Честнѣйшую. Именемъ Гднимъ благослови Отче. На что Іерей у подножія св. Престола возглашаетъ: „Молитвами св. Отецъ“ и чинитъ 3 поклоны. Послѣ поклоновъ: Трисвятое. Отче нашъ, Госп. пом. 12. и такъ Іерей глаголетъ молитву IX. Часа: „Владико Господи Іисусе Христе“. Отпустъ найменьшій, въ которомъ и Святый, егоже память совершаемъ, поминается. — б) По скончаніи Обѣдницы начинается Вечерня съ Литургіею и то такъ что Іерей входитъ къ св. Трапезѣ, зачинаетъ тихо молитися „Благословенъ Богъ нашъ“ и прочая и цѣловавъ св. престолъ и крестъ и велегласитъ: „Благословенно царство“. Ликъ: Пріидите покл. 3. и читаетъ псаломъ: „Благослови душе моя“. По семъ ект. мирная. По возгласѣ чтецъ среди церкви зачинаетъ читати 18-ую кадизму (въ Середу V-ой седмицы читается кадизма 7-ая), и то такъ, что передъ 1. антифономъ пѣвецъ возглашаетъ: Госп. пом. 3. Слава Отцу, чтецъ же глаголетъ:

„И нынѣ“ а читаетъ I ый антифонъ. По прочтеніи же I-го антифона Іерей возглашаетъ: „Паки, паки миромъ Гдꙋ помолимсѧ“, а пѣвецъ поетъ: Гди пом. 2. Тебѣ Гди. Аминь, чтецъ же на срединѣ церкви творитъ 3 поклоны. По скончаніи 2-го Антифона Іерей опѧтъ возглашаетъ: „Паки, паки“, а пѣвецъ вновь поетъ: Гди пом. 2. Тебѣ Гди. Аминь, чтецъ же вновь чинитъ 3 поклоны. По скончаніи же 3-го Антифона Іерей ничего не глаголетъ, но пѣвецъ самъ отъ себе поетъ: Гди пом. 2. Тебѣ Гди. Аминь, чтецъ же чинитъ 3 поклоны и отходитъ. Пѣвецъ же абіе начинаетъ спѣвати: „Гди воззвахъ“, а Іерей кадитъ церьковь. Стихиры на 10: по оуказꙋ Тріоди 6 и 4 Свѧтомꙋ (первꙋю стихирꙋ повторѧюще), Слава: Свѧтомꙋ, аще есть, аще же нѣтъ: Слава и Нынѣ: Богородиченъ изъ Минеи. (Въ пѧтки Слава: Свѧтомꙋ И нынѣ: догматъ отданію гл.) Послѣ каденіѧ церкви, Іерей приходитъ къ св. Престолꙋ, вынимаетъ чашꙋ изъ кивота, выбираетъ ложицею св. Агнецъ, полагаетъ его на дискосъ, покриваетъ звѣздою и покровцемъ, а покадивъ, несетъ отъ правой стороны св. Престола къ Жертвенникꙋ предидꙋщимъ свѣщеносцамъ. Здѣсь въ чашꙋ лѣетъ вино и водꙋ, ничего не глаголѧ, (ни не благословитъ водꙋ) развѣ: „Гдꙋ помолимсѧ“ и покривше чашꙋ лентіемъ и покровцем, св. Агнецъ же Воздꙋхомъ, кадитъ ихъ вновъ и идетъ къ св. Престолꙋ и здѣсь на „Слава и Нынѣ“ чинитъ входъ съ кадиломъ, (нѣкогда и съ Евангеліемъ), и передъ царскими дверьми возглашаетъ: „Премꙋдрость прости“. По “Свѣте тихій“ и по „Вонмимъ, миръ всѣмъ, премꙋдрость вонмимъ“ поетсѧ 1-ый Прокименъ Тріоди по гласꙋ тропарѧ и бываетъ чтеніе 1-ое изъ книги Бытіѧ. По скончаніи чтеніѧ ликъ сей часъ поетъ 2-ый Прокименъ, подъ которымъ Іерей приходитъ къ св. Престолꙋ и когда пѣвецъ возглашаетъ: „Повелите“, Іерей съ трираменною свѣщею запаленною и съ кадиломъ надъ св. Престоломъ назнаменꙋѧ крестъ велегласитъ: „Премꙋдрость прости“ и обращсѧ къ народꙋ благословлѧѧ его глаголетъ: „Свѣтъ Христовъ просвѣщаетъ всѣхъ“. На сіе чтецъ глаголетъ: „Причтей чтеніе“ и читаетъ 2-ꙋю Парамію. (Если же есть Полиелейный Свѧтый: на Вонмимъ, миръ всѣмъ, Прокименъ Тріоди и 1 Чтеніе дне, посемꙋ чтеніе Праздникꙋ или Свѧтомꙋ изъ Минеи, таже 2-ый Прокименъ Тріоди и Іерей на „Повелите“ возглашаетъ: „Премꙋдрость прости“, „Свѣтъ Христовъ просвѣщаетъ всѣхъ“ и такъ 2-ое Чтеніе изъ Тріоди). По параміѧхъ слѣдꙋетъ пѣніе: „Да исправитсѧ“ съ стихами и то такъ, что пѣвцы выходѧтъ изъ своихъ лавокъ на срединꙋ церкви и тамо станꙋтъ на двѣ части раздѣленны и такъ поютъ. Іерей, когда поетсѧ: „Да исправитсѧ“ и прочіи стихи съ протѧженною мелодіею всегда клѧчетъ, когда же „Да исправитсѧ“ повторительно поетсѧ на стихи съ коротшею мелодіею, стоитъ. Пѣвцы же косно спѣваютъ, и то такъ, что когда одна страна поетъ, то она и стоитъ, а дрꙋгаѧ страна съ народомъ въ то самое времѧ на колѣна припадаетъ. На послѣдъ же, когда „Да исправитсѧ“ при концѣ съ протѧженною мелодіею поетсѧ, оба лики, весь народъ и самъ Іерей на колѣна припадаютъ; но когда сію пѣснь высочайшимъ гласомъ допѣваютъ: „воздѣѧніе рꙋкꙋ моею жертва вечернѧѧ:“ тогда ставаютъ и творѧтъ 3 поклоны. (По по-

клонахъ слѣдуетъ еще и Прокименъ, Апостолъ и Евангеліе, сирѣчь тогда, если празднуется нѣкій Святый Полуелейный). По Евангеліи, если есть: если же нѣтъ, то по пѣчіи: „Да исправится“ поются: ектеніи „Рцемъ вси“, и „Помолитеся оглашеніи Гдви“. (Отъ Среды Средопостной тую вмѣщается ектенія „О Просвѣщаемыхъ“). По сему слѣдуетъ: „Елицы оглашеніи изыдите“. (Отъ Среды же Средопостія вмѣсто сего глаголется: „Елицы къ просвѣщенію изыдите“) и Іерей распрострѣтъ Илитонъ и глаголетъ втай I-ую молитву вѣрныхъ: „Боже великая“. Посему слѣдуютъ „Заступи“ и возгласъ; и абіе ект. „Паки, паки“ и молитва вѣрныхъ втай: „Владыко Святый“, которая заключается возглосомъ: „По дару Христа твоего“. — По семъ возгласѣ ликъ поетъ: Нынѣ Силы“, Іерей же кадитъ и глаголетъ Пс. 50-ый: возвратившися же къ св. Престолу и онъ глаголетъ „Нынѣ Силы“ 3-ды и за каждымъ покланяется. — По сему отходитъ въ Жертвенику и переноситъ св. Дары тихо великимъ входомъ на св. Престолъ, и тутъ все распорядивши, ничего не глаголетъ надъ ними, лишь покадитъ ихъ. — Подъ симъ часомъ ликъ отпѣетъ: „Нынѣ силы“, Іерей же оу подножія св. Престола вкупѣ съ всѣми вѣрующими 3 поклоны чинитъ. — По поклонахъ „Исполнимъ“ „Отче нашъ“ и возгласъ: „Благодатію и щедротами“. По сихъ Іерей оумываетъ персты и по тайной молитвѣ поклонився низко. положитъ руку свою подъ Воздухъ, гдѣ коснется великимъ пальцемъ св. Агнца и велегласнтъ: „Преждеосвященная Святая Святымъ“. На что ликъ поетъ Причастенъ: „Вкусите“ („Единъ Святъ“ не поется). По сему Іерей открываетъ св. Дары, раздробляетъ св. Агнецъ, причащается, но лишь подъ видомъ хлѣба, — и все обычайно разпорядивъ, къ народу обращшеся глаголетъ: „Приступите“,. На что ликъ отвѣтствуетъ: „Благословлю Господа на всякое время“. Обращся же Іерей вторый разъ къ людямъ чашею благословитъ ихъ велегласно глаголя: „Всегда нынѣ и присно“ На что ликъ: „Аминъ“ и поетъ: „Благодаримъ тя“. Іерей подъ симъ перенесетъ св. Дары къ Жертвенику, и тутъ обычайно истребляетъ частицы Тѣла Хрва. По сему Ект. малая. „Съ миромъ изыйдѣмъ“ и молитва заамвонная: „Владыко Вседержителю“. По молитвѣ заамвонной: „Буди имя Гдне“ ликъ четъ Пс. 33. и такъ „Достойно . . . нашего“, на что Іерей возглашаетъ: „Премудрость“, ликъ же „Честнѣйшую“ и Отпустъ.

10) 24-го (9) **Недѣля І-ая Св. В. Поста и І-ое и 2-ое Обрѣтеніе Честныя главы Св. Іоанна Крестителя.** Гл. 4. а) **Въ Субботу на великой Вечерни стихиры на Гди воззвахъ 10, и то: Октоиха 3, Тріоди** 4, и Предт. 3 Слава: Тріоди, И Нынѣ догматъ гласа 4. Входъ. Чтеніе. На стиховнѣхъ стихиры 4 Октоиха, Слава Предт. И Нынѣ: Тріоди гл. 2.: „Изъ нечестія“. По Нынѣ отпущаеши: тропарь воскр. Слава: Предтечи, и нынѣ: „Пречистому образу“ и отпустъ недѣлный. — в) **На Утрени на „Богъ Господь“**: тропарь воскр. и Слава: Предтечи, и нынѣ: „Пречистому образу“. Сѣдалны Окт. Полуелей. Величаніе. Ангелскій соборъ, Прокименъ воскр. гласа. Еванг. воскресное 4-ое отъ Луки зач. 112 „Воскресеніе Христово“ Пс. 50. Слава: „Покаянія“ И нынѣ: „На спасенія стези“. Стихъ: „Помилуй мя Боже“ и сти-

хира „Множества содѣянныхъ“. Канонъ воскресенъ Катавасія: „Моря чермнаго“. На 9-ой пѣсни: „Честнѣйшую“. По канонѣ Ект. малая и „Святъ Господь Богъ“ 3-ды. На Хвалитехъ стихиры Окт. 5 Тріоди 3. Слава: Тріоди, И нынѣ: Преблагословена. Славословіе великое. По Трисвятомъ тропарь воскр.: „Воскресъ из гроба“. Ектеніи 2 и отпустъ недѣльный. — в) На Литургіи св. Василія Великаго по входѣ: Тропарь воскресенъ Недѣли Поста: „Пречистому Образу“ и Предтечи, Слава: Предтечи и нынѣ: Тріоди. Прокименъ Тріоди и Святаго Ап. зач. 329. отъ полу, и 176 Еванг. отъ Іоанна 5. и отъ Мар. 40. Вмѣсто Достойно: „О тебѣ радуется“ (до недѣлѣ Цвѣтоносія поется). Прочая обычайно. — г) Въ тую же Недѣлю на Вечерни стихиры на 10; и то: покаяныя изъ Октоиха 4. Тріоди 3, и св. Тарасія 3. Слава и Нынѣ: Богородиченъ из Минеи. Входъ въ багряномъ фелонѣ. Прокименъ: „Далъ еси“. И абіе Іерей запираетъ царскія двери. По Сподоби передъ запертыми царскими дверьми велегласитъ ектенію: „Исполнимъ“. На стиховнѣхъ стих. Тріоди. Прочая якъ въ Недѣлю Сырную.

Примѣчаніе: Святіи прилучившіися въ Седмицу Страстную и Свѣтлую, поются на Повечеріяхъ отъ Понедѣлка 2-ой седмицы Поста.

III. Мартъ.

Примѣчаніе: Года 1919-го ключъ граничный т. е. буква пасхальная есть П Вруцѣ лѣто же т. е. буква Недѣльная, которая 1-го марта начинается есть: а҃.

1) 2-го (15). Суббота 2-ая Поста, сирѣчь: Усопшихъ. а) Вечерня въ Пятокъ 10-го часа у нашемъ кад. храмѣ отправляется съ Літургією Преждеосвященныхъ Даровъ. б) На великомъ Повечеріи безъ поклоновъ Іерей въ епитрахилѣ багряномъ творитъ начало обычное. Читаются обычайніи Псалми и поется: „Съ нами Богъ“. По первомъ Трисвятомъ и Отче нашѣ тропарь: „Апостолы, мученицы и пророцы“, Слава: тропарь мертвымъ „Помяни Гди“. И нынѣ: „Мати святая“. По второмъ Трисвятомъ и Отче нашѣ тропари: „Помилуй насъ Гди“. Въ третой части Повечерія: Канонъ покойный настоящаго гласа, „Достойно“ но безъ поклона. По Трисвятомъ и Отче нашѣ: Кондакъ „Съ Святыми упокой“. По Кондаку Госп. пом. 40. „Иже на всякое время“. Честнѣйшую. „Именемъ Гднимъ, и Іерей возглашаетъ: „Боже ущедри ны“ но поклоны не творитъ и Трисвятое такожде оставляется, но абіе слѣдуютъ молитвы: „Нескверная“. „И даждь намъ“, Упованіе намъ“ но безъ колѣнопреклоненія. Отпустъ найменьшій (Молитва „Владыко многомилостиве“ оставляется). Поминанія и благословеніе. — в) На Утрени, которую Іерей въ черномъ епитрахилѣ отправляетъ, вся такъ бываетъ, якоже въ Субботу Мясопустную. По ектеніи мирной и „Аллилуія“ тропарь: „Апостолы, пророцы“, Слава: „Помяни Гди“, И нынѣ: „Мати Святая“. Посему статія І-ая: „Блаженни непорочіи“ и „Твой есмь азъ“, и тропари: „Святыхъ ликъ“, таже ект. о усопшихъ и такъ сѣдаленъ 2-ый

мертвыхъ: „Оупокой Спасе нашъ", Слава и Нынѣ: Отъ Дѣвы возсіявый. Пс. 50. Канонъ Храма и святаго до 6-ой пѣсни. Отъ 6-ой пѣсни начинается Четырепѣснецъ и Катавасія Тріоди: — На Хвал. мученичны гл. изъ Окт. 4. Слава и Нынѣ: изъ Окт. Славословіе малое. На стиховнѣхъ стихиры покойныя гласа изъ Октоиха. Слава и Нынѣ: тамже. По Благо есть и Трисвятомъ поемъ Тропарь: „Апостолы и мученицы". Слава: „Помяни Гди". И нынѣ: „Мати Святая". Ек. чтенія о оусопшихъ и отпустъ. — г) На Литургіи по входѣ тропарь: „Апостолы, мученицы и „Помяни Господи". Слава: Кондакъ „Съ

Мѣсяцословъ: русскій	Мѣсяцословъ: римскій	Имена дней седмичныхъ	Имена праздничныхъ и поминательныхъ дней
1	(14)	Пят.	Евдокій
2	(15)	Субб.	(Субб. оусоп.) Ѳеод.
Нед. 2-ая св. Вел. Поста. Гл. 5. Оутр. Ев. воскр. 5-ое отъ Луки 113. На Лит. Ап. 304. Ев. отъ Марка 7.			
3	(16)	Нед.	Евтропъ
4	(17)	Пон.	Герасимъ
5	(18)	Втор.	Кононъ
6	(19)	Сер.	Св. 42 муч.
7	(20)	Четв.	Василій
8	(21)	Пят.	Ѳеофилъ
9	(22)	Субб.	(Субб. оус.) † Св. 40 м.
Нед. 3-ая св. Вел. Поста, тоесть Крестопоклонная. Гл. 6. Оутр. Ев. воскр. 6-ое отъ Луки 114. На Лит. Ап. 311. Ев. отъ Марка 37.			
10	(23)	Нед.	Кодратъ
11	(24)	Пон.	Софроній
12	(25)	Втор.	Ѳеофанъ
13	(26)	Сер.	Никифоръ
14	(27)	Четв.	Бенедиктъ
15	(28)	Пят.	Агапія
16	(29)	Субб.	(Субб. оус.) Сав. и Ал.
Нед. 4-ая св. Вел. Поста. Гл. 7. Оутр. Ев. воскр. 7-ое отъ Іоанна 63. На Лит. Ап. 314. Ев. отъ Марка 40.			
17	(30)	Нед.	Алексій
18	(31)	Пон.	Кириллъ
19	(1)	Втор.	Хрис. и Дарій
20	(2)	Сер.	(Поклоны) Савва
21	(3)	Четв.	Іаковъ исповѣдн.
22	(4)	Пят.	Василій св. муч.
23	(5)	Субб.	Акаѳістъ Пр. Богород.
Нед. 5-ая св. Вел. Поста. Гл. 8. Оутр. Ев. воскр. 8-ое отъ Іоанна 64. На Лит. Ап. 321. Ев. отъ Марка 47.			
24	(6)	Нед.	Захарій и Іаковъ
25	(7)	Пон.	✠ Благовѣщ. Пр. Бог.
26	(8)	Втор.	☉ Гавріилъ
27	(9)	Сер.	Матрона
28	(10)	Четв.	Иларіонъ, Стефанъ
29	(11)	Пят.	Маркъ
30	(12)	Субб.	(Субб. Лазар.) Іоаннъ
Нед. 6-ая св. Вел. Поста, т. е. Цвѣтоносная. Оутр. Ев. отъ Мат. 83. На Лит. Ап. 247. Ев. отъ Іоанна 41.			
31	(13)	Нед.	Ѵпатій

Святыми оупокой". И нынѣ: „Тебе и стѣну". Прокименъ: Души ихъ. Ап. 270. Ев. отъ Іоанна 16. прочая обычайно. По Лит. Панниханда.

3-го (16) Недѣля 2-ая Св. В. Поста Гл. 5. а) Въ Субботу на вел. Вечерни стихиры на Гди воззвахъ Октоиха 7 и св. Евтропія 3, Слава и нынѣ догматъ гл. 5-го. Входъ. Прок. На Стиховнахъ стихиры Окт. 4, Слава и Нынѣ: догматикъ гласа. По „Нынѣ отпущаеши": троп. воскр. Сл.: троп. Святаго; И нынѣ: „Еже отъ вѣка" и отпустъ Недѣли. — б) На Утрени тропари якъ на Вечерни. Сѣдалны Окт. Ангелскій Соборъ, Прокименъ воскр. гл. Еванг. воскресное 5-ое отъ Луки

113. По Євангеліи „Воскресеніе Христово" и такъ пс. 50. Сл.: „Покаянія", И нынѣ: „На спасенія стези". Стихъ: „Помилуй мя Боже" и пр. Канонъ Октоиха, Катавасія: „Отверзу уста моя". На 9-ой пѣсни: Честнѣйшую. По Канонѣ Єкт. малая, „Святъ. Господь Богъ нашъ" 3-ды. На Хвалитехъ стихиры Окт, 8. Сл.: Тріоди, И нынѣ: Преблагословенна. Славословіе великое. По Трисвятомъ тропарь: „Днесь спасеніе". Єктеніи 2 и отпустъ недѣльный. — в) На Литургіи св. Василія Вел. по входѣ: Тропарь воскр. Сл.: Кондакъ Тріоди, И нынѣ: Кондакъ Храма. (А идѣже Храмъ Святаго: „Заступнице") Прок. гл. Ап. 304. Єв. отъ Марка 7. Вмѣсто Достойно: „О тебѣ радуется". — г) Въ тую же Недѣлю на Вечерни стихиры на Гди воззвахъ 10, и то: покаянныя изъ Октоиха 4, изъ Тріоди 3, и св. Герасима 3. Сл. и Нынѣ Богород.: изъ Минеи. Входъ съ кадиломъ въ багряномъ фелонѣ. Прок. великій: „Не отврати" 4 разъ. Посему Іерей запираетъ царскія врата и подъ чтеніемъ „Сподоби Гди" выходитъ въ епитрахилѣ предъ царскія врата и тутъ велегласитъ ектенію: „Исполнимъ". На Стиховнахъ стихиры 3 Тріоди, Слава и Нынѣ: Тріоди. Прочее все, якоже въ Недѣлю Сырную на Вечерни

3) 9-го (22). Суббота. Св. 40 Мучениковъ. а) Въ Пятокъ на Вечерни совокупленной съ Литургіею Преждеосвященныхъ Даровъ, На Гди воззвахъ стихиры на 10, и то Тріоди самогласенъ дне 2-ды, Октоиха 4. и Мучениковъ 4, Сл.: Мучениковъ. И нынѣ Богород. 5-го гласа (ибо есть отд. гласа.) Входъ. Прок. 1ый изъ Тріоди и 1-ое Чтеніе изъ Тріоди, посему Чтеніе Святыхъ, таже 2-ый Прок. изъ Тріоди, и Іерей на „Повелите" возглашаетъ „Премудрость прости", и такъ 2-ое Чтеніе изъ Тріоди. Проч. преждеосвященныхъ. — в) На великомъ Повечеріи безъ поклоновъ въ Пятокъ вечеръ Іерей по началѣ обычномъ и по псалмахъ спѣваетъ „Съ нами Богъ" и съ прочими моленіями даже до „Отче наш"-а; послѣ котораго берется: тропарь св. Мучениковъ. Госп. помилуй 40. Слава и Нынѣ: Честнѣйшую и Іерей возглашаетъ: „Молитвами св. Отец" и молитвою: „Гди, Гди" окончитъ І-ую Часть Повечерія. ІІ-ая Часть отправляется обычно до Отче наша. Тропари: „Помилуй насъ Гди" Госп. Пом. 40. Слава и Нынѣ. Честнѣйшую. Іерей возглашаетъ: „Молитвами св. Отецъ" и молитвою „Владыко Боже" окончитъ ІІ-ую часть. ІІІ-ая Часть начинается отъ Пріидите покл. Псалмы 69. и 142. и Слава въ вышнихъ Богу. Канонъ Четверопѣснецъ Субботѣ. „Достойно" но безъ поклона. Трисвятое. Отче нашъ Кондакъ св. Мучениковъ. (Гди силъ не поемъ.) Госп. пом. 40. Іерей глаголетъ: „Иже на всякое время". Госп. пом. 3. Слава и Нынѣ: Честнѣйшую. Іерей возглашаетъ: „Боже ущедри ны", но поклоны не творитъ. (Трисвятое. Отче нашъ Господи пом. 12. оставляются.) По „Боже ущедри ны" Іерей стояще глаголетъ молитвы: „Нескверная". „И даждь намъ, „Упованіе намъ. По молитвахъ отпустъ наименьшій. Поминанія (но за усопшихъ не бываетъ) и Благословеніе. (Молитва „Владыко многомилостиве" оставляется.) — На великой Утрени на „Богъ Гдь" тропарь св. Мучениковъ 2-ды, Слава и Нынѣ Богород.: „Гавріилу вѣщавшу". По 1-ой и 2-ой кадизмѣ сѣдалны св. Мучениковъ. Полиелей. Величаніе. Сѣдаленъ 3-ій св. Мучениковъ. Степена: „Отъ юности моея". Прок. св. Мучениковъ.

Ев. отъ Луки 106. Прочая обычно. Канонъ св. Мученикъ. Катавасія: „Отверзу уста моя“. На Хвалитехъ стихиры св. Мученикъ 4, Сл.: св. Мученикъ, И нынѣ: „Блажимъ тя“. Славословіе великое. По Трисвятомъ: тропарь св. Мученикъ, Сл. и Нынѣ: „Гавріилу вѣщавшу“. Отпустъ вел. — г) На Литургіи св. Іоанна Злат. по входѣ: тропарь св. Мученикъ, Сл.: Кондакъ Мученикъ. И нынѣ: Конд. Храма. (А идѣже храмъ Святаго: „Заступнице“). Прок. св. Мученикъ Ап. 331. Ев. отъ Маѳ. 80. (Служба усопшихъ оставляется).

4) 10-го (23) Недѣля 3-ая св. Четыредесятницы, называемая Крестопоклонною. Гл. 6. а) Въ Субботу на великой Вечерни стихиры на Гди воззвахъ Октоиха 6, и Тріоди 4, Сл.: Тріоди, И нынѣ догматъ гл. Входъ и прокименъ (Въ каѳедральномъ Храмѣ и Чтеніе бываетъ, ибо сей Храмъ въ честь св. Креста есть освященъ.) Ект. Рцем вси. Сподоби. Исполнимъ. Стихиры на Стиховнѣхъ 4 изъ Октоиха: Слава и Нынѣ: Тріоди. По „Нынѣ отпущаеши“: тропарь воскресенъ Слава: тропарь Креста: „Спаси Гди“. И нынѣ: „Гаврилу вѣщавшу“ и отпустъ великій недѣли. (Идѣже есть Храмъ ч. Креста, бываетъ Литія съ стихирою Храма. Слава и Нынѣ: изъ Тріоди „Зрящи тя тварь“) — б) На Утрени на „Богъ Господь“: тропарь воскресенъ, Сл.: тропарь Креста „Спаси Гди“, И нынѣ: „Гаврилу вѣщавшу“. По каѳизм. сѣдалны Октоиха. (Идѣже есть храмъ ч. Креста, бываетъ Полиелей, Величаніе и Сѣдаленъ Креста: „Въ раи убо прежде“). Ангелскій Соборъ. Прок. воскр. Ев. воскресное 6-ое отъ Луки 114. „Воскресеніе Христово“ и Псал. 50. По псалмѣ Слава: „Покаянія двери“. И нынѣ: „На спасенія стези“ „Помилуй мя Боже“ и стихира: „Множество содѣянныхъ“ Ект. „Спаси Боже“. Канонъ Октоиха Катавасія Тріоди: „Божественнѣйшій“. На 9-ой пѣсни: „Честнѣйшую“. (Идѣже Храмъ ч. Креста: „Величай“) На Хвалитехъ стихиры Окт. 4. и Тріоди св. Креста 4 Слава: Тріоди, И нынѣ: „Преблагословенна“. Предъ Славословіемъ великимъ Іерей облекается въ всѣ одежды Іерейскія. По Славословіи же, когда ликъ поетъ Трисвятое, Іерей идетъ изъ амвона къ св. Трапезѣ, и тую покадивъ св. Крестъ, несетъ его около св. Престола предидущимъ свѣщеносцамъ на амвонъ, тутъ же предъ царскими дверьми возглашаетъ: „Премудрость прости“, на что ликъ поетъ „Спаси Гди“. Подъ симъ пѣніемъ Іерей полагаетъ св. Крестъ на предуготовленный столъ и поется: „Кресту твоему“ 3-ды съ поклонами, По скончаніи сего пѣнія Іерей поцѣловавше св. Крестъ, оставляетъ тетраподъ и идетъ къ св. Престолу, на что народъ цѣлуетъ крестъ. Подъ симъ часомъ ликъ поетъ: „Пріидите вѣрніи“. По скончаніи сего Іерей при св. Трапезѣ глаголетъ ектеніи: „Помилуй насъ Боже“ и „Исполнимъ“ и бываетъ отпустъ недѣльный. — в) На Литургіи св. Василія Вел. по входѣ: троп. воскр. и Креста; Слава и Нынѣ: Кондакъ Креста. Вмѣсто Трисвятаго: „Кресту твоему“ на серединѣ церкве. Прокименъ: „Спаси Гди“. Ап. зач. 311. Ев. отъ Марка 37. Причастенъ: „Знаменася“. Прочая обычйно. — г, Въ тую же Недѣлю на Вечерни стихиры на 10, и то: покаянныя изъ Октоиха 4, Тріоди 3, и св Софронія 3, Слава и Нынѣ: изъ Минеи. Входъ въ багряномъ фелонѣ. Прок.; „Далъ еси“. И абіе Іерей запираетъ царскіи двери и Сподоби, а Іерей передъ

запертыми царскими дверьми велегласитъ ектенію: „Исполнимъ“. На Стиховнѣхъ стих. Тріоди. Прочаѧ ꙗкъ въ Недѣлю Сырнȣю.

5) 16-го (29), **Суббота 4-ая св. Четыредесятницы, яже есть Усопшихъ.** а) Вечерня оу кад. храмѣ въ Пѧтокъ 10-го часа отправлѧетсѧ съ Литȣргією Преждеосвѧщенныхъ Даровъ. На Господи воззв. стих: Тріоди Самогласенъ 2-ды Окт. 4 и Минеи 4. Слава и Нынѣ Догматъ гл. 6. — б) На великомъ Повечеріи безъ поклоновъ цѣлаѧ отправа непремѣнно такъ поетсѧ, ꙗкоже оуказасѧ въ II-ȣю Сȣбботȣ Вел. Поста. — в) Утрени такожде подобна есть Оутрени предписанной въ II-ȣю Сȣбботȣ Вел. Поста. Канонъ храма и Свѧтаго до 6-ой пѣсни. Отъ 6-ой пѣсни начинаемъ Четырепѣснецъ изъ Тріоди съ Катавасією. — г) На Литургіи о Оусопшихъ всѧ такъ бываютъ, ꙗкоже въ II-ȣю Сȣбботȣ Вел. Поста сказанно бысть.*)

6) 17-го (30). **Недѣля IV-ая св. Четыредесятницы.** Гл. 7. а) Въ Сȣбботȣ на великой Вечерни стихиры 10, и то Окт. 7 и св. Алексіѧ 3, Слава Свѧтого и Нынѣ догматъ гл. Входъ. На стиховнахъ стихиры Окт 4. съ Слава и Нынѣ. По нынѣ отпȣщаеши: троп. воскресенъ, Слава: Свѧтого и Нынѣ: „Еже отъ вѣка“. И отпȣстъ недѣльный. (Послѣдованіе св. Іоанна Лѣствичника не поетсѧ.) — б) На Утрени Сѣдальны Окт.: Ангелскій Соборъ. Прокименъ гл. Ев. воскресное 7-ое отъ Іоанна зач. 63. Воскресеніе Христово. Пс. 50. Слава: „Покаѧніѧ“, И нынѣ: „На спасеніѧ стезн“. На стихъ: „Помилȣй мѧ Боже“ стихира: „Множество содѣѧнныхъ“. Канонъ воскр. Катавасіѧ: „Отверзȣ оуста моѧ“. „Свѧтъ Господь Богъ нашъ“. На Хвалитехъ стихиры Окт. 8. Слава: Тріоди: „Прійдите дѣлаимъ“, И нынѣ: Преблагословенна. Славословіе великое. По Трисвѧтомъ троп. воскресенъ: „Днесь спасеніе“. Ектеніи 2 и отпȣстъ недѣльный. — в) На Литургіи св. Василіа В. по входѣ: Троп. воскресенъ, Слава: Конд. Тріоди, И нынѣ: Кондакъ храма, (а идѣже храмъ Свѧтаго. „Застȣпнице“) Прокименъ гл. Ап. зач. 314. Ев. отъ Марка зач. 40. Вмѣсто Достойно „О тебѣ радȣетсѧ“. — г) Въ тȣюже Недѣлю на Вечерни Стихиры на „Гди воззвахъ“ на 10. и то покаѧныѧ изъ Октоиха 4, (ꙗкоже сказанно есть въ Недѣлю Сыропȣстнȣю), и Тріоди 3 и св. Кирила 3, Слава и Нынѣ: изъ Минеи. Входъ съ кадиломъ. Прокименъ: „Не отврати‘ 4 разъ. Посемȣ Іерей запираетъ царскіѧ двери и въ епитрахилѣ выходитъ на амвонъ и тȣй по прочтеніи „Сподоби Гди“ велегласитъ ектенію „Исполнимъ“. На стиховнахъ

---

*) Примѣчаніѧ: 1) „Крестȣ твоемȣ“ поетсѧ съ поклонами въ Понедѣлокъ, Середȣ и Пѧтокъ на I-омъ Часѣ вмѣсто „Стопы моѧ“, и то такъ что Іерей облеченъ въ фелонѣ отвираетъ царскіѧ двери и пришедъ къ тетраподȣ, на немъ же есть св. Крестъ, тріжды поетъ сіе пѣніе. По крестопоклоненіи отходитъ и запираетъ царскіѧ двери, 2) 13-го (26-го марта) Середа IV-аѧ Вел. Поста есть Средопостіе. Отъ сего днѧ на Литȣргіи Преждеосвѧщенныхъ Даровъ Іерей велегласитъ на своемъ мѣстѣ и ектенію О Просвѣщаемыхъ: „Елицы къ Просвѣщенію изыдите“. 3) Въ Пѧтокъ сеѧ Седмицы по отпȣстѣ IX-го Часа предъ Вечернею отлагаетсѧ св. Крестъ, и то такъ, что Іерей растворѧетъ царскіѧ двери, идетъ къ тетраподȣ, тȣтъ покадитъ св. Крестъ и посемȣ несетъ его на св. Престолъ пѣвцȣ поющȣ: „Вознесыйсѧ на Крестъ волею“.

стихиры Тріоди 3; Слава и Нынѣ: тамже. Прочая съ поклоны, якоже сказанно есть въ Недѣлю Сыропустную.

7) 20-го (2-го Апр.) Середа Утреня съ Канономъ св. Андрея Критскаго. Сія Оутреня есть Четвертка V-ой Седмицы В. Поста, но отправляется въ Середу вечеръ. Она не имѣетъ ни Полиелея, ни Славословія великаго. — Отправляется сице: По началѣ обычномъ и по ектеніи мирной вмѣсто „Богъ Гдь“ Аллилуія 3-ды. на гласъ 7-ый тропаря, и абіе тройчны 7-го гл. Пс. 50. и по семъ Іерей предъ царскими дверьми глаголетъ ект. „Спаси Боже“ и возгласъ: „Милостію и щедротами“. (Въ серединѣ сей ектеніи Гди пом. 3. оставляется). По семъ начинается Канонъ св. Андрея Критскаго и то такъ, что пѣвецъ начнетъ спѣвати ірмосъ: „Помощникъ и покровитель“, по скончаніи же сего ликъ поетъ припѣвъ: „Помилуй мя Боже, помилуй мя“, и Іерей изшедъ въ фелонѣ сѣверными дверьми на áмвонъ, зачнетъ читати тропари: „Отъ куду начну плакати“, творяще на кійждо, поклонъ народу и отправляется Канонъ по предпису Тріоди. По скончаніи канона есть ект. малая и пѣвецъ читаетъ Свѣтил. Тройченъ гл. 7-го и пс. 118, 149 и 150., по семъ Іерей возглашаетъ: „Тебѣ Слава подобаетъ“. Славословіе малое т. е. читается, подъ которымъ Іерей выходитъ предъ царскія врата и поетъ ект.: „Исполнимъ“. Стихиры на стиховнахъ изъ Тріоди. По семъ: Благо есть Трисвятое. Отче нашъ. Тропарь: „Въ церкви стояще“. Гди пом. 40. Гди благослови. Іерей выходитъ предъ царскія двери и глаголетъ: „Сый благословенъ и препрославленъ“ и чтетъ молитву: „Небесный Царю“. По семъ Гди пом. 3. Слава и Нынѣ. Іерей возглашаетъ: „Молитвами св. Отецъ“ и чинитъ 3 поклоны. Послѣ поклоновъ начинается 1-ый Часъ отъ Пріидите покл. 3-ды. (Іерей входитъ). Посемъ читаются предписанніи 3 пс. Вмѣсто тропаря глаголется: „Заутра оуслыши“ Слава и Нынѣ: „Что тя наречемъ“, Стопы моя. По Трисвятомъ и Отче нашѣ кондакъ: „Душе моя“. Гди пом. 40. И Іерей изшедше изъ олтаря глаголетъ: „Иже на всякое время“. Посемъ Гди пом. 3. Слава и Нынѣ. Честнѣйшую. Именемъ Гднимъ, и Іерей возглашаетъ: „Боже оущедри ны“ и чинитъ 3 поклоны. Посемъ Трисвятое. Отче нашъ. Гди пом. 12. и Іерей глаголетъ молитву: „Христе Свѣте истинный“. По скончаніи которой пѣвецъ поетъ кондакъ Благовѣщенія: „Взбранной Воеводѣ“ и отпустъ найменьшій.

8) 23-го (5) Суббота V-ой Седмицы В. Поста. Утреня съ Акаѳистомъ къ Пр. Дѣвѣ. а) Сія Утреня, которая имѣетъ великое Славословіе отправляется сице: Начало обычное. По мирной ектеніи „Богъ Господь“, и тропарь: „Повелѣнное тайно. Слава и Нынѣ: тойже. По семъ кондакъ: „Взбранной Воеводѣ“. И Іерей облеченъ въ фелонѣ разтворяетъ царскія двери и при св. Трапезѣ поетъ изъ Акадиста 3 кондаки, окончивая ихъ на „Радуйся невѣсто неневѣстная“ перемѣняюще. Пѣвецъ же на кондакъ „Аллилуія“, а на Ікосъ „Радуйся невѣсто неневѣстная“ повторительно поетъ. — (Надо замѣтити что подъ симъ пѣніемъ не сидимъ, но стоимъ). По скончаніи 3-го ікоса пѣвецъ поетъ конд.: „Взбранной Воеводѣ“, Іерей же стоя при св. Трапезѣ глаголетъ другихъ 3 кондаковъ и ікосовъ. По

скончаніи сего Пс. 50. Посемꙋ канонъ: Храма и Катавасія: „Отверзꙋ оуста моя“. По 3-ой пѣсни ект. малая и кондакъ, и Іерей паки поетъ иныхъ 3 кондаковъ и 3 ікосовъ. На 6-ой пѣсни перестаетъ канонъ храма, и поется канонъ Богородиченъ и Четырепѣснецъ изъ Тріоди. Катавасія изъ Тріоди: „Отъ кита“. По 6-ой пѣсни ект. малая и кондакъ: „Взбранной Воеводѣ“. и абіе Іерей читаетъ оставшихъ 3 кондаковъ и ікосовъ изъ Акадиста, на конецъ же ликъ воспоетъ: „Взбранной Воеводѣ“. На 9-ой пѣсни: Честнѣйшꙋю. Стихиры на Хвалитехъ изъ Тріоди 4. Славословіе великое. По Трисвятомъ троп. Богородицы: „Повелѣнное тайно“ разъ. Ект. 2 и отпꙋстъ великій. — б) На Литургіи св. Іоанна Злат. по входѣ троп.: „Повелѣнное тайно“, Слава и Нынѣ: „Взранной Воеводѣ“. Прокименъ: „Величитъ дꙋше моя“. Ап. 320. Ев. отъ Лꙋки 54.

9) 24-го (Апр. 6.) **Недѣля V-ая Вел. Поста и Предпразденство Благовѣщенія. Гл. 8.** а) Въ Сꙋбботꙋ на великой Вечерни стихиры на 10, и то Октоиха 6 и Предпразденства 4. Слава: Предпразденства, И нынѣ догматъ гл. 8-го Входъ. На Стиховнихъ стихиры Октоиха 4, Слава и Нынѣ: Предпразденства. По нынѣ отпꙋщаеши: тропарь воскресенъ, Слава и Нынѣ: Предпразденства. И отпꙋстъ недѣлный.— б) На Утрени Сѣдалны Октоиха: Ангелскій Соборъ. Прокименъ воскр. Ев. воскр. 8-ое отъ Іоанна 64 „Воскресеніе Христово“. Пс. 50. Слава: „Покаянія“, И нынѣ: „На спасенія стези“ На стихъ: „Помилꙋй мя Боже“ стихира: „Множество содѣяныхъ“. Канонъ воскр., Катавасія: „Отверзꙋ оуста моя“. „Святъ Гдь Богъ нашъ“. На Хвалитехъ стихиры Октоиха 8, Слава: Тріоди И нынѣ: Преблагословенна. Славословіе великое. По Твисвятомъ троп. воскр.: „Воскресъ изъ гроба“. Ектеніи 2 и отпꙋст недѣлный. — а) На Литургіи св. Василія Вел. по входѣ: Тропарь воскресенъ и Предпразденства, Слава: Кондакъ Тріоди, И нынѣ: Кондакъ Предпразденства. Прокименъ гл. Ап. зач. 321 отъ полꙋ Ев. отъ Марка зач. 47. Вмѣсто Достойно: „О тебѣ радꙋется“. — г) Въ тꙋюже Недѣлю на вел. Вечерни: На Гди воззвахъ стих. Тріоди 3 дне, и Праздника 7, Слава: и Нынѣ: „Посланъ бысть“. Входъ съ кадиломъ. Прокименъ „Далъ еси“ и Чтеніе празд. „Рцемъ вси“ ектенія: „Сподоби“. „Исполнимъ“. На стиховнѣхъ стихиры со Слава и Нынѣ праздника. По нынѣ отпꙋщаеши: тропарь праздника точію и отпꙋстъ праздничный.

10) 25-го (7.) Понедѣлокъ. **Благовѣщеніе Пр. Дѣвы.** а) Оутромъ великое Повечеріе съ Литіею. Іерей въ фелонѣ и епитрахилѣ отвираетъ царскія двери кадитъ св. Престолъ, иконы и св. храмъ, посемꙋ же предъ царскими дверьми на возгласъ пѣвца „Повелите“ глаголетъ: „Гди благослови“, „Слава святѣй“ и запираетъ царскія двери. Пѣвецъ же по Аминь глаголетъ: Прійдите покл. 3-ды. По озычныхъ псалмахъ „Съ нами Богъ“. По І-омъ Трисвятомъ и „Отче нашъ“ поемъ тропарь праздника. — По ІІ-омъ Трисвятомъ и Отче нашъ: кондакъ праздника и абіе Гди пом. 40-разъ, прочая же обычайно. Въ ІІІ-ой Части же по псалмахъ пѣвецъ начнетъ пѣти стихиры на Литіи праздника, съ Слава: и Нынѣ. По отпѣтіи стихиръ: „Спаси Боже“. По семꙋ стихиры на Стиховнѣхъ съ Слава и Нынѣ праздника. По Нынѣ отпꙋщаеши: Тропарь праздника 3-ды (когда Іерей

кадитъ предложеніе). По семъ бываетъ благословеніе хлѣбовъ. „Буди имя Гдне“ 3-ды (когда Іерей кадитъ); и такъ читается псаломъ 33 до... „Не лишатся всякаго блага“. Іерей же идетъ къ царскимъ вратамъ, а пѣвецъ по скончаніи псалма глаголетъ: „Именемъ Гднимъ“. Іерей же: „Слава святѣй“ и начинается Оутреня. — в) На Утрени на „Богъ Гдь“ тропарь праздника 3-ды. По первой кад. (4-ая) сѣдалны Тріоди дне оба, по второй кадизмѣ (т. е. 5-ая) сѣдаленъ праздника: „Великій Воевода“. По 3-ой кадизми (т. е. 6-ая кад.) такожде сѣдаленъ праздника: „Днесь вся тварь“. Таже Полиелей и „Архангелскій гласъ“ и абіе Сѣдаленъ 3-ій празд.: „Гавріилъ съ небесе“; Слава и Нынѣ: „Посланъ бысть“. Степена: „Отъ юности моея“. Прок. праздн. Ев. отъ Луки 4. Пс. 50; на „Слава“ и на „И нынѣ“: Молитвами Пр. Богородицы: на стихъ „Помилуй мя Боже“ стихира гл. 2. „Благовѣтствуетъ Гавріилъ“, Ект. „Спаси Боже“ Канонъ Праздника и Трипѣснецъ Тріоди. Катавасія: по 1-ой пѣсни Тріоди; по 4-ой, 6-ой и 7-юй пѣсни праздника, по 8-ой и 9-ой пѣсни Тріоди. На 9 ой пѣсни припѣвъ: „Благовѣтствуй земле“. („Святъ Гдь Богъ нашъ“ нѣтъ) На Хвалитехъ стихиры съ Слава и Нынѣ праздника: Предъ Славословіемъ Іерей возглашаетъ: „Тебѣ слава подобаетъ“ Славословіе малое. Посемъ Іерей глаголетъ въ епитрахилѣ ектенію: Исполнимъ. Стихиры на Стиховнѣхъ Тріоди дне 3. Слава и Нынѣ гласъ 8-ый. „Да веселятся небеса“. Благо есть 1-разъ, Трисвятое. Отче нашъ. Тропарь праздника точію. Ект.: „Помилуй насъ Боже“ и 3 поклоны. По поклонахъ Часъ І-ый отъ „Прійдите поклонимся“ 3 Слава: тропарь праздника. И нынѣ: „Что тя наречемъ“. „Стопы моя“. По Трисвятомъ и Отче нашъ: кондакъ праздника. Гди пом. 40. Іерей глаголетъ: „Иже на всякое время“. Посемъ Гди пом. 3. Слава и Нынѣ. Честнѣйшую „Именемъ Господнимъ. И Іерей глаголетъ: Боже оущедри ны, 3 поклоны и молитва „Христе свѣте истинный“. (Трисвятаго не глаголемъ.) По молитвѣ „Взбранной Воеводѣ“ и отпустъ наименьшій. — в) **Вечерня съ Литургіею св. Іоанна Злат.** Облекшійся Іерей начинаетъ Литургію обычайно: „Благословенно царство“ и абіе Прійдите покл 3-ди. Псаломъ предначинательный. Ект. мирная. На Гди воззвахъ стихиры на 11, и то: Тріоди 5 дне, праздника 3 и Архангела Гавріила 3 (съ послѣднымъ стихомъ: „Творяй ангелы своя“): Слава и Нынѣ: праздника. Іерей подъ часъ стихиръ совершаетъ проскомидію. Входъ съ Евангеліемъ и кадиломъ, Свѣте тихій. Прокименъ Тріодѣ 1-ый, Чтеніе дню и Чтеніе Благовѣщенія, по семъ Прокименъ Тріоди и Чтеніе дню. Подъ Чтеніемъ Іерей приходитъ къ св. Престолу, чтетъ молитву тайно предъ Трисвятымъ, и по ект. малой возглашаетъ: „Яко святъ еси Боже нашъ“. Прокименъ праздн. Ап. 306. Ев. отъ Луки 3. Вмѣсто Достойно: „Благовѣтствуй земле“. По Литургіи мированіе.

11) 26-го (8. апр.) **Вторникъ. Отданіе Благовѣщенія и Св. Архангела Гавріила.** а) Въ Понедѣлокъ вечеръ на маломъ Повечеріи безъ канона и поклоновъ по началѣ обычномъ Іерей входитъ въ св. Олтарь, а ликъ читаетъ первѣе псалмы: 50., 69. и 142., и Вѣрую. (Канонъ и „Достойно“ оставляется). По „Вѣрую“ абіе слѣдуетъ: Трисвятое, Отче нашъ, и кондакъ праздника. По кондаку Госп. Пом. 40. и Іерей

глаголетъ молитвꙋ предъ царскима дверьми: „Иже на всякое время", Гди пом. 3. Слава и Нынѣ. Честнѣйшꙋю. Именемъ Гднимъ, и Іерей возглашаетъ: „Боже ѹщедри ны". По семꙋ глаголетъ стоящe молитвы: „Нескверная", „И даждь намъ" далѣе „Преславная" и „Ѹпованіе". Посемꙋ тропари за всякое прошеніе: „Помилꙋй насъ Гди" и Ектенія: „Помилꙋй насъ Боже" изъ Полꙋнощницы повседневной (Зри Молитвословъ стр. 47.) По возгласѣ („Ѹслыши ны Боже") отпꙋстъ наименьшій отъ „Слава тебѣ Христе Боже". И бываютъ поминанія. По „Ѹмноженіи плодовъ земныхъ" Іерей не поминаетъ ѹсопшихъ, но абіе „Молитвами св. Отецъ" и Благословеніе бываетъ. — б) На Утрени не Аллилꙋія, но Богъ Гдь. Тропарь праздника. Слава Архангелꙋ: „Небесныхъ воинствъ", и Нынѣ: праздника и абіе псаломъ 50. посемꙋ Іерей во епитрахилѣ предъ царскія двери и глаголетъ изъ ектеніи точію „Спаси Боже" и возгласъ. Канонъ и Катавасія праздника, и идѣже Трипѣснецъ есть: катавасія Тріоди. На 9-ой пѣсни „Благовѣтствꙋй земле". (Достойно съ поклономъ не бываетъ.) На Хвалитехъ стихиры празднизa 3. Гавріилꙋ 3; Слава и Нынѣ гл. 2: „Благовѣствꙋетъ Гавріилъ". Предъ славословіемъ Іерей возглашаетъ: „Тебѣ Слава подобаетъ". Славословіе малое. Ектенія „Исполнимъ". Стихиры на Стиховнѣхъ Тріоди 3. Слава и Нынѣ праздника. Благо есть 1-ды. Трисвятое. Отче нашъ. Тропарь Гавріила, Слава и Нынѣ: праздника. Ектенія: Помилꙋй насъ Боже и 3 поклоны. И абіе начинается I-ый Часъ отъ „Пріидите поклонимся". Слава: тропарь праздника; И нынѣ: „Что тя наречемъ". По Трисвятомъ кондакъ праздника: Гди пом. 40-разъ и прочая, ꙗкоже на самый праздникъ. — в) IX-ый Часъ и Обѣдница. Начало обычное. Пріидите покл. 3. и псалмы по рядꙋ, Слава: тропарь праздника, И нынѣ: „Иже насъ ради". По Трисвятомъ: кондакъ праздникк. Гди пом. 40. И Іерей глаголетъ: „Иже на всякое время". Господи пом. 3. Слава и Нынѣ. Честнѣйшꙋю. Именемъ Гдним. Іерей глаголетъ: „Боже ѹщедри ны" и творитъ 3 поклоны. Посемꙋ начинаетъ Обѣдницу съ пѣніемъ „Въ царствіи твоемъ" съ стихами: „Помяни насъ Гди", „Помяни насъ Владыко", „Помяни насъ Святый" и по единокождомꙋ стихꙋ творимъ поклонъ. Посемꙋ читается: „Ликъ небесный". Слава: Соборъ Святыхъ. И нынѣ: Вѣрꙋю. Ослаби, остави, „Отче нашъ" съ возгласомъ. Посемꙋ кондакъ праздника: Слава: Архангелꙋ, И нынѣ: „Застꙋпнице". Господи помилꙋй 40. Слава и Нынѣ. Честнѣйшꙋю. Именемъ Господнимъ. Іерей возглашаетъ: „Молитвами св. Отецъ" и творитъ 3 поклоны. По поклонахъ Трисвятое. Отче нашъ. Гди пом. 12. и молитва IX. часа „Владыко Іисꙋсе Христе" и отпꙋстъ наименьшій. (Оставшія части Обѣдницы ѹ нашемъ кад. храмѣ прелагаются на конецъ Вечерни.) И отправляется Вечерня повседневная постная, ꙗкоже Тріодъ ѹказꙋетъ.

12) 30-го (12. Апр.) **Суббота Праведнаго Лазаря.** а) **Вечерня** отправляется въ Пятокъ предъ полꙋднемъ съ Литꙋргіею Преждесвященныхъ Даровъ обычно. (Отъ сего дня начинается Тріодіонъ Цвѣтный, Минея оставляется до Недѣли Ѳоминой.) — б) **Великое Повечеріе** безъ поклоновъ. Начало обычное съ псалмами и съ

„Съ нами Богъ“. По второмъ Трисвятомъ тропари обычніи. Въ третой же части Повечерія бываетъ канонъ Пр. Лазаря: „Пѣснь побѣдную„. По Канонѣ вмѣсто „Достойно“ поемъ ірмосъ 9-ой пѣсни: „Сотвори державу“. По Трисвятомъ и Отче нашъ (вмѣсто „Гди Силъ“) кондакъ Пр. Лазаря: „Всѣхъ радость“. Госп. пом. 40. Іерей глаголетъ: „Иже на на всякое время“. Гди пом. 3. Слава и Нынѣ: Честнѣйшую. Именемъ Гднимъ. Іерей возглашаетъ: „Боже ущедры ны“ но поклоны не творитъ. (Трисвятое Отче нашъ. Гди пом. 12. оставляется.) Іерей по „Боже ущедри ны“ абіе читаетъ стоящие молитвы: „Нескверная“, „И даждь намъ“, „Упованіе намъ“. По молитвахъ отпустъ найменьшій (Молитва „Владыко многомилостиве“ оставляется) и такъ поминанія (поминаніе о усопшихъ не бываетъ) и Благословіе. — в) На Утрени на „Богъ Господь“: троп. Лазаря 3-ды. По I-ой кадизмѣ (16-ая) сѣдаленъ 1-ый Лазаря. По II-ой кадизмѣ (17-ая) первѣе „Ангелскій Соборъ“ и сѣдаленъ 2-ый Лазаря. Посему Іерей въ епитрахилѣ выходитъ предъ царскія двери и чтетъ: „Воскресеніе Христово“. Пс. 50-ый и абіе канонъ Пр. Лазаря. Катавасія: „Воду прошедъ“. На 9-ой пѣсни „Честнѣйшую“ не поемъ, но берется 9-ый ірмосъ и катавасія. По канонѣ Ект. малая, „Святъ Господь“ 3-ды, и такъ Свѣтиленъ. На Хвалитехъ стихиры 8 Лазаря. Слава: Лазаря, И нынѣ: Преблагословенна. Славословіе великое. По Трисвятомъ троп. точію: „Общее воскресеніе“. Ект. 2 и отпустъ великій: „Пришедый въ Виданію“. — г) На Литургіи по входѣ тропарь Лазаря, Слава и Нынѣ: кондакъ Лазаря. Вмѣсто Трисвятаго: „Елицы во Христа“. Прокименъ: „Господь просвѣщеніе мое“. Ап. 333. отъ полу Ев. отъ Іоанна 39. Причастенъ: „Изъ устъ младенецъ“. Отпустъ праздничный.

13) 31-го (13. Апр.) Недѣля Цвѣтная. а) Въ Субботу вечеромъ на малой Вечерни начало обычное. Вмѣсто ектеніи мирной: Гди пом. 12. На „Гди воззвахъ“ стихиры праздника 4 съ Слава и Нынѣ. Входа нѣтъ. Прок. дне. Вмѣсто „Исполнимъ“: Гди пом. 12. На Стиховнѣхъ стихиры 3 праздн. съ Слава и Нынѣ. По Нынѣ отпущаеши тропарь: „Общее воскресеніе“, Слава и Нынѣ: „Спогребшеся“. Ект. Помилуй насъ Боже и отпустъ найменьшій праздника. — б) На великой Вечерни съ Літіею. Начало обычное отъ „Слава святѣй“. Пріидите поклонимся 3. псаломъ 103. Ект. мирная. На Гди воззвахъ стихиры 10 съ Слава и Нынѣ праздника. Входъ. Чтеніе. На Литіи стихиры съ Слава и Нынѣ праздника. По стихирахъ Іерей велегласитъ ектенію; „Спаси Боже“. На Стиховнѣхъ стихиры съ Слава и Нынѣ праздника. По Нынѣ отпущаеши тропарь: „Общее воскресеніе“ 2-ды и „Спогребшеся тебѣ“ 1-ды. По сему Іерей велегласитъ молитву на благословеніе хлѣбовъ. „Буди имя Гдне“ 3-ды. Посему псаломъ 33. и абіе пѣвецъ возглашаетъ: „Именемъ Гднимъ“ и начинается Утреня отъ „Слава Святѣй“. — в) На Утрени на „Богъ Господь“ тропарь: „Общее воскресеніе“ 2-ды, Слава и Нынѣ: „Спогребшеся тебѣ“. По кадизмахъ (2-ая и 3-ая) и҃ сѣдалныхъ праздника: Полиелей и Величаніе. Сѣдаленъ 3-ій праздника, и Степенны: „Отъ юности моея“. Прок. праздника. Ев. отъ Матея 83. Воскресеніе Христово не глаголемъ.) По Евангеліи абіе

псалмъ 50. и Іерей исходитъ къ вѣтвамъ и кадитъ ихъ крестообразно. По псалмѣ 50-омъ Іерей возглашаетъ: „Гдꙋ помолимсѧ“ и велегласно глаголетъ молитвꙋ: „Гди Боже нашъ“. Посемꙋ „Миръ всѣмъ“, „Главы ваша“ и возгласъ „Гди Боже Вседержителю“. По скончаніи сего Іерей кропитъ вѣтвы священною водою глаголѧ: „Благословлѧютсѧ вѣтвы“. Посемꙋ пѣвецъ поетъ на 2-ый болгарскій гласъ Слава: „Днесь Христосъ“. И нынѣ: тойже. На стихъ „Помилꙋй мѧ Боже“ стихирꙋ: „Днесь благодать“. Подъ симъ пѣніемъ Іерей даетъ лобзати Евангеліе и раздаетъ вѣтвы. Ект. „Спаси Боже“. Канонъ и катавасіѧ праздника. На 9-ой пѣсни: „Величай“. По канонѣ ектеніѧ малаѧ и Свѧтъ Гдь Богъ нашъ 3-ды. (Свѣтилна нѣтъ.) На Хвалитехъ стихиры съ Слава и Нынѣ праздника. Славословіе великое. По Трисв. точію „Общее воскресеніе“, прочаѧ обычайно; отпꙋстъ великій праздника. — г) На Литургіи св. Іоанна Златоустаго антифоны и входное праздника; по входѣ тропарь: „Общее воскресеніе“. Слава: „Спогребшесѧ“ И нынѣ кондакъ: „На престолѣ“. Трисвѧтое. Прокименъ праздн. Ап. 247. Ев. отъ Іоанна 41. Вмѣсто Достойно: „Величай“. По Литꙋргіи мированіе.

IV. Апрѣль.

1) 1-го (14. Апр.) Понедѣлокъ Великой Седмицы. а) Въ Недѣлю на Вечерни на Гди воззвахъ стихиры съ Слава и Нынѣ изъ Тріоди. Входъ въ багрѧномъ фелонѣ. Прок.: „Се нынѣ“ 2-ды. Подъ симъ Іерей запираетъ царскіѧ двери и исходитъ на амвонъ, и по „Сподоби Гди“ велегласитъ ектенію: „Исполнимъ“. На стиховнѣхъ стихиры Слава и Нынѣ Тріоди. По „Нынѣ отпꙋщаеши всѧ, иже въ Недѣлю Сыропꙋстнꙋю оуказасѧ. — б) На Утрени по началѣ обычномъ все какъ дрꙋгій разъ. По ектеніи мирной вмѣсто „Богъ Гдь“ Аллилꙋіа 3-ды на гл. 8-ый. Тропарь: „Се женихъ“ 3-ды. Іерей же возьметъ на себе фелонъ, растворѧетъ царскіѧ двери и глаголетъ: „О еже сподобитисѧ намъ“, „Миръ всѣмъ“, и такъ „Премꙋдрость прости“. Ев. отъ Матѳеѧ зач. 84. (безъ престꙋпки.) По Евангеліи пѣвецъ чтетъ псалмъ 50, а по псалмѣ Іерей стоѧ при св. Престолѣ велегласитъ ектенію: „Спаси Боже“ и возгласъ. По ектеніи Іерей запираетъ царскіѧ двери, пѣвецъ же поетъ Трипѣснецъ изъ Тріоди. На 9-ой пѣсни не поетсѧ „Честнѣйшꙋю, но ірмосъ. (Отъ Сꙋбботы Лазаревой до Недѣли Ѳоминой не поемъ: „Честнѣйшꙋю“, но вмѣсто того ірмосъ 9-ой пѣсни.) По канонѣ вмѣсто Достойно поетсѧ повторительно ірмосъ 9-ой пѣсни и бываетъ 1 поклонъ. Посемꙋ Свѣтиленъ: „Чертогъ твой“ 3-ды. На Хвалитехъ стихиры съ Слава и Нынѣ Тріоди. Предъ Славословіемъ Іерей возглашаетъ: „Тебѣ слава подобаетъ“. Славословіе малое. По семꙋ Іерей во епитрахилѣ выходитъ предъ царскіѧ двери и велегласитъ ектенію: „Исполнимъ“. На стиховнѣхъ стихиры съ Слава и Нынѣ изъ Тріоди. По стиховнѣхъ „Благо есть“ 2-ды, Трисв. Отче нашъ. Тропарь: „Въ церкви стоѧще“. Гди помилꙋй 40-разъ, Гди благослови. И Іерей предъ царскими

дверьми возглашаетъ: „Сый благословенъ", и глаголетъ молитвꙋ: „Небесный Царю". По семꙋ Гди помилꙋй ꙁ҃. Слава и Нынѣ. Честнѣйшꙋю и Именемъ Господнимъ благослови Отче. На что Іерей возглашаетъ: „Молитвами св. Отецъ" и творитъ 3 поклоны. И абіе начинается Часъ І-ый отъ Пріидите покл. 3. Троп. „Заꙋтра оуслыши". Слава и Нынѣ: „Что тѧ наречемъ". По Трисвѧтомъ и Отче нашъ кондакъ Тріоди: Гди пом. 40 и прочаѧ обычайно съ поклоны. Отпꙋстъ: „Пришедый на страсть". — в) Литургія Преждеосвященныхъ Даровъ съ IX. Часомъ и съ Вечернею. Начало обычное. Тропарь: „Иже въ девѧтый часъ", Слава и Нынѣ: „Иже насъ ради". По Трисвѧ-

Мѣсѧцословъ ѻ҃ческій	Мѣсѧцословъ римскій	Имена дней седмичныхъ	Имена праздничныхъ и поминательныхъ дней
1	(14)	Пон.	Маріѧ Єгипт.
2	(15)	Втор	Титъ препод.
3	(16)	Сер	Никита исп.
4	(17)	Четв.	✠ Великій Четверь
5	(18)	Пят.	✠ Вел. Пятокъ
6	(19)	Сꙋбб.	☉ Вел. Сꙋббота
Нед. Пасхи. На Лит. Ап. 1. Єв. отъ Іоанна 1. На Вечерни Єв. отъ Іоанна зач. 65.			
7	(20)	Нед.	✠ Свѣтл. Воскр.
8	(21)	Пон.	✠ Свѣтл. Понед.
9	(22)	Втор.	✠ Свѣтл. Вторникъ
10	(23)	Сер.	Терентій
11	(24)	Четв.	Антипъ св. мꙋчен.
12	(25)	Пѧт.	Василій испов.
13	(26)	Сꙋбб.	Артемонъ свмꙋч.
Нед. Ѳомина. Оутр. Єв. воскр. 1-ое отъ Маѳ. зач. 116. На Лит. Ап. зач. 14. Єв. отъ Іоанна зач. 65.			
14	(27)	Нед.	Мартинъ папа
15	(28)	Пон.	Аристархъ ап.
16	(29)	Втор.	Агапіѧ и Ирина мꙋч.
17	(30)	Сер.	Симеонъ преп.
18	(1)	Четв.	Іоаннъ оуч.
19	(2)	Пѧт.	Іоаннъ ветхопечерникъ
20	(3)	Сꙋбб	Теодоръ Трихинъ
Нед. 3-ая св. Женъ Мvроносицъ. Гл. 2. Оутр. Єв. воскр. 3-ое отъ Марка зач. 71. На Лит. Ап. зач. 16. Єв. отъ Марка зач. 69.			
21	(4)	Нед.	Іанꙋарій
22	(5)	Пон.	Ѳеодоръ преп.
23	(6)	Втор.	✠ Георгій великомуч.
24	(7)	Сер.	Савва страт.
25	(8)	Четв.	† Св. Ап. и Єв. Маркъ
26	(9)	Пѧт.	Василій еп. Амасійскій
27	(10)	Сꙋбб.	Симеонъ сродн. Госп.
Нед. 4-ая о Разслабленномъ. Гл. 3. Оутр. Єв. воскр. 4-ое отъ Лꙋки зач. 112. На Лит. Ап. зач. 23. Єв. отъ Іоанна зач. 14.			
28	(11)	Нед.	Іасонъ ап.
29	(12)	Пон.	Св. 9 мꙋченикъ
30	(13)	Втор	† Св. Ап. Іаковъ

томъ кондакъ: „Іаковъ рыдаше". Гди пом. 40. и всѧ обычайно съ поклоны. На Обѣдницѣ по Отче нашъ кондакъ Тріоди: „Іаковъ рыдаше" 1. Гди пом. 40. и прочаѧ обычайно. На Вечерни. На Господи воззвахъ стихиры 10 съ Слава и Нынѣ изъ Тріоди. Входъ съ Євангеліемъ и кадиломъ. Свѣте тихій. Чтеніѧ 2. Пѣніе. „Да исправится" съ колѣнопреклоненіемъ и поклоны по обычаю. — По семꙋ Іерей возглашаетъ: „Премꙋдрость прости оуслышимъ св. Євангеліѧ" и читаетъ Єв. отъ Маѳ. зач. 98. По Євангеліи „Рцемъ вси" обычайно. Отпꙋстъ: „Пришедшый на страсть вольнꙋю".

2) 2-го (15 Апр.) Вторникъ великой Седмицы. а) На великомъ

повечеріи въ Понедѣлокъ вечеръ: Въ І-ой части Повечерія начало обычное съ псалмами и съ „Съ нами Богъ. По Трисвятомъ и Отче нашъ тропари: „Просвѣти Очи мои“ Гди пом. 40-разъ, прочая обычайно. Въ ІІ-ой части по Трисвятомъ и Отче нашъ тропари: „Помилуй насъ Гди“. Въ ІІІ-ой части Трипѣснецъ Тріоди. Вмѣсто Достойно поется повторительно ірмосъ 9-ой пѣсни, когда бываетъ одинъ поклонъ. Посему Трисвятое и Отче нашъ и абіе кондакъ дне: „Часъ душе“. Посему поется „Гди Силъ“ съ стихами на Хвалитехъ. Слава: „Гди, аще не быхомъ“. И нынѣ: „Многая множества“; Гди пом. 40. И Іерей выходитъ предъ царскія двери и глаголетъ молитву: „Иже на всякое время“. Посему пѣвецъ глаголетъ Гди пом. 3. Слава и Нынѣ. Честнѣйшую. Именемъ Гднимъ, и Іерей возглашаетъ: „Боже ущедри ны“ и дѣлаетъ 3 поклоны. По поклонахъ Трисвятое. Отче нашъ Гди пом. 12. и Іерей колѣнѣ преклонше глаголетъ молитву: „Нескверная“, „И даждь намъ“. „Преславная“ и „Упованіе намъ“ По молитвѣ глаголетъ отпустъ найменьшій отъ „Слава Тебѣ Христе Боже“, но вмѣсто отпуста велегласитъ молитву литійную „Владыко многомилостиве“. По молитвѣ поминанія и благословеніе. — б) На Утрени вся такъ бываютъ, якоже въ Понедѣлокъ. Єв. отъ Маѳея 90. По ектеніи: „Спаси Боже“ абіе ектенія малая и кондакъ дне: „Часъ душе“ читается. Посему двопѣснецъ съ 8-ою и 9-ою пѣснію. Прочая вся и І-ый Часъ якоже сказанно было въ Понедѣлокъ великій. — в) На **Литургіи Преждеосвященнжхъ Даровъ съ IX. Часомъ и Вечернею**. IX. Часъ кончится такъ, якъ во Понедѣлокъ великій. — На Вечерни же на Гди воззвахъ стих. 10. Съ Слава и Нынѣ изъ Тріоди. Входъ съ Євангеліемъ. Свѣте тихій. Прок. и Чтенія 2. Тріоди по ряду, и прочая вся, якоже въ Понедѣлокъ Великій, только Єв. отъ Маѳ. 102. Отпустъ: „Пришедшый на страсть волную“.

3) 3-го (16. Апр.) **Середа великой Седмицы.** а) Вторникъ на великомъ Повечеріи вся, якоже въ Великій Понедѣльникъ, только по І-омъ Трисвятомъ берутся тропари: „Невидимыхъ врагъ“. По Трипѣснецу же вмѣсто „Достойно« ірмосъ 9-ой пѣсни повторительно; а на послѣдъ по Трисвятомъ и Отче нашъ Кондакъ дне: „Паче блудницы“ и такъ „Гди силъ“. — б) На **Утрени** вся якоже въ Понедѣлокъ Великій Єв. отъ Іоанна 41. Трипѣснецъ. Прочая и Часъ І-ый какъ въ Понедѣлокъ, в) На **Литургіи преждеосвященныхъ Даровъ съ IX. Часомъ и Вечернею**. Вся, якоже въ Понедѣлокъ Великій. Єв. отъ Маѳ. 108. Отпустъ: „Пришедый на страсть волную“. (И абіе перестаютъ поклоны въ Постѣ бываемыя и Псалтырь отлагается до Недѣли Ѳоминой).

4) 4-го (17 Апр.) **Великій Четверь.** а) Въ Середу вечеръ на маломъ повечеріи начало обычное. По псалмахъ читается „Слава въ вышнихъ Богу“ и Вѣрую. Посемъ читается Трипѣснецъ. По Канонѣ повторительно поется ірмосъ 9-ой пѣсни. Трисвятое. Отче нашъ и кондакъ: „Хлѣбъ пріем“. Гди пом. 40. Подъ симъ Іерей выходитъ передъ царскія двери и глаголетъ „Иже на всякое время. Гди пом. 3. Слава и Нынѣ: Честнѣйшую. Именемъ Гднимъ. И Іерей возглашаетъ: „Боже ущедри ны“. Посему Іерей стояще глаголетъ молитвы:

„Нескверная“, „И даждь нам“, „Преславная“ и Оупованіе нам“. Посемꙋ поются тропари: „Помилꙋй нас Гди“. По сих ектенія: „Помилꙋй нас Боже“. „Еще молимся о еже сохранитися градꙋ семꙋ“ и возглас: „Оуслыши ны Боже“. Отпꙋст найменьшій от „Слава тебѣ Христе Боже.“ Посем Поминанія (о оусопших не бывают) и так Благословеніе. — б) На Утрени начало обычное. По мирной ектеніи Аллилꙋія 3-ды на глас 8-ый. Тропарь: „Егда славніи оученицы“ 3-ды, и посем Іерей облечен в фелонѣ, сейчас отвирает царскія двери возглашая: „О еже сподобитися нам“ и так чтет Ев. от Лꙋки 108. По Ев. пс. 50-ый и сейчас поется канон из Тріоди. (Ектенію „Спаси Боже“ не глаголем.) На 9-ой пѣсни ірмос. По канонѣ свѣтилен: „Чертог твой“ 3-ды. На Хвалитех стихиры с Слава и Нынѣ Тріоди. Славословіе малое. Исполним. На Стиховнѣх стихиры с Слава и нынѣ из Тріоди. По „Благо есть“ тропарь: „Егда славніи оученицы“, И нынѣ: „Что тя наречем“. Таже троп. Тріоди: „Заꙋшенный за род человѣческій“. Слава и Нынѣ: тойже. Посемꙋ Прокимен, паремія и абіе прокимен. И так „Стопы моя“ (без пѣнія). По Трісвятом кондак Тріоди: „Хлѣб прієм“. Господи пом. 40. Иже на всякое время. Посемꙋ пѣвец глаголет: Гди пом. 3. Слава и Нынѣ: Честнѣйшꙋю. Именем Гдним. на что Іерей возглашает: „Боже оущедри ны“ и чтет молитвꙋ: „Христе, свѣте истинный“. И отпꙋст совершенный от Премꙋдрость, и так: „Премногія ради благости пꙋть лꙋчшій показавый“ — в) На Литургіи св. Василія вел. съ вечернею. На Гди возвах стихиры 10 с Слава и Нынѣ из Тріоди. (Под пѣнієм стихир Іерей проскомидію совершает.) Вход с Евангеліем и кадилом. Прокимен 1-ый Тріоди и Чтеніе из Тріоди. Ект. малая и возглас: „Яко свят еси Боже наш“. Трисвятое. Прокимен: „Князи людстіи“. Ап. 149. Ев. от Маѳея 107. Вмѣсто „Иже Херꙋвимы“ и Причастна и вмѣсто „Да исполнятся“ пѣснь: „Вечери твоея тайныя“. Вмѣсто Достойно ірмос: „Странствія Владычня“ (В каѳедральном храмѣ по Литꙋргіи бывает оумовеніе ног.)

5) 5-го (18. Апр.) **Великій Пяток.** (Строгій пост.) „**Послѣдованіе св. Страстей Гда нашего І. Христа**“ в Вел. Четверь вечером 6-го часа отправляется слѣдꙋющим способом: Іерей начинает Оутреню сію в багряном епитрахилѣ с началом обычном. По мирной ектеніи вмѣсто: „Бог Гдь“ поется: „Аллилꙋія“ 3-ды и абіе тропарь: „Егда славніи оученицы“. Под сим Іерей входит в олтарь и облечется и в фелон и отверз царскія двери, кадит св. Трапезꙋ и по скончаніи тропаря Іерей возглашает: „О еже сподобитися нам“, „Мир всѣм“ „Премꙋдрость прости“ и читает Еванг. 1-ое от Іоанна 46. на амвонѣ. Лик же пред Евангеліем поет: „Слава страстем Твоим Гди“; а по Евангеліи: „Слава долготерпѣнію Твоемꙋ Гди“. (И по единокаждом Евангеліи оударяют в кампаны.) По Евангеліи Іерей запирает царскія двери, пѣвец же поет первый тропарь единокаждаго Антифона и Слава и Нынѣ: Сѣдален, еже есть по третом Антифонѣ. (Так спѣваются сіи тропари Антифонов даже до 6-го Евангелія). Посемꙋ читается 2-ое Ев. от Іоанна зач. 58. 3-ое Ев. от Маѳ. 109. 4-ое Ев. от Іоанна

59. 5-ое Єв. отъ Маѳ. 111. 6-ое Єв. отъ Марка 67. По 6-ом Євангеліи читаются „Блажены“: „Въ царствіи Твоемъ“ безъ тропарей, послѣ которыхъ Іерей возглашаетъ: „Вонмимъ, миръ всѣмъ“ и поется прокименъ. По прокименѣ читается 7-ое Євангеліе, отъ Маѳея 113. По 7-омъ Євангеліи псаломъ 50-ый и абіе 8-ое Євангеліе отъ Луки 111. (Тутъ перестанетъ каденіе.). По 8-ом Євангеліи поется Трипѣснецъ. Предъ 8-ою пѣснію Канона: „Хвалимъ, благословимъ“ и Іерей возглашаетъ: „Богородицу и Матерь свѣта“ на что не поется: „Честнѣйшую“, но Ірмосъ. Посему абіе 9-ое Євангеліе отъ Іоанна 61, и такъ слѣдуютъ стихиры на Хвалитехъ съ Слава и Нынѣ. Посему 10-ое Євангеліе отъ Марка 69. По 10-омъ Євангеліи Іерей возглашаетъ: „Слава Богу показавшему намъ свѣтъ“ и чтется славословіе малое. Посему Іерей передъ царскими дверьми и въ епитрахилѣ поетъ ектенію: „Исполнимъ“ и по возгласѣ абіе читается 11-ое Євангеліе отъ Іоанна 62. и такъ спѣваются Стихиры на Стиховнѣхъ съ Слава и Нынѣ. Посему абіе 12-ое Євангеліе отъ Маѳея 114. По Євангеліи: „Благо есть“ и Трисвятое, Отче нашъ, возгласъ и тропарь: „Искупилъ ны еси“. Посему ектенія: „Помилуй насъ Боже“ предъ царскими дверьми и по возгласѣ отпустъ малый „Заплеванія, и раны и заушэнія, Крестъ и смерть претерпѣвый“. (Кампанъ перестанетъ даже до Воскресенія. — в) Предъ полуднемъ 10-го часа отправляемъ „Часы царскіи“ въ багряныхъ ризахъ и то все такъ, якъ то Тріодіонъ или Часословъ оуказуетъ. На І-омъ Часѣ: Апост. зач. 215. Єванг. отъ Маѳ. зач. 110. На ІІІ-омъ часѣ: Ап. 88 отъ полу и Єванг. отъ Марка зач. 67. На VІ-омъ Часѣ: Ап. 306. Єванг. отъ Луки зач. 111. На ІХ-ом Часѣ: Ап. 324. Єванг. отъ Іоанна зач. 59. 60 и 61. По Часахъ же читаются еще изъ Обѣдницѣ: „Блажена“, „Въ царствіи твоемъ. Слава и Нынѣ: „Помяни насъ Гди“. Посему: Ликъ небесный. Слава; Соборъ св. Ангелъ. И нынѣ: Вѣрую. Ослаби. Отче нашъ. И такъ поется кондакъ: „Насъ ради распятаго“. Посему Госп. пом. 40., когда Іерей выходитъ предъ царскія двери и тут чтетъ молитву: „Всесвятая Тройце.“ По молитвѣ поется „Буди имя Гдне“ 3-ды, и такъ чтется псаломъ 33. Посему пѣвецъ глаголетъ „Достойно... до матерь Бога нашего“. Іерей возглашаетъ: „Премудрость“ и бываетъ отпустъ „Заплеванія и раны“.

6) 6-го (19. Апр.) Великая Суббота. а) Въ Пятокъ Великий на Вечерни Іерей въ черномъ епитрахилѣ творитъ начало обычное. Стихиры на Гди воззвахъ 6. Прежде входа Іерей не токмо въ епитрахиль и и фелонъ, но и въ стихарь облекается, и такъ творитъ входъ съ кадиломъ и Євангеліемъ. По „Свѣте тихій“ Іерей возглашаетъ: „Вонмимъ миръ всѣмъ“ и поется І-ый Прокименъ. По Прокименѣ Чтеніе и по Чтеніи абіе „Вонмимъ миръ всѣмъ“ и поется прокименъ и чтется Ап. зач. 125. По Апостолѣ Іерей возглашаетъ: „Миръ ти“. на что Ликъ поетъ: Аллилуія 3, Іерей же „Премудрость прости“ и чтетъ Євангеліе отъ Маѳея зач. 110. Стихиры 4 на Стиховнѣхъ. Когда ликъ глаголетъ: „Нынѣ отпущаеши“, Іерей на св. Престолъ распростираетъ плащаницу и покадитъ ю. Когда же ликъ по Трисвятомъ и Отче нашъ начнетъ пѣти: „Благообразный Іосифъ“, Іерей плащаницу возлагаетъ на плещи, и обоима руками на главѣ придер-

жавше ю, дрꙋгій же конецъ плащаницы, сирѣчь отъ ногъ, дрꙋгіи два люди держатъ, и предидꙋщимъ свѣщеносцамъ творитъ обхожденіе около церкве и то только одинъ разъ. На обходѣ Євангеліа чтꙋтса и то: 1) Єванг. отъ Матеа зач. 113. („Поздѣ бывшꙋ... прамо гроба“) Єванг. отъ Марка зач. 69. („Прійде Іосифъ . . . гдѣ его полагахꙋ“). 3) Єванг. отъ Лꙋки 111. („И мꙋжъ . . . оумолчаша по заповѣди“). 4. Єванг. отъ Іоанна зач. 62. („Въ врема оно . . . положиста Інсꙋса“) (Гдѣ только одинъ сващеникъ есть, тамъ Євангеліа не чтꙋтса). Возвратившеса Іерей въ Церковь полагаетъ плащаницꙋ въ гробъ или на инее пріꙋготовленное мѣсто, и кадитъ ю, пѣвецъ же поетъ на Слава и Нынѣ: „Мироносицамъ женамъ“. Посемꙋ держитъ св. проповѣдъ. По проповѣди съ колѣнопреклоненіемъ глаголетъ молитвꙋ въ Требникꙋ предписаннꙋю. По молитвѣ отпꙋстъ предписанный и цѣлованіе плащаницы съ поклонама. (По вечерни Іерей вылагаетъ на св. Престолъ въ дарохранительницѣ св. Євхаристію дла оумоленіа. Дарохранительницꙋ покрываетъ воздꙋхомъ, около же дарохранительницѣ меньшии свѣщи горатъ.) — б) Въ Патокъ вечеромъ 8-го часа бываетъ малое Повечеріе. Іерей въ черномъ епитрахилѣ глаголет: „Благословенъ Богъ нашъ“. Царю небесный и проч. По Прійдите покл. 3-ды Іерей входитъ въ св. Олтарь, пѣвецъ же первѣе чтетъ псалмы: 50., 69. и 142-ый, посемꙋ же чтетъ: „Слава въ вышнихъ Богꙋ“ и Вѣрꙋю. По сихъ молитвахъ поетса канонъ: „Яко по сꙋхꙋ“. По канонѣ вмѣсто Достойно: ірмосъ 9-ой пѣсни повторительно поетса, и такъ: Трисватое. Отче нашъ и кондакъ: „Насъ ради распатаго“. Госп. пом. 40 разъ. Подъ симъ Іерей выходитъ и чтетъ молитвꙋ: „Иже на всакое врема“. Посемꙋ Госп. помилꙋй 3-ды. Слава и Нынѣ Честнѣйшꙋю. Именемъ Гднимъ. Іерей возглашаетъ: „Боже оущедри ны“. Посемꙋ глаголетъ стоаще молитвы: „Нескверная, неблазная“, „И даждь намъ“, „Преславнаа“. „Оупованіе намъ“. Посемꙋ поютса тропари: „Помилꙋй насъ Гди“. По тропарахъ Іерей велегласитъ ектенію Полꙋнощницы: „Помилꙋй насъ Боже“ съ возгласомъ: Отпꙋстъ наименьшій отъ „Слава Тебѣ Христе Боже“. По семꙋ бываютъ поминаніа (о оусопшихъ не творимъ) и такъ благословеніе. — в) На Утрени Іерей въ черномъ епитрахилѣ творитъ начало обычное. Царю небесный. Отче нашъ. Гди пом. 12. и сейчасъ Іерей возглашаетъ: „Слава сватѣй“ (Отъ Прійдите покл. 3. даже до „Слава сватѣй“ находащійса псалмы, тропари и ектеніа оставлаютса.) По „Слава сватѣй“ глаголетса: „Слава въ вышнихъ Богꙋ“ 3-ды и „Гди оустнѣ мои отверзеши“ 2-ды. Шестопсалміе. Єкт. мирнаа. На „Богъ Гдь“ троп. „Благообразный Іосифъ“, Слава: „Єгда снишелъ“, И нынѣ: „Мироносцамъ“. Посемꙋ ект. малаа и поютса: „Блаженни непорочніи“ (кад. 17.) съ припѣвы на статіи и то такъ, что пѣвецъ начинаетъ пѣти припѣвы (1-ый: „Величаемъ та“, 2-ый „Достойно есть“, 3-ій „Роди всѣ пѣснь“), а Іерей въ фелонѣ облеченъ передъ св. гробомъ поетъ тропари, 1-аа и 2-аа статіа поетса на гл. 5-ый, 3-аа же на гл. 3-ый. По 1-ой и 2-ой статіи есть ектеніа малаа. По 3-ой же сꙋть тропари по непорочныхъ: „Ангелскій соборъ“. Єкт. малаа и Сѣдаленъ. Посемꙋ псалмъ 50-ый, и абіе канонъ „Волнꙋю морскꙋю“, въ которомъ предъ 9-ою пѣснію на возгласъ

священника „Богородицꙋ и Матерь Свѣта“ поется: „Не рыдай мене мати“. По 9-ой пѣсни вмѣсто свѣтилнаго поется „Святъ Господь Богъ нашъ“ 3-ды. Стихиры 4 на Хвалитехъ. Посемꙋ Іерей облекается въ фелонъ и въ всю священническꙋю одеждꙋ и возглашаетъ: „Слава Богꙋ показавшемꙋ на свѣтъ“. На что поется Славословіе великое. По Славословіи первѣе Трисвятое и такъ поется: „Прійдите ꙋблажимъ Іосифа“. Подъ которымъ Іерей входитъ во св. Олтарь и св. Евангеліемъ творитъ входъ около св. Престола и передъ царскими дверьми возглашаетъ: „Премꙋдрость прости“, ликъ же поетъ: „Благообразный Іосифъ“ и „Содержай концы“. Подъ симъ Іерей идетъ на горное сѣдалѣще и тꙋй возглашаетъ: „Вонмимъ, миръ всѣмъ“ и поютъ прокименъ: „Воскресни Гди“. Чтеніе изъ Пророчества Езекіилева. По парамеи прокименъ и Ап. 133. По Апостолѣ „Миръ ти“ и Ев. отъ Маѳея 114. Таже ектеніи: „Помилꙋй насъ“ и „Исполнимъ“ Отпꙋстъ Сꙋбботы великой. — г) На **Литургіи св. Василія Вел. съ Вечернею и съ благословеніемъ хлѣбовъ.** Облекійся Іерей въ вся священническія черныя одежды начинаетъ „Благословенно царство“. И абіе „Прійдите поклонимся“ 3-ды, и чтꙋтъ псаломъ: „Благослови дꙋше моя“. По ектеніи мирной на Гди воззвахъ поются стихиры 8 изъ Тріоди. Іерей же отходитъ проскомидію отправляти. Входъ съ кадиломъ и Евангеліемъ. „Свѣте тихій“. Прок. нѣтъ, но абіе Іерей возглашаетъ „Премꙋдрость“ и слѣдꙋютъ Парамеи; и то: 1-ое Чтеніе; „Бытія чтеніе“; 6-ое Чтеніе: „Исхода чтеніе“ и послѣдное 15-ое Чтеніе: „Пророчества Даніилова чтеніе“. По 6-омъ Чтеніи чтецъ на гласъ 5-ый начнетъ предспѣвати слѣдꙋющій припѣвъ: „Поемъ Господеви, славно бо прославися“. Ликъ тожде 2-ды. Чтецъ далѣе стихологизꙋетъ: „Коня и всадника вверже въ море“, ликъ же по каждомъ стихꙋ: „Поемъ Гдви“, Чтецъ: Слава и Нынѣ, Ликъ „Поемъ Гдви“. И паки поетъ чтецъ: „Поемъ Гдеви, славно бо прославися“. И посемꙋ слѣдꙋетъ послѣдное 15-ое Чтеніе. По 15-омъ Чтеніи чтецъ поетъ припѣвъ „Господа пойте и превозносите его въ вся вѣки“, Ликъ же поетъ 2-ды. И абіе чтецъ стихологисꙋетъ: „Благословите вся дѣла“ а ликъ по каждомъ стисѣ отвѣтствꙋетъ: „Гда пойте“. На послѣдъ же: Хвалимъ благословимъ Ликъ „Гда пойте“. Чтецъ поетъ на концѣ: „Гда пойте“, и такъ бываетъ ектенія малая. Подъ симъ пѣніемъ Іерей изъ горнаго сѣдалища входитъ къ св. Престолꙋ и тꙋтъ глаголетъ тихо молитвꙋ предъ Трисвятымъ предписаннꙋю и возглашаетъ: „Яко святъ еси Боже нашъ“. Вмѣсто Трисвятаго: „Елицы во Христа“. Прокименъ гл. 8.: „Вся земля“ Ап. 91. По Апостолѣ Іерей глаголетъ: „Миръ ти“, на что ликъ вмѣсто Аллилꙋія поетъ: „Воскресни Боже“, на гл. 7-ый больше разъ. Подъ тѣмъ пѣніемъ Іерей перемѣняетъ черныя одежды въ свѣтлыя и слѣдꙋетъ Евангеліе отъ Маѳея 115. Предъ Евангеліемъ и по Евангеліи „Слава Тебѣ Господи“ порядочно поемъ. Вмѣсто пѣсни Херꙋвимской и „Да исполнятся“ поется: „Да молчитъ всякая плоть“; на Изрядиѣ же ірмосъ: „Не рыдай мене мати“. Причастенъ: „Воста, яко спя Гдь“. По заамвонной молитвѣ приходитъ Іерей на срединꙋ церкви, и тꙋтъ ставъ предъ тетраподомъ, на которомъ сꙋть положенны: 5 хлѣбовъ, пшеница, вино и

єлей, возглашаєтъ: „Гдꙋ помолимсѧ“ и абіє велегласитъ молитвꙋ: „Гди Іисꙋсє Христє, Божє нашъ благословивый пѧть хлѣбов“ по молитвѣ покадитъ, и по скончаніи пѣніѧ „Бꙋди имѧ“ 3. отходитъ и творитъ отпꙋстъ: „Насъ дѣлѧ человѣкъ“ и пр. (Въ Вел. Постѣ по днємъ сꙋбботнымъ и нєдѣлнымъ лишъ воздєржаніє бываєтъ, изъявшє Великꙋю Сꙋбботꙋ, когда бываєтъ строгій постъ.)

7) 7-го (20. Апр.) **Недѣля Пасхи.** (Сєдмица Свѣтлаѧ єсть посполита т. є. цѣлаѧ разрѣшаєтсѧ на мѧсо.) а) Въ Сꙋбботꙋ вечеромъ 8-го часа на маломъ Повечеріи Ієрей въ чорномъ єпитрахилѣ всѧ такъ совєршаєтъ какъ сказанно єсть въ Великій Пѧтокъ. По Благословєнъ Богъ (Царю нєб.сный оставлѧєтсѧ) абіє Трисвѧтоє Канонъ: „Яко по сꙋхꙋ“ (по обычаю церкви клд.) По Трисвѧтомъ и Отчє нашъ поєтсѧ Кондакъ; „Бєзднꙋ затворивый“. Прочаѧ обычноє. (По скончаніи Повечеріѧ чтꙋтсѧ въ церкви Дѣѧніѧ Апостолскаѧ до Полꙋнощницы.) — б) На Полунощницѣ, котораѧ „Надгробноє“ называєтсѧ Ієрей вшедъ во церковь полꙋ 12-го часа въ чєрномъ єпитрахилѣ предъ царскими двєрьми глаголєтъ: „Благословєнъ Богъ нашъ“. Отчє нашъ. Госп. пом. 12. Прійдитє поклонимсѧ 3-ды. Псаломъ 50-ый и абіє поєтсѧ канонъ: „Волнꙋю морскꙋю“. По канонѣ вмѣсто Достойно: „Нє рыдай мєнє мати“. Посємꙋ пѣвєцъ по Трисвѧтомъ и Отчє нашъ поєтъ „Єгда снизшєлъ єси,“ абіє Ієрей жє пєрєдъ царскими двєрьми глаголєтъ єкт. Полꙋнощницы: „Помилꙋй насъ Божє“ и бываєтъ отпꙋстъ Сꙋбб. Вел. наймєншій. — в) На Утрени Ієрей облєченъ въ всю свѧщєническꙋю одєждꙋ свѣтлꙋю, отворшє царскіѧ двєри, прєдидꙋщимъ свѣщєносцамъ идєтъ къ гробꙋ, поющꙋ пѣвцꙋ: „Єгда снизшєлъ єси“, тꙋй кадитъ плащаницꙋ, и нєсєтъ ю на св. Прєстолъ, гдѣ она дєржитсѧ до Вознєсєніѧ, двєри жє царскіѧ отворєнны останꙋтъ чєрезъ цѣлꙋю Свѣтлꙋю сєдмицꙋ. Посємъ взємъ св. Крєстъ и свѣщꙋ горѧщꙋю, и обходитъ церковь прєдидꙋщимъ свѣщєносцамъ и прєдидꙋщємꙋ одномꙋ нєсꙋщє образъ Воскрєсєніѧ, дрꙋгомꙋ св. Євангєліє, пѣвцємъ жє поющимъ: „Воскрєсєніє твоє Христє Спасє“. По обходѣ ставшимъ всѣмъ прєдъ затворєнными двєрьми церковными, Ієрей покадивъ двєри заключенныѧ и всѣхъ тꙋтъ сꙋщихъ возглашаєтъ: „Слава свѧтѣй“. Посємꙋ поєтъ „Христосъ воскрєсє“ разъ, а ликъ 2-ды и оударѧют въ всѧ кампаны. Посємꙋ Ієрей поєтъ стихи: „Да воскрєснєтъ Богъ“ и прочіѧ, ликъ жє на єдинокаждый поєтъ тропарь: „Христосъ воскрєсє“. На конєцъ Ієрей єщє разъ, а пѣвєцъ дваразъ поєтъ „Христос воскрєсє“ и Ієрей повторѧєтъ слова: „И сꙋщимъ въ гробѣхъ животъ даровавъ“ коли отвираєтъ св. Крєстомъ двєри церковныѧ и вси въ церковъ входѧтъ поющи: „И сꙋщимъ въ гробѣхъ животъ даровавъ“. Вшєдшꙋ жє Ієрєю въ св. Олтарь тꙋй при св. Прєстолѣ поєтъ єктєнію: „Миромъ Гдꙋ помолимсѧ“, и слѣдꙋєтъ канонъ: „Воскрєсєніѧ дєнь“. По 1-ой пѣсни бываєтъ малаѧ єктєніѧ, когда Ієрей кадитъ св. Трапєзꙋ, иконы и народъ, и то такъ что возгласъ бываєтъ вꙋтрь Олтарѧ. По 3-ой пѣсни бываєтъ єкт. малаѧ съ каденіємъ какъ прєждє. По єктєніи малой Ієрей поєтъ Упакой: „Прєдварившіѧ“ и зачинаєтсѧ пѣти 4-аѧ, 5-аѧ и 6-аѧ пѣснь канона. По 6-ой пѣсни Ієрей пєрвѣє поєтъ кондакъ: „Аще и въ гробъ“, пѣвєцъ жє читаєтъ Ікосъ. Посємꙋ

Іерей глаголетъ „Воскресеніе Христово видѣвше“ разъ, а пѣвецъ сіе 2-ды повторяетъ. Посемꙋ Іерей поетъ: „Воскресъ Іисꙋсъ отъ гроба“ разъ, а пѣвцы 2-ды И такъ слѣдꙋетъ пѣснь 7-ая и 8-ая канона. Въ 8-ой пѣсни къ Тройчнꙋ припѣвается: „Тройце святая, Боже нашъ, слава Тебѣ“. (Предъ: Катавасію 8-ой пѣсни пѣвецъ не припѣваетъ: „Богородицꙋ и Матерь Свѣта“,) но авіе поетъ припѣвъ 9-ой пѣсни: „Ангелъ вопіяше“ и Ірмосъ: „Плотію оуснꙋвъ“ 3-ды. На Хвалитѣхъ первѣе стихиры воскресны 4, и стих. 4 Пасхи съ стихами ихъ, (когда Іерей выходитъ съ св. Крестомъ и даетъ цѣловати св. Крестъ Евангеліе и Образъ Воскресенія), Слава и Нынѣ: „Воскресенія день“. (Стихиры Пасцѣ поются вмѣсто Славословія.) Посемꙋ поется: „Христосъ воскресе“ 3-ды; бываютъ Ект. 2 и отпꙋстъ Пасхи съ Крестомъ. Предъ благословеніемъ Іерей обращся къ людемъ съ св. Крестомъ глаголетъ: „Христосъ воскресе“ 3-ды. Людіе же отвѣчаютъ: „Воистиннꙋ воскресе“, и такъ даетъ благословеніе. — г) На Литургіи по „Благословенно царство“, „Христосъ воскресе“ 3-ды. Антифоны и Входное Пасхи черезъ цѣлꙋю Седмицꙋ Свѣтлꙋю. По входѣ поется троп.: „Хрсъ воскресе“; Сл. и Нынѣ: „Аще и въ гробъ“. Вмѣсто Трисвят.: „Елицы въ Христа“ черезъ цѣлꙋю Седмицꙋ. Прокименъ: „Сей день“. Ап. зач. 1. Ев. отъ Іоанна зач. 1. (Ев. въ сей день на больше языкахъ церковныхъ читается, аще больше присꙋтствꙋютъ священницы.) Вмѣсто Достойно припѣвъ: „Ангелъ вопіяше“ съ Ірмосомъ: „Свѣтися“. Причастенъ: „Тѣло Христово“. На возгласъ Іерея: „Съ страхомъ Божіимъ“ и „Спаси Боже люди“ пѣвецъ поетъ „Хрсъ воскресе“. Вмѣсто „Да исполнятся“ и „Бꙋди имя Господне“ поется: „Христосъ воскресе“. По Литꙋргіи бываетъ Благословеніе Брашенъ. Отпꙋстъ Пасхи съ Крестомъ.

8) 8-го (21. Апр.) **Свѣтлый Понедѣлокъ.** а) Въ Недѣлю вечеръ на Вечерни Іерей облекаеся въ всю священическꙋю одеждꙋ, и понеже въ цѣлꙋю свѣтлꙋю седмицꙋ царскія двери сꙋть отворенны, приходитъ къ св. Престолꙋ и возглашаетъ глаголя: „Благословенъ Богъ нашъ“. По семъ Іерей поетъ „Христосъ воскресе“ разъ, а ликъ дважды. И авіе начинаетъ Іерей пѣти стихи: „Да воскреснетъ Богъ“ ликъ же по каждомꙋ стихꙋ поетъ: „Христосъ воскресе“, при концѣ Іерей поетъ: „Христосъ воскресе“ 1, а ликъ 2-разъ. Посемꙋ Іерей глаголетъ ект. мирнꙋю. На Гди воззвахъ стихиры на 6. На Слава и Нынѣ: бываетъ входъ съ Евангеліемъ и кадиломъ. Свѣте тихій. Прокименъ великій. Посемꙋ Іерей глаголетъ: „О еже сподобитися намъ“. Евангеліе отъ Іоанна 65. читается оу царскихъ дверей. Ект.: Рцемъ вси. Сподоби. Исполнимъ. По ектеніяхъ пѣвецъ поетъ стихирꙋ самогласнꙋ: „Воскресеніе Твое Христе Спасе“, Іерей же земъ св. Крестъ, выходитъ на амвонъ и поетъ: „Да воскреснетъ Богъ“ и прочіи стихи, на которыя пѣвецъ поетъ Стихиры Пасхи: „Пасха священная“. Окончивается же пѣніе съ „Хрсъ воскресе“ 3-ды. Подъ симъ пѣніемъ людіе цѣлꙋютъ св. крестъ. Такожде въ сей часъ бываетъ и мированіе и раздается антидоръ. Отпꙋстъ Пасхи съ Крестомъ, — в) На Утрени Іерей облеченъ въ вся священическія одежды при св. Престолѣ возглашаетъ: „Слава святѣй“. Христосъ воскресе 3-ды и съ стихами. Ект. мирная и такъ поется Канонъ Пасхи, по обрядꙋ Оутрени

Свѣтлаго Воскресенія. (Межи пѣснами канона ектеніи малыя только пѣвецъ поетъ.) На Хвалитехъ 4 стихиры воскресныя на гласъ 2-ый и абіе поются „Стихиры Пасхи“ съ стихи ихъ, когда Іерей даетъ цѣловати св. Крестъ. По Христосъ воскресе 3-ды ектеніи 2 и Отпустъ Пасхи съ Хрестомъ. — г) На Литургіи Прокименъ: „Къ всю землю“ Ап. зач. 2. Ев. отъ Іоанна зач. 2. Прочая какъ въ Недѣлю Пасхи, При концѣ Литургіи Іерей возглашаетъ: „Съ миромъ изыйдѣмъ“ и бываетъ обходъ около церкве 3-ды. Евангелія чтутся слѣдующія: 1) отъ Маѳея 115. 2) Марка 70. 3) Луки 112. 4) Іоанна 63. Возвратившуся же Іерею въ церковь, поетъ ектенію Полуноіцницы: „Помилуй насъ“ „Еще молимся“ (Зри Молитвословъ стр. 267.) И возгласъ: „Услыши ны Боже“. Отпустъ Пасхи съ Крестомъ.

9) 9-го (22. Апр.) **Свѣтлый Вторникъ.** а) Въ Понедѣлокъ на Вечерни: Іерей облеченъ въ всю одежду при св. Трапезѣ велегласитъ: „Благословенъ Богъ нашъ“ Христосъ воскресе 3-ды и съ стихами. По ектеніи мирной на Гди воззвахъ стихиры 6 съ Слава и Нынѣ изъ Тріоди. Входъ съ кадиломъ. Прокименъ великій: „Богъ нашъ на небеси“. „Рцемъ всѣ“. Сподоби. Исполнимъ. На Стиховнѣхъ первѣе стихира одна воскресна посему Стихиры Пасхи съ припѣвы ихъ. Подъ пѣніемъ Іерей даетъ вѣрникомъ цѣловати св. Крестъ. По Христосъ воскресе 3-ды Отпустъ Пасхи съ Крестомъ. — б) На Утрени Іерей облеченъ въ всю священническую одежду при св. Престолѣ велегласитъ: „Слава святѣй“. Христосъ воскресъ 3-ды и съ стихами. Ект. мирная. Посему поется канонъ Пасхи якоже въ Понедѣлокъ Свѣтлый сказано есть. На Хвалитехъ первѣе 4 стихиры воскресны и такъ стихиры Пасхи. („Пасха священная“), подъ которымъ пѣніемъ бываетъ цѣлованіе св. Креста. По Христосъ воскресе 3-ды ектеніи и Отпустъ Пасхи съ Крестомъ. — в) На Литургіи Прокименъ: „Величитъ душа моя“ Ап. зач. 4. Ев. отъ Луки 113. Прочая какъ въ Свѣтлый Понедѣлокъ. — г) Въ тойже день на Вечерни Іерей облеченъ въ всю одежду священническую при св Престолѣ зачинаетъ: „Благословен Богъ нашъ“ Христосъ воскресе 3-ды и съ стихами. По ектеніи мирной на Гди воззвахъ стихиры 6 съ Слава и Нынѣ изъ Тріоди Цвѣтной. Входъ. Прокименъ великій: „Гласомъ моимъ къ Гду воззвахъ“. На стиховнѣхъ первѣе одна стихира самогласна и такъ стихиры Пасхи съ припѣвы ихъ (когда цѣлованіе Креста бываетъ.) По „Христосъ воскресе“ 3-ды отпустъ Пасхи съ Крестомъ.

Примѣчаніе: 1) Въ Седмицѣ Свѣтлой всякое благословеніе бываетъ съ Крестомъ. 2) Въ Субботу Свѣтлую на Литургіи запираются царскія двери.

10) 14-го (27. Апр.) **Недѣля Ѳомина.** а) Въ Субботу вечеръ на вел. Вечерни Іерей передъ запертыми царскими дверьми въ епитрахилѣ глаголетъ: „Благословенъ Богъ нашъ“ и абіе Іерей поетъ „Христосъ воскресе“ разъ, а пѣвецъ дважды. (Стихи не поются.) И абіе псаломъ „Благослови душе моя“. На Гди воззвахъ стихиры изъ Тріоди 10, съ Слава и Нынѣ. Входъ. Прокименъ дне великій. Стихиры на Стиховнѣхъ съ Слава и Нынѣ изъ Тріоди. По „Нынѣ отпущаеши“ тропарь: „Запечатану гробу“ разъ. Отпустъ Антипасхи съ Крестомъ. „Пришедый къ ученикомъ своимъ дверемъ затвореннымъ“ въ немже

и Свѧтагѡ, иже на рѧдꙋ поминаемъ. — б) На Утрени Іерей зачинаетъ предъ запертыми царскими дверьми отъ „Слава свѧтѣй“ и посемꙋ поетсѧ: „Хрсъ воскресе“ 3-ды (стихи оставлаютсѧ), и такъ слѣдꙋетъ: „Слава въ вышнихъ Богꙋ“ 3-ды. По ектеніи мирной на „Богъ Гдь“ тропарь праздника: „Запечатанꙋ гробꙋ“. По сѣдалныхъ праздника: Полиелей и Величаніе праздн. Посемꙋ сѣдаленъ 3-ій и Степенна: „Отъ юности моеѧ“. Прокименъ Тріоди. Еванг. отъ Маѳ. 116. Воскресеніе Христово 3-ды, (по недѣлѧмъ 3-ды, оу повседиевныѧ дни же точію 1-разъ до Вознесеніѧ) псаломъ 50-ый. Слава: Молитвами св. Апостолъ, И нынѣ: Молитвами Пр. Богородицы, посемꙋ на стихъ: „Помилꙋй мѧ Боже“ „Воскресъ Іисꙋсъ отъ гроба“. Канонъ Тріоди. Катавасіѧ же: „Воскресеніѧ день“. На 9-ꙋю пѣснь Іерей возглашаетъ: „Богородицꙋ и Матерь Свѣта“, а пѣвецъ поетъ припѣвъ праздника съ ірмосомъ 9-ой пѣсни. На канонѣ ект. малаѧ и „Свѧтъ Гдь Богъ нашъ“ 3-ды. Свѣтиленъ праздника изъ Тріоди. На Хвалитехъ стихиры съ Слава изъ Тріоди, И нынѣ: „Преблагословенна“. Славословіе великое. По Трисвѧтомъ тропарь: „Запечатаннꙋ гробꙋ“ 1-разъ. Отпꙋстъ Антипасхи съ Крестомъ. в) — На Литургіи по „Благословенно царство“ „Христосъ воскресе“ 3-ды; антифоны изобразительніи. По входѣ тропарь: „Запечатанꙋ гробꙋ“; Слава и Нынѣ кондакъ: „Любопытною десницею“. Трисвѧтое. Прокименъ: „Велій Гдь нашъ“ Ап. зач. 14. Еванг. отъ Іоанна 65. Вмѣсто Достойно: „Величай“. Причастенъ: „Похвали Іерꙋсалиме“. На „Съ страхомъ Божіимъ“ и на „Спаси Боже люди твоѧ“ поетсѧ „Христосъ воскресе“ однинежды до отданіѧ Пасхи. Вмѣсто „Да исполнѧтсѧ“ и „Бꙋди имѧ Гдне“ такожде поемъ „Христосъ воскресе“ 3-ды до отданіѧ Пасхи. Отпꙋстъ Антипасхи съ Крестомъ. (Въ сей день бываетъ первое торжественное причащеніе школьниковъ.) — г) Въ тꙋюже Недѣлю на великой Вечерни по „Благословенъ Богъ нашъ“ Христосъ воскресе 3-ды, таже Трисвѧтое и проч. На Гди воззв. стихиры праздника изъ Тріоди Цвѣтной 3 и Свѧтыхъ Ап. 3. Слава и Нынѣ праздника. Входъ. Прокименъ великій: „Кто Богъ велій“. Стихиры на Стиховнѣхъ съ Слава и Нынѣ праздника изъ Тріоди. По Нынѣ отпꙋщаеши: троп. Свѧтыхъ, Слава и Нынѣ праздника: „Запечатанꙋ гробꙋ“. Отпꙋстъ Антипасхи безъ Креста.

Примѣчаніе: Отправы Свѧтыхъ, слꙋчившихсѧ въ Недѣли св. Пѧтдесѧтницы, поютсѧ на Повечеріѧхъ.

11) 21-го (4-го Маѧ) Недѣля 3-ая св. Женъ Мvроносицъ. Гл. 2-ый. а) Въ Сꙋбботꙋ вечеръ на великой Вечерни по „Благословенъ Богъ нашъ“ Іерей поетъ „Хрсъ воскресе“ 1-ды а пѣвецъ 2-ды. Таже Трисвѧтое. Отче нашъ и прочаѧ. На Гди воззвахъ стихиры 10 съ Слава и Нынѣ изъ Тріоди. (и то воскресны 4 и Мvроносицамъ съ литійними стихирами 6.) Входъ. Прокименъ великій дне. Ектеніи обычайно. На стиховнѣхъ первѣе 1 стихира воскресна и такъ стихиры Пасхи съ припѣвы ихъ, когда людамъ св. Крестъ подаетсѧ длѧ цѣлованіѧ. Слава изъ Тріоди: „Тебе одѣющагосѧ“, И нынѣ: „Воскресеніѧ день“ и такъ „Христосъ воскресе“ 1-ды. По семꙋ „Нынѣ отпꙋщаеши“. Трисвѧтое, Отче нашъ съ возгласомъ и такъ троп.: „Егда снишелъ еси“. Слава: „Благообразный Іосифъ“, И нынѣ: „Ми-

роносицамъ женамъ". Отпустъ великій Пасхи съ Крестомъ. Христосъ воскресый изъ мертвыхъ . . . и сущимъ въ гробѣхъ животъ даровавый и пр. — б) На Утрени по „Слава святѣй" слѣдуетъ „Хрсъ воскресе" 3-ды и такъ „Слава въ вышнихъ Богу" 3-ды. На „Богъ Господь". Тропарь воскр. 2-ды: Слава „Благообразный Іосифъ"; И нынѣ: „Мѵроносицамъ женамъ." Сѣдалны изъ Тріоди Цвѣтной и такъ: Ангелскій Соборъ . Прокименъ: „Возстани Гди". Ев. отъ Марка зач. 71. „Воскресеніе Хтво" 3-ды. По псалмѣ 50-омъ Слава: „Молитвами св. Апостолъ": И нынѣ: „Молитвами Пр. Богородицы". На стихъ „Помилуй мя Боже" стихира „Воскресъ Іисусъ". По ект. „Спаси Боже": Канонъ Пасхи и Богородицы. Катавасія: „Воскресенія день". На 9-ой пѣсни: „Ангелъ вопіяше". По канонѣ ект. малая и „Святъ Гдь Богъ нашъ" 3-ды. Свѣтиленъ: „Плотію уснувъ" 1-ды. На Хвалитехъ стихиры 8 съ Слава изъ Тріоди. И нынѣ: „Преблагословенна". Славословіе великое. По Трисвятомъ тропарь: „Воскресъ изъ гроба". Ект. 2. и Отпустъ великій Пасхи съ Крестомъ. — г) На Литургіи антифоны изобразительніи. По входѣ тропарь: „Егда снишелъ еси" и „Благообразный Іосифъ"; Слава: Кондакъ „Радоватися Мѵроносицамъ"; И нынѣ: Кондакъ Пасхи: „Аще и въ гробъ". Прокименъ гл. 6.: „Спаси Гди". Ап. зач. 16. Ев. отъ Марка 69. Вмѣсто Достойно: „Ангелъ вопіяше". Причастенъ: „Тѣло Хтво". Отпустъ Пасхи съ Крестомъ. — г) Въ тужe Недѣлю на Вечерни по „Благословенъ Богъ нашъ" „Хрсъ воскресе" 3-ды. По ектеніи мирной на Гди воззвахъ стихиры Тріоди 3 и св. Θеодора 3. Слава и Нынѣ: „Мѵроносицы жены". Входа нѣтъ. Прокименъ. „Се нынѣ" На стиховнѣхъ стихиры съ Слава и Нынѣ изъ Тріоди. По „Нынѣ отпущаеши": Тропарь „Благообразный Іосифъ"; Слава: тропарь Святаго, И нынѣ: „Мѵроносицамъ женамъ". Отпустъ малый безъ Креста: „Воскресый изъ мертвыхъ".

12) 23-го (6. Мая) Вторникъ Св. Георгія Великомученика. а) Въ Понедѣлокъ вечеръ на вел. Вечерни по „Благословенъ Богъ нашъ" поется „Христосъ воскресе" 3-ды. По ект. мирной на Гди воззвахъ стихиры дневныя изъ Тріоди 3, Святаго 5, Слава; Святаго, И нынѣ изъ Тріоди. Входъ и Чтеніе. На Стиховнѣхъ стихиры съ Слава Святаго, И нынѣ изъ Тріоди. По „Нынѣ отпущаеши": тропарь: „Егда снишелъ еси", Слава Святаго „Подвигомъ добрымъ; и Нынѣ: „Мѵроносицамъ женамъ". Отпустъ великій безъ Креста.— б) На Утрени по „Слава святѣй" поемъ „Христосъ воскресе" 3-ды и такъ глаголемъ „Слава въ вышнихъ Богу" На „Богъ Гдь" тропарь: „Егда снишелъ еси" Сл. троп. Святаго, И Нынѣ: „Мѵроносицамъ женамъ". Посему 1-ая каѳ. и Сѣдаленъ 1-ый изъ Тріоди; и такъ 2-ая каѳ. и Сѣдаленъ 2-ый Святаго, Сл.: Святаго, И нынѣ: Тріоди. Посему Полиелей и Величаніе. Сѣдаленъ 3-ій Святаго: Степенна „Отъ юности моея". Прокименъ: „Праведникъ яко финиксъ". Еванг. отъ Луки 63. „Воскресеніе Христово" разъ. Псалмъ 50-ый; Слава: „Молитвами Страстотерпца Георгія", И нынѣ: „Молитвами Пр. Бцы"; на стихъ: „Помилуй мя Боже". стих. Свят. Канонъ Свят. Катавасія: „Воскресенія день". На 9-ой пѣсни: „Честнѣйшую" ибо въ повседневныя дни „Ангелъ вопіяше" не поется. (По Канонѣ

„Свѧтъ Гдь Богъ нашъ“ не поетсѧ.) Свѣтиленъ и Слава: Свѧтаго; И нынѣ: изъ Тріоди. На Хвалитехъ стихиры праздника 3 изъ Стиховныхъ стихиръ и Свѧтаго 3, Слава: Свѧтаго, И нынѣ: изъ Тріоди. Славословіе великое. По Трисвѧтомъ тропарь „Егда снишелъ еси“. Сл.: Свѧтаго, И нынѣ: „Мνроносицамъ женамъ“. Ект. и отпѹстъ великій безъ Креста. — в) На Литургіи: Изобразительнаѧ. По входѣ: тропарь: „Егда снишелъ еси“ и Свѧтаго, Слава: кондакъ Свѧтаго, И нынѣ: „Аще и въ гробъ“. Прокименъ Свѧтаго: „Возвеселитсѧ праведникъ“. Апост. 29. Еванг. отъ Іоанна 52. Вмѣсто Достойно: „Ангелъ вопіѧше“. Причастенъ Свѧтаго. Отпѹстъ безъ Креста. — г) Въ тойже день на Вечерни начало „Благословенъ Богъ нашъ“. Христосъ воскресе 3-ды и прочаѧ обычайно. На Гди воззвахъ стихиры изъ Тріоди 3, и св. Саввы 3. Слава и Нынѣ изъ Тріоди. Входа нѣтъ. На стиховн. стих. съ Слава и Нынѣ: Тріоди. По „Нынѣ отпѹщаеши“: Тропарь „Благообразный Іосифъ“. Слава: Свѧтаго, и Нынѣ: „Мνроносицамъ женамъ“. Ектеніи и отпѹстъ безъ Креста: „Воскресый изъ мертвыхъ“.

13) 25-го (8. Маѧ.) Четверь. Св. Марка Евангелиста. а) Въ Середѹ на великой Вечерни по „Благословенъ Богъ нашъ“ поетсѧ Христосъ воскресе 3-ды и прочаѧ обычайно. По ектеніи мирной на Гди воззвахъ стихиры изъ Тріоди дневныѧ 3, Свѧтаго 5, Слава: Свѧтаго, И нынѣ: Тріоди. Входъ. Чтеніе. На Стиховнѣхъ стихиры и Слава: Свѧтаго, И нынѣ: изъ Тріоди. По Нынѣ отпѹщаеши: Тропарь: „Егда снишелъ еси“, Слава: Свѧтаго, И нынѣ: „Мироносицамъ женамъ“. Отпѹстъ великій безъ Креста. — б) На Утрени по „Богъ Гдь“ тропари ѩкъ на вечерни. Сѣдалны оба Свѧтаго. Слава и Нынѣ: изъ Тріоди. Полνелей и Величаніе. По полνелею Сѣдаленъ Свѧт., Слава и Нынѣ: Тріоди. Степенна: „Отъ юности моеѧ“. Прок. Свѧтаго. Евангеліе отъ Лѹки 50. Воскресеніе „Христово“ 1-ды. Псаломъ 50. Слава: „Молитвами св. Евангелиста Марка.“ И нынѣ: „Молитвами Пр. Богородицы.“ На стихъ: „Помилѹй мѧ Боже“ стихира гл. 7-го: „Излійсѧ благодать“. Ект. „Спаси Боже“. Канонъ Свѧтаго. Катавасіѧ: „Воскресеніѧ день.“ На 9-ой пѣсни: „Честнѣйшѹю“. На Хвалитехъ стихиры Тріоди 3. изъ стиховныхъ стихиръ и Свѧтаго 3; Слава: Свѧтаго, И нынѣ: Тріоди. Славословіе великое. По Трисвѧтомъ тропарь: „Егда снишелъ еси“ Слава: Свѧтаго, И нынѣ: „Мνроносицамъ женамъ“ Ектеніи 2 и отпѹстъ великій безъ Креста. — в) На Литургіи по входѣ тропарь „Егда снишелъ еси“ и Свѧтаго. Слава: Кондакъ Свѧтаго. И нынѣ: праздника. Прокименъ Свѧтаго. Апост. зач. 63. Еванг. отъ Марка 23. Вмѣсто Достойно: „Ангелъ вопіѧше“. Отпѹстъ безъ Креста.

14) 28-го (11. Маѧ.) Недѣля 4-ая о Разслабленномъ. Гл. 3. — а) Въ Сѹботѹ на великой Вечерни поемъ „Христосъ воскресе“ 3-ды, и такъ Трисвѧтое и прочаѧ обычайно. На Гди воззвахъ стихиры 10 съ Слава и Нынѣ: изъ Тріоди. Входъ. Прокименъ великій дне. На стиховнѣхъ стихира воскресна 1-а, и стихиры Пасхи съ припѣвы ихъ (и бываетъ цѣлованіе Креста). Слава гл. 8-ый. „Въ притворѣ Соломоновѣ“, И нынѣ: „Воскресеніѧ день“ и такъ „Хрсъ воскресе“ 1-ды. По Нынѣ отпѹщаеши: Тропарь „Да веселѧтсѧ“, Слава: и

Нынѣ: „Тѧ ходатайствовавшꙋю". Отпꙋстъ Пасхи съ Крестомъ. — б) На Утрени по „Слава свѧтѣй" „Христосъ воскресе" 3-ды и проч. обычайно. На „Богъ Гдь" тропарь воскресенъ 2-ды, Слава и Нынѣ: „Тѧ ходатайствовавшꙋю". Сѣдалны изъ Тріоди, Янгелскій соборъ. Прокименъ воскр. гласа. Єванг. отъ Лꙋки 112. Воскресеніе Христово 3-ды. Псаломъ 50. и проч. Канонъ Пасхи и Богородицы. Катавасіѧ: „Воскресеніѧ день". На 9-ой пѣсни: „Янгелъ вопіѧше". „Свѧтъ Гдь Богъ нашъ" 3-ды. Свѣтиленъ: „Плотію оуснꙋвъ" 1-ды. На Хвалитехъ стихиры Тріоди 8, Слава: Тріоди, И нынѣ: „Преблагословенна". Славословіе великое. По Трисвѧтомъ Троп. „Днесь спасеніе мірꙋ". Єктеніи 2 и Отпꙋстъ Пасхи съ Крестомъ. — в) На Литургіи по входѣ тропарь воскресенъ, Слава: кондакъ Тріоди, И нынѣ: „Яще и въ гробъ". Прокименъ: „Бꙋди Господи милость твоѧ". Япостолъ 23. Євангеліе отъ Іоанна 14. — г) Въ тꙋюже Недѣлю на Вечерня по „Благословенъ Богъ нашъ" „Хрсъ воскресе" 3-ды. Трисвѧтое и проч. По ектеніи мирной на Гди воззвахъ стихиры Мꙋченикомъ 3 и Преподобномꙋ 3. Слава и Нынѣ: Тріоди. Входа нѣтъ. На стиховнѣхъ стихиры изъ Тріоди 3 писанны на Гди воззвахъ, Слава и Нынѣ: праздника. По „Нынѣ отпꙋщаеши": тропарь „Да веселѧтсѧ" и Мꙋченикомъ, Слава: Преподобномꙋ, И нынѣ: „Иже насъ ради". Отпꙋстъ малый безъ Креста: „Воскресый изъ мертвыхъ".

Примѣчаніе. Въ сію Недѣлю бываетъ по Литꙋргіи благословеніе Насіяннаго поля. По св. Литꙋргіи Іерэй велегласитъ сіи слова: „Со миромъ изыйдѣмъ" и процессіѧ изшедъ изъ церкви, предидꙋщемꙋ крестоносцꙋ, идетъ на поле, гдѣ Іерей благословлѧетъ поле по предписꙋ Требника.

15) 30-го (13. Маѧ.) Вторникъ. Св. Апостола Якова Зеведеева. — а) Въ Понедѣловъ на великой Вечерни „Христосъ воскресе" 3-ды и абіе Трисвѧтое. По мирной ектеніи на Гди воззвахъ стихиры Тріоди 3, и Свѧтаго 5, Слава: Свѧтаго, И нынѣ праздн. Входъ и Прокименъ дне. Чтеніе. На Стиховнѣхъ стихиры и Слава: Свѧтаго, И нынѣ праздника. По Нынѣ отпꙋщаеши тропарь: „Да веселѧтсѧ". Слава: тропарь Свѧтаго, И нынѣ: „Тѧ ходатайствовавшꙋю". Отпꙋстъ великій безъ Креста. — б) На Утрени „Христосъ воскресе" 3-ды и абіе чтемъ „Слава въ вышнихъ Богꙋ" 3-ды. На „Богъ Гдь": тропарь ѩкъ на Вечерни. Сѣдалны оба Свѧтаго. Слава И нынѣ праздника. Полиелей. Величаніе. Сѣдаленъ 3-ій Свѧтаго. Слава И нынѣ: праздника. Степенна: „Отъ юности моеѧ". Прокименъ: „Въ всю землю". Єванг. отъ Іоанна 67. „Воскресеніе Христово" разъ. Псаломъ 50. Слава: Молитвами св. Япостола, И нынѣ: „Молитвъ ради Пр. Бцы". На стихъ: „Помилꙋй мѧ Боже" стихира Свѧтаго. Єкт. „Спаси Боже". Канонъ Свѧтаго. Катавасіѧ „Воскресеніѧ денъ". На 9-ой пѣсни: „Честнѣйшꙋю". На Хвалитехъ стихиры праздника 3. (иже сꙋть на Стиховнахъ) и Свѧтаго 3; Слава: Свѧтаго, И нынѣ праздника: Славословіе великое. По Трисвѧтомъ: тропарь ѩкъ на Вечерни. Єктеніи 2 и отпꙋстъ безъ Креста. — г) На Литургіи по входѣ: тропарь „Да веселѧтсѧ" и Свѧтаго. Слава: кондакъ Свѧтаго, И нынѣ: праздника. Прокименъ Свѧтаго. Япост. зачало 29, Євангеліе отъ Лꙋки 17. Вмѣсто Достойно: „Свѣтисѧ". Отпꙋстъ безъ Креста.

V. Май.

1) 1-го (14.) **Середа Преполовенія.** а) Въ Вторникъ на великой Вечерни на Гди воззвахъ стихиры изъ Тріоди 6 повторяюще. Входъ. Прокименъ дне. Чтеніе. Єкт. 2. На стиховнѣхъ вся изъ Тріоди. По Нынѣ отпꙋщаеши: троп. Преполовенія разъ. Ѿтпꙋстъ великій безъ Креста къ немже и Свѧтаго, иже на рѧдꙋ поминаемъ. — б) На **Утрени** на Богъ Гдь: Тропарь Преполовенія 3-ды. Сѣдалны Преполовенія. По 2-омъ сѣдалнѣ Іерей выходитъ передъ царскія двери и чтетъ: „Воскресеніе Христово“ разъ. И абіе пс. 50. Канонъ Преполовенія. Катавасія же: „Море огꙋстилъ єси“. На 9-ой пѣсни не поемъ

Мѣсѧцословъ: рꙋсскій	Мѣсѧцословъ: римскій	Имена дней седмичныхъ	Имена праздничныхъ и поминательныхъ дней
1	(14)	Сер.	⊙ Преполовеніе. Іеремій
2	(15)	Четв.	Аѳанасій
3	(16)	Пѧт.	Тимоѳей мꙋч.
4	(17)	Сꙋбб.	Пелагія пр. мꙋч.
Нед. 5-ая о Самарѧнынѣ. Гл. 4. Оутр. Єв. воскр. 7-ое отъ Іоанна 63. На Лит. Ап. зач. 28. Єв. отъ Іоанна зач. 12.			
5	(18)	Нед.	Ирина мꙋч.
6	(19)	Пон.	Іова многострад.
7	(20)	Втор.	Акакій мꙋч.
8	(21)	Сер.	† Ап. и Єв. Іоан. От. Пр.
9	(22)	Четв.	Исаія прор.
10	(23)	Пѧт.	† Сим. Зилотъ ап.
11	(24)	Сꙋбб.	Мокій свмꙋч.
Нед. 6-ая о Слѣпомъ. Гл. 5. Оутр. Єв. воскр. 8-ое отъ Іоанна 64. На Лит. Ап. зач. 38. Єв. отъ Іоанна зач. 34.			
12	(25)	Нед.	Єпифаній
13	(26)	Пон.	Гликерія мꙋч.
14	(27)	Втор.	Исидоръ мꙋч.
15	(28)	Сер.	⊙ Отданіе Пасхи.
16	(29)	Четв.	✠ Вознесеніе Госп.
17	(30)	Пѧт.	Андроникъ и Іꙋній
18	(31)	Сꙋбб.	Ѳеодотъ мꙋч.
Нед. 7-ая св. Отецъ I-ого Никейского Собора. Гл. 6. Оутр. Єв. воскр. 10-ое отъ Іоанна зач. 66. На Лит. Ап. 44. Єв. отъ Іоанна зач. 56.			
19	(1)	Нед.	Патрикій свмꙋч.
20	(2)	Пон.	Ѳалалей мꙋч.
21	(3)	Втор.	† Констант. и Єлена
22	(4)	Сер.	Василискъ мꙋч.
23	(5)	Четв.	† III. Обр. Гл. Іоан. Кр.
24	(6)	Пѧт.	⊙ Отд. Вознесенія
25	(7)	Сꙋбб.	Сꙋббота оусопшихъ
Нед. 8-ая Пятдесятницы. Оутр. Єв. отъ Іоанна 65. На Лит. 3. Єв. отъ Іоан. 27.			
26	(8)	Нед.	✠ Сош. св. Духа
27	(9)	Пон.	✠ Сош. св. Духа Пр. Тр.
28	(10)	Втор.	Никита и Єлладій
29	(11)	Сер.	Ѳеодосій мꙋч.
30	(12)	Четв.	Исаакій
31	(13)	Пѧт.	Єрмій Ап.

Честнѣйшꙋю, но ірмосъ 9-ой пѣсни. Свѣтиленъ Преполовенія. На хвалитехъ стихиры вся Преполовенія изъ Тріоди. Славословіе великое. По Трисвятомъ троп. Преполовенія: разъ. Єктеніи и отпꙋстъ великій безъ Креста. — в) На **Литургіи**. По входѣ: троп. Преполовенія; Слава и Нынѣ: Кондакъ єго. Прокименъ: „Велій Гдь нашъ“. Ап. 34. Єв. отъ Іоанна 26. Вмѣсто Достойно ірмосъ: „Чꙋжде матеремъ дѣвство“ лишь въ сей день (въ прочія же дни попразденства Преполовенія поемъ: „Ангелъ вопіяше“ и „Свѣтися“.) Отпꙋстъ Пасхи съ Крестомъ.

2) 5-го (18.) **Нед. 5-ая о Самарянынѣ.** Гл. 4. а) Въ Суббот8 на вел. Вечерни „Христосъ воскресе“ 3-ды. Трисв. и проч. По ектеніи мирной на Гди воззвахъ стихиры воскр. 4, Преполовенія 3 и Самарянынн 3, Слава: Самарянынн, И нынѣ догматъ гл. 4-го. Входъ. На стиховнѣхъ стихира воскр. 1, таже Стихиры Пасхи съ припѣвы ихъ и бываетъ цѣлованіе Креста. Слава: Самарянынн, И нынѣ: „Воскресенія день“ и „Хрсъ воскресе“ разъ. По Нынѣ отпущаеши: троп. воскр.: „Свѣтлую воскресенія“. Сл. и Нынѣ: „Преполовившуся празднику“. Отпустъ Пасхи съ Крестомъ. — б) На Утренипо „Слава Святѣй“ поемъ Хрсъ воскресе 3-ды и „Слава въвышнихъ. На „Богъ Гдь“ троп. воскр., Сл. и Нынѣ: Препол. Сѣд. изъ Тріоди. Ангелскій соборъ. Прок. „Воскресни Гди“. Ев. 7. отъ Іоан. 63. Воскр. Хрво 3-ы. Пс. 50. Сл. Молитвами св. Ап. И нынѣ: Молитвами Пр. Богород. На стихъ: „Помилуй мя Боже“: „Воскресъ Іисусъ“. Ект. „Спаси Боже“. Канонъ: Пасхи и Бцы. Катавасія: Воскресенія день. На 9-ой пѣсни: Ангелъ копіяше. Святъ Гдь Богъ нашъ 3-ды. Свѣтиленъ: „Плотію уснувъ“ 1-ды. На Хвалитехъ стихиры и Слава изъ Тріоди, И нынѣ: „Преблагословенна“. Славословіе вел. По Трисвятомъ троп.: „Воскресъ изъ гроба“. Ектеніи 2 и Отпустъ съ Крестомъ. — в) На Литургіи по входѣ: Тропарь воскр. и Преполовенія, Сл.: Конд. Самарянынн; И нынѣ: Кондакъ Преполовенія. Прок. гл. 3-ій: „Пойте Богу нашему“. Ап. зач. 28. Ев. отъ Іоанна 12. — г) Въ тужже Недѣлю на Вечерни на Гди воззвахъ стих. праздн. 3. и Святаго 3. Сл. и Нынѣ: праздн. На Стиховнѣхъ все праздн. По „Нынѣ отпущаеши“ троп. Свят., Сл. и Нынѣ: праздника.

3) 8-го (21. Мая.) Середа. **Отданіе Преполовенія и св. Апост. и Евангелиста Іоанна.** а) Въ Вторникъ на Вечерни на Гди воззвахъ стихиры Преполовенія 4 и св. Іоанна 4. Сл.: Святаго, И нынѣ: Преполовенія. Входъ. Прокименъ дне. Чтеніе Святаго. На Стиховнѣхъ стихиры Преполовенія съ припѣвы ихъ. Сл.: Святаго; И нынѣ: Преполовенія. По Нынѣ отпущаэши: тропарь Святаго; Сл. и Нынѣ: преполовенія. Отпустъ великій безъ Креста: „Воскресый изъ мертвыхъ“. — б) На Утрени на „Богъ Гдь“: тропарь Преполовенія; Сл.: Святаго; И нынѣ: Преполовенія. Сѣдалны Преполовенія. Полиелей. Величаніе и Сѣдалны всѣ Святаго. Степенна: „Отъ юности моея“. Прокименъ и Ев. Святаго, отъ Іоанна 67. „Воскр. Христово“ разъ. Стихиры Святаго. Канонъ: Святаго. Катавасія: „Море огустилъ еси“. На 9-ой пѣсни „Честнѣйшую“ не поемъ но ірмосъ 9-ой пѣсни. На Хвалитехъ стихиры Преполовенія 3, и Свят. 3, Сл.: Святаго; И нынѣ: Преполовенія. Славословіе великое. По Трисвятомъ: троп. Святаго; Сл. и Нынѣ: Преполовенія. Отпустъ безъ Креста. — в) На Литургіи по входѣ: тропарь Преполовенія и Святаго. Слава: Кондакъ Святаго; И нынѣ: Преполовенія. Прок. Препол. и Святаго. Ап. 68. Ев. отъ Іоанна 61. Вмѣсто Достойно ірмосъ: „Чужде матеремъ“. Отпустъ Пасхи съ Крестомъ.

4) 10-го (23.) Пятница. **Св. Апостола Симона Зилота.** а) Въ Четверь на **великой Вечерни** Гди воззвахъ стихиры праздника 3 и Святаго 5. Сл.: Святаго, И нынѣ праздн. Входъ, Чтеніе. Ектенія. На Стиховнѣхъ стихиры и Сл. Святаго, И нынѣ: праздника. По

„Нынѣ отпущаеши“ тропарь воскр. Слава: Святаго. И нынѣ: „Тя ходатайствовавшую“. — б) На Утрени Троп. якъ на Вечерни. Сѣдалны праздн., полиелей, величаніе, Сѣд. Св. и „Отъ юности“. Прок. Св., Єв. отъ Іоанна 67. На Хвалитехъ стихиры праздн. 3 и Св. 3. Славословіе великое. Тропарь якъ на Вечерни. — в) На Литургіи тропарь „Свѣтлую“ и Святаго, Слава Кондакъ Святаго. И нынѣ праздн. Ап. 131. Єв. отъ Мад. 56.

5) 12-го (25. Юня.) **Недѣля 6-ая о Слѣпомъ.** Гл. 5. а) Въ Субботу на великой Вечерни на Гди воззвахъ стихиры воскресны 7. Слѣпаго 3. Сл.: Слѣпаго, И нынѣ догм. 5-го гл. Входъ. Прок. дне. На Стѣховнѣхъ стихира воскресна 1, и Стихиры Пасхи (и бываетъ цѣлованіе Креста.) Слава: Тріоди; И нынѣ: „Воскресенія день“ и „Христосъ воскресе“ разъ. По „Нынѣ отпущаеши“ тропарь воскр. Сл. и Нынѣ: „Радуйся двере“. И отпустъ Пасхи съ Крестомъ — б) На Утрени по „Слава святѣй“ Христосъ воскресе 3-ды. На „Богъ Гдь“ тропарь воскр. Сл. и Нынѣ: „Радуйся двере“. Сѣдалны воскресны. Ангелскій Соборъ. Прок. воскр. Єв. отъ Іоанна 64. Воскресеніе Христово 3-ды. Пс. 50-ый Сл.: „Молитвами св. Апостолъ“. И нынѣ: „Молитвами Пр. Бдцы“. На стихъ: „Помилуй мя Боже“ стихира: Воскресъ Іисусъ. Єкт. Спаси Боже. Канонъ Пасхи и Богородицы. Катавасія: „Спасителю Богу“. На 9-ой пѣсни: „Ангелъ вопіяше“. По канонѣ Свѣтиленъ: „Плотію уснувъ“ 1-ды. На Хвалитехъ стихиры и Слава изъ Тріоди; И нынѣ: Преблагословенна. Славословіе великое. По Трисвятомъ: „Днесь спасеніе міру“ отпустъ Пасхи съ Крестомъ. — в) На Литургій по входѣ: Тропарь воскресенъ: Слава: Кондакъ Слѣпаго. И нынѣ: „Аще и въ гробъ“. Прокименъ гл. 8. „Помолитеся“. Ап. 38. Єв. отъ Іоанна 34. Отпустъ Пасхи съ Крестомъ. — г) Въ тужже Недѣлю на Вечерни на Гди воззвахъ стихиры изъ Тріоди 3 и Святыя 3. Слава и Нынѣ Тріоди. Входа нѣтъ. На Стиховнѣхъ стихиры съ Слава и Нынѣ Тріоди. По Нынѣ отпущаеши: Тропарь воскр.; Слава: тропарь Святыя, И нынѣ: „Єже отъ вѣка“. Отпустъ безъ Креста: „Воскресый изъ мертвыхъ“.

6) 15-го (28.) Середа. **Отданіе Пасхи.** а) На Вечерни Христосъ воскресе 3-ды съ стихи. И абіе по стисѣхъ псаломъ: „Благослови душе моя“. По ектеніи мирной на Гди воззвахъ стихиры съ Слава и Нынѣ изъ Тріди. Входа нѣтъ. Прок. дне. Сподоби. Исполнимъ. На стиховнѣхъ стихира воскресна и Стихиры Пасхи съ припѣвы ихъ (поются лишь на странѣ, цѣлованіе Креста не бываетъ.) Слава и Нынѣ: „Воскресенія день“ и „Христосъ воскресе“ разъ. По Нынѣ отпущаеши: троп. воскр., Слава и Нынѣ: „Радуйся двере Гдня“. Єктенія: „Помилуй насъ Боже“ и отпустъ малый безъ Креста: „Воскресый изъ мертвыхъ“, въ немже и Святаго, иже на ряду поминаемъ. — в) На Утрени по „Слава святѣй“ поемъ: „Христосъ воскресе“ 3-ды съ стихи ихъ и такъ глаголемъ „Слава въ вышнихъ Богу“. На „Богъ Гдь“ троп. воскресенъ. Слава и Нынѣ: „Радуйся двере“. Сѣдалны изъ Тріоди. (Євангелія нѣтъ.) Воскресеніе Христово разъ. Пс. 50, Канонъ: Пасхи. Катавасія: „Спасителю Богу“. На 9-ой пѣсни: Ангелъ вопіяше. По канонѣ Свѣтиленъ: „Плотію уснувъ“ 2-ды. На Хвалитехъ Стихиры Слѣпаго 4, таже Стихиры Пасхи съ

стихи ихъ (на странѣ.) Слава и Нынѣ: „Воскресенія день“ и „Хрсъ воскресе“ разъ. Славословіе великое. По Трисвятомъ: Тропарь „Собезначалное“ Слава и Нынѣ: „Радуйся двере“. Ектеніи 2 и отпустъ великій безъ креста, въ немже и Святаго, иже на ряду поминаемъ. — б) На Литургіи по входѣ: Троп. „Собезначалное“; Сл.: Кондакъ Слѣпаго: И нынѣ Кондакъ Пасхи: „Аще и въ гробъ“. Прок. Пасхи: „Сей день“. Ап. 41. Ев. отъ Іоанна 43. Прочая служба, якъ въ Недѣлю Пасхи. Отпустъ Пасхи съ Крестомъ.

7) 16-го (29.) Четверъ. Вознесеніе Господне. На малой Вечерни по „Благословенъ Богъ нашъ“ глаголемъ: Трисвятое. Отче нашъ. Пріидите покл. 3. и прочая. По 103-омъ псалмѣ вмѣсто ектеніи мирной Гди пом. 12. и слѣдуетъ Гди воззвахъ Стихиры съ Слава и Нынѣ праздника. Входа нѣтъ. Прок. дне. Вмѣсто „Исполнимъ“ Гди пом. 12. На Стиховнѣхъ все праздника. По Нынѣ отпущаеши точію тропарь праздника. Ектенія: Помилуй насъ Боже и отпустъ праздника найменьшій: „Въ славѣ вознесыйся“. — б) На великой Вечерни съ Литіею Іерей облеченъ въ епитрахилѣ и фелонѣ отворяетъ царскія двери. лику глаголющу: „Повеанте“ возглашаетъ: „Гди благослови“. „Слава Святѣй“. „Пріидите покл.“ 3. и псаломъ предначинательный. По ектеніи мирной на Гди воззвахъ стихиры съ Слава и Нынѣ праздника. Входъ. Прок. дне. Чтеніе. Ектенія: Рцемъ вси. Сподоби. Исполнимъ. Посему стихиры съ Слава и Нынѣ литійныя. Іерей же выходитъ изъ Олтаря на амвонъ кадитъ цѣлую церковь, и по каденіи идетъ на средину церкви къ тетраподу тутъ велегласитъ ектенію: „Спаси Боже“. По ектеніи стихиры на Стиховнѣхъ з съ Слава и Нынѣ. По нынѣ отпущаеши тропарь праздника 3-ды. Подъ пѣніемъ тропаря Іерей крестообразно кадитъ предложеніе на тетраподѣ пріуготовленное. По скончаніе сего чтетъ молитву на благословеніе хлѣбовъ. По молитвѣ Іерей кадитъ предложенныя дары и поетъ „Буди имя Гдне“ 1-ды, а пѣвецъ 2-ды. Посему Іерей отходитъ предъ царскія двери, а ликъ чтетъ псалмъ 33.: „Благословлю Гда“ . . . даже до „не лишатся всякаго блага“ и додаваетъ „Именемъ Гднимъ благослови Отче“, на что Іерей глаголетъ: „Слава святѣй“ и слѣдуетъ Оутреня. — в) На Утрени по „Слава святѣй“ чтется Слава въ вышнихъ Богу“. Ектенія мирная. На „Богъ Гдь“ тропарь праздника 3-ды. Сѣдалны праздника. Полиелей. Величаніе. Сѣдаленъ 3-ій и Степенна: „Отъ юности моея“. Прок. праздника. Еванг. отъ Марка 71. Воскресеніе Христово 1-ды. Псалмъ 50-ый. Слава: Молитвами св. Апостолъ. И нынѣ: Молитвами Бр. Богородицы. На стихъ: „Помилуй мя Боже“ стихира: „Днесъ на небесихъ“ Ект. „Спаси Боже“. Канонъ праздника. Катавасія: „Божественнымъ покровенъ“, На 9-ой пѣсни: „Величай“. На Хвалитехъ стихиры съ Слава и Нынѣ: праздника. Славословіе великое. По Трисвятомъ: точію тропарь праздника. Ектеніи 2 и отпустъ великій праздника. — г) На Литургіи антифоны и входное праздника. По входѣ тропарь: „Вознеслся еси“, Слава и Нынѣ: кондакъ праздника. Трисвятое. Прокименъ праздника. Апост. 1. Еванг. отъ Луки 114. Вмѣсто Достойно припѣвъ праздника. Вмѣсто „Благословенъ грядый“, „На многая лѣта Владыко“ и „Буди имя Гдне“ поется:

„Вознесися на небеса Боже“ до отданія. Отпуст праздника и мированіе. — д) Въ тойже день на Вечерни по „Благословенъ Богъ Богъ нашъ“ Трисвятое и прочая обычайно. По ектеніи мирной на Гди воззвахъ стихиры праздника 3, и св. Андроника 3, Слава и нынѣ: праздника. Входъ Прокименъ великій: „Богъ нашъ“. На Стиховнѣхъ стихиры съ Слава и Нынѣ: праздника. По Нынѣ отпущаеши: Тропарь Святаго. Слава и Нынѣ: праздника. Отпустъ великій праздника.

8) 19-го (1. Юнія.) **Недѣля 7-ая св. Отецъ І-го Никейскаго Собора.** Гл. 6. — а) Въ Суботу на великой Вечерни „Благословенъ Богъ нашъ“ и абіе Трисвятое и проч. По ектеніи мирной, на Гди воззвахъ стихиры воскресныя 3, Вознесенія 3, и свят. Отцемъ 4. Слава: св. Отцемъ, И нынѣ: догматъ гл. Входъ. Прокименъ. Чтеніе. На стиховнѣхъ стихиры съ Слава и Нынѣ: изъ Тріоди. По Нынѣ отпущаеши: тропарь воскресенъ; Слава: тропарь св. Отцевъ, И нынѣ: Вознесенія. Отпустъ недѣльный. — б) На Утрени по „Богъ Господь“ тропарь воскресенъ. Слава: тропарь св. Отцевъ, И нынѣ: Вознесенія. Сѣдалны Тріоди. Ангелскій соборъ. Прокименъ воскр. Евангеліе 10. отъ Іоанна 66. „Воскресеніе Христово“ разъ. Канонъ: Воскресенъ, Катавасія: „Божественнымъ покровенъ“. На 9-ой пѣсни: Честнѣйшую. „Святъ Гдь“ 3-ды. На Хвалитехъ стихиры съ Слава: изъ Тріоди, И нынѣ: Преблагословенна. Славословіе великое. По Трисвятомъ тропарь „Воскресъ изъ граба“ Ектеніи и отпустъ недѣльный. — в). На Литургіи на входѣ: Пріидите поклонимся и припѣвъ окончательный праздника до отданія. По входѣ. Тропарь воскресенъ, Вознесенія и св. Отецъ. Слава: Кондакъ св. Отецъ, И нынѣ: Кондакъ Вознесенія. Прокименъ Отцевъ: „Благословенъ еси Гди“ Апост. зач. 44. Ев. отъ Іоанна 56. Вмѣсто Достойно: „Величай“ и ірмосъ: „Тя паче ума“. Отпустъ недѣльный. — г) Въ тужже Недѣлю на Вечерни на Гди воззвахъ стихиры Тріоди 3 и св. Ѳалалея 3, Слава и Нынѣ: Тріоди. Входа нѣтъ. На Стиховнѣхъ съ Слава и Нынѣ: все изъ Тріоди По Нынѣ отпущаеши: тропарь „Препрославленъ еси“; Слава: тропарь Святаго. И нынѣ: Вознесенія. Отпустъ праздника.

9) 21-го (3 Юня.) **Вторникъ Святыхъ великихъ Царей и Равноапостоловъ Константина и Елены.** — а) Въ Понедѣлокъ на великой Вечерни по ект. мирной на Гди воззвахъ стихиры праздника 3 и Святыхъ съ литійными 5, Слава: Святыхъ, И нынѣ: Тріоди. Входъ. Прокименъ дне. Чтеніе. На Стиховнѣхъ стихиры съ Слава: Святыхъ, И нынѣ: праздника. По Нынѣ отпущаеши: тропарь Святыхъ, Слава и Нынѣ: праздника. Отпустъ великій. — б) На Утрени на „Богъ Господь“ тропарь праздника, Слава: Святаго, И нынѣ: праздника. Сѣдалны Святыхъ. Слава и Нынѣ: праздника. Полиелей. Величаніе. Сѣдаленъ 3-ій Святыхъ. Слава и Нынѣ: праздника. Степенна: „Отъ юности моея“ Прокименъ Святыхъ. Еванг. отъ Іоанна 36. Псаломъ 50. Слава: Молитвами боговѣнчанныхъ Царей. И нынѣ: Молитвами Пресвятыя Богородицы. На стихъ „Помилуй мя Боже“ стихира Святыхъ. Ект. „Спаси Боже“. Канонъ Святыхъ; катавасія „Божественнымъ покровенъ“. На 9-ой пѣсни: Честнѣйшую. На Хва-

литехъ стихиры праздника 3. и Святыхъ 3 съ Славою, и Нынѣ: праздника Славословіе великое. По Трисвятомъ: тропарь Святыхъ; Слава И нынѣ: праздника. Ектеніи 2 и Отпустъ великій. — в) На Литургіи по входѣ: тропарь праздника и Святыхъ; Слава: Кондакъ Святыхъ, И нынѣ: кондакъ праздника. Прокименъ Святыхъ: „Въ всю землю". Апост. 49. Еванг, отъ Іоанна 35.

10) 23-го (5. Юнія). Четверь. Третіе Обрѣтеніе ч. Главы свят. Іоанна Крестителя (По предпису Типикона, аще случится Обрѣтеніе ч. Главы св. Іоанна Крест. въ Субботу задушную, то отправу его поемъ прежде въ Четверь.) — а) Въ Середу на великой Вечерни на Господи воззвахъ стихиры Праздника 3, и Предтечи 5, Слава: Предтечи; И нынѣ праздника: Входъ. Чтеніе. На Стиховнѣхъ стихиры Предтечи 3, Слава: Предтечи, И нынѣ праздника. По Нынѣ отпущаеши: тропарь Предтечи, Сл. и Нынѣ: праздника. Отпустъ праздника. — в) На Утрени на „Богъ Гдь" тропарь праздника. Сл.: Предтечи, И Нынѣ: праздника. Сѣдааны Предтечи. Слава и Нынѣ: праздника (писанныя на сей день.) Полиелей. Величаніе. Сѣдаленъ 3-ій Предтечи. Степенна: „Отъ юности". Прок. Святаго. Ев. отъ Луки 31. Псаломъ 50-ый. Сл.: „Молитвами св. Іоанна Крестителя". И нынѣ: „Молитвами Пр. Богородицы". На стихъ „Помилуй мя Боже" стихира: „Иже первѣе на блюдѣ". Канонъ Предтечи. Катакасія „Божественнымъ покровенъ". На 9-ой пѣсни: Честнѣйшую. На Хвалитехъ стихиры праздника 3, (писанныя на сей день на Стиховнѣхъ на Оутрени); Предтечи 3. Сл.: Предтечи, И нынѣ: праздника. Славословіе великое. По Трисвятомъ: тропарь Предтечи, Сл. и Нынѣ праздника. Отпустъ праздника, — в) На Литургіи на входѣ: „Пріидите поклонимся" и припѣвъ окончательный праздника. По входѣ: Тропарь праздника и Предтечи; Сл.: Кондакъ Предтечи, И нынѣ: праздника. Прок. Святаго. Ап. 176. Еванг. отъ Маѳея 40, Отпустъ праздника.

11) 25-го (7) Суббота Усопшихъ. — а) На Вечерни Іерей въ черномъ епитрахилѣ творитъ начало обычное. Трисвятое и пр. Ект. мирная о Оусопшихъ (Зри Молитвословъ стр, 328). На Гди воззвахъ стихиры съ Слава и Нынѣ изъ Тріоди. Входа нѣтъ. Вмѣсто Прокимена поется Аллилуія 4-ды на гл. 8-ый. Сподоби. Исполнимъ. На стиховнѣхъ стих. съ Слава и Нынѣ все изъ Тріоди. По Нынѣ отпущаеши тропарь: „Глубиною" Слава и Нынѣ: „Тебе и стѣну". Ект. „Помилуй насъ Боже" о Оусопшихъ (Зри Молитвословъ стр. 355) Отп. малый о Оусопшихъ и „Вѣчная память". — в) Вечеромъ 6-го часа отправляется Парастасъ, такъ якъ сказанно на странѣ 10-мъ. — в) На Утрени Іерей въ черномъ епитрахилѣ начинаетъ „Благословенъ Богъ нашъ". По ектеніи мирной о Оусопшихъ вмѣсто „Богъ Господь" Аллилуіа. Тропарь „Глубиною" Слава и Нынѣ: „Тебе и стѣну". Таже поются „Блаженни непорочніи" на двѣ статіи. По статіяхъ ектенія малая о оусопшихъ. По ектеніи Сѣдаленъ 2-ый: „Оупокой Спасе", Слава и Нынѣ: „Отъ Дѣвы возсіявый. Пс. 50, Канонъ Храма. По 6-ой пѣсни кондакъ поется, ікосъ читается, но окончательный стихъ: „Надгробное рыданіе" поется. Катавасія: „Пѣснь возлемъ людіе". На 9-ой пѣсни: Честнѣйшую.

На Хвалитехъ стихиры вся изъ Тріоди. Славословіе малое. Исполнимъ. На стиховнѣхъ вся Тріоди. Благо есть. Трисвятое и по возгласѣ тропарь: „Глубиною“, Слава и Нынѣ: Тебе и стѣну. Ект. „Помилуй насъ Боже“ о Усопшихъ. Отпустъ малый о усопшихъ. — г) На литургіи троп. „Глубиною“ Сл. конд. „Съ святыми и Нынѣ „Тебе и стѣну“ прок. „Душы ихъ“. Ап. 270. Ев. 16. Вмѣсто „Достойно“ „Спаси уповающихъ“. Панихида.

12) 26-го (8) Недѣля. **Сошествіе св. Духа.** — а) Въ Субботу на малой Вечерни по Благословенъ Богъ нашъ Царю небесный. Трисвятое и прочая. Вмѣсто ектеніи мирной Госп. пом. 12. На Господи воззвахъ стихиры съ Слава и Нынѣ праздника. Входа нѣтъ. Прокименъ дне. Вмѣсто Исполнимъ Госп. пом. 12. На Стиховнѣхъ стихиры съ Слава и Нынѣ праздника. По Нынѣ отпущаеши: Трисвятое. Отче нашъ. Тропарь праздника разъ. Ект. „Помилуй насъ Боже“ и отпустъ праздника наименьшій. — б) На великой Вечерни съ Литиею. Іерей въ епитрахилѣ и фелонѣ покадивъ всю церковъ предъ царскими дверьми на „Повелите“ возглашаетъ: „Гди благослови. Слава святѣй“, Пріидите покл. 3. прочая обычайно. По ектеніи мирной на Господи воззвахъ стихиры съ Слава и Нынѣ 10 изъ Тріоди. — Входъ. Прокименъ дне. Чтеніе. Рцемъ вси. Сподоби. Исполнимъ. На Литіи стихиры съ Слава и Нынѣ. По сему ектенія предъ тетраподомъ: „Спаси Боже“. На Стиховнѣхъ стихиры съ Слава и Нынѣ Тріоди. По Нынѣ отпущаеши: тропарь праздника трижды, когда Іерей кадитъ предложеніе. По сему Іерей возглашаетъ: „Гду помолимся“ и велегласитъ молитву на благословеніе хлѣбовъ. „Буди имя Гдне“ 3-ды. Псалмъ „Благословлю Гда.“ и начинается Утреня. — в) На Утрени по „Слава святѣй“ абіе Слава въ вышнихъ Богу. На „Богъ Господь“ тропарь праздника 3-ды. Сѣдалны 2 праздника. Полиелей. Величаніе. Сѣдаленъ 3-ій праздника. Степенна: „Отъ юности моея“: Прокименъ: „Духъ твой благій“. Ев. отъ Іоанна 65. (Воскресеніе Хртово не глаголемъ.) Пс. 50-ый. Слава: „Молитвъ ради св. Апостолъ“. И Нынѣ: Молитвъ ради Пр. Бцы. На стихъ „Помилуй мя Боже“ стихира: „Царю небесный“. По ект. „Спаси Боже“ Канонъ и Катавасія праздн. На 9-й пѣсни: „Величай“, („Святъ Господь Богъ нашъ“ не глаголемъ). На Хвалитехъ стихиры съ Слава и Нынѣ праздника. Славословіе великое. По Трисвятомъ: тропарь праздника 1-ды Ектеніи 2 и отпустъ великій праздника. — На Литургіи предъ началомъ при растворенныхъ дверехъ царскихъ поется 3-ды „Царю небесный съ колѣнопреклоненіемъ, и такъ бываетъ „Благословенно царство“. Антифоны и входное праздника. По входѣ: Тропарь празнника. Слава и Нынѣ: Кондакъ праздника. Вмѣсто Трисвятаго: „Елицы въ Христа“ (лишь въ сей день). Прокименъ: Въ всю землю. Ап. 3. Ев. отъ Іоанна 27. Вмѣсто Достойно поемъ ірмосъ: „Радуйся Царице“ — до отданія. Отпустъ праздника: „Въ огненныхъ языцѣхъ. — д) По Литургіи абіе отправляемъ Вечерню съ колѣнопреклонными молитвами ради призыванія св. Духа. Іерей ставъ при св. Трапезѣ глаголетъ: „Благословенъ Богъ нашъ“ и абіе „Царю небесный“. Трисвятое и прочая обычайно. По „Аллилуіа 3. Слава Тебѣ Боже“ Іерей поетъ ектенію мирную, въ

которой по моленіи: „О предстоящихъ людехъ“ прилагаетъ и особенную ектенію „о призываніи помощи св. Духа“, находящуюся въ Служебникѣ. По возгласѣ на Гди воззвахъ стихиры 6, писанныя на Утрени на Хвалитехъ. Слава и Нынѣ: „Царю небесный“. Входъ. Прокименъ великій „Кто Богъ велій“ По прокименѣ Іерей изыйдетъ на амвонъ и возглашает: „Паки и паки колѣна преклоньше Гду помолимся“, и приклонивъ колѣна, чтетъ молитвы якъ то Служебникъ указуетъ. Помолит вахъ и по Єкт „Исполнимъ“ на Стиховнѣхъ стихиры 3, Слава и Нынѣ: „Пріидите людіе“. По Нынѣ отпущаеши: тропарь св. Тройцы: Слава и Нынѣ троп. праздника: „Благословенъ еси“. Отпустъ великій: „Изъ отеческихъ и божественныхъ нѣдръ“.

13) 27-го (9). **Понедѣлокъ Сошествія св. Духа и праздн. св. Тройцы.** а) Въ Недѣлю на **маломъ Повечеріи** по „Благословенъ Богъ нашъ“ Царю небесный и проч. По Пріидите покл. 3-ды Іерей входитъ въ олтарь а пѣвецъ чтетъ пс. 50, 69. и 142. Слава въ вышнихъ Богу и „Вѣрую“ читаются. Посему поется канонъ къ Пр. Духу; „Горкія работы“. Вмѣсто Достойно Ірмосъ 9-ой пѣсни повторяется. Таже Трисвятое. Отче нашъ. По возгласѣ: кондакъ праздника. Посему Гди пом. 40-разъ, подъ симъ часомъ Іерей выходитъ на амвонъ и чтетъ молитву: „Иже на всякое время“. Гди пом. 3. Слава и Нынѣ. Честнѣйшую. Именемъ Гднимъ. И Іерей возглашаетъ: „Боже ущедри ны“ и чтетъ стояще молитвы: „Нескверная“, „И даждь намъ“, „Преславная“ и „Упованіе намъ“. Посему пѣвецъ поетъ тропари: „Помилуй насъ Гди“ а Іерей велегласитъ ектенію Полуношницы: „Помилуй насъ Боже“. Отпустъ найменьшій праздника: „Въ огненныхъ языцѣхъ“. Поминанія (о усопшихъ не бываютъ) и Благословеніе. — б(**На Утрени** на „Богъ Гдь“: тропарь праздника. Сл.: троп. св. Тройцы. И нынѣ праздника. Сѣдалны 2 праздника и абіе псаломъ 50-ый (Євангелія нѣтъ). Канонъ праздника. Катавасія: „Божественнымъ покровенъ“. На 9-ой пѣсни „Честнѣйшую“ не поемъ, но припѣвъ: „Величай душе моя, въ тріехъ лицѣхъ сущее едино божество“ и Ірмосъ 9-ой пѣсни. На Хвалитехъ стихиры съ Слава и Нынѣ праздника. Славословіе великое. По Трисвятомъ: троп. св. Тройцы, Слава и Нынѣ: троп. праздника. Отпустъ праздника: „Въ огненныхъ языцихъ“. — в) **На Литургіи** на входѣ поемъ Входное: „Вознесися Господи“ и троп. праздн. и такъ троп. св. Тройцы. Слава: кондакъ св. Тройцы, И нынѣ: праздника. Трисвятое. Прокименъ: „Спаси Гди“ и „Велій Гдь нашъ“. Ап. 229. и 197. Єв. отъ Маѳ. 75. и 116. Вмѣсто Достойно: Величаніе св. Тройцы и ірмосъ: „Радуйся Царице“. По Літургіи обходъ около церкве 3-ды и чтутся Євангелія: отъ Маѳ. 47. Марк. 59., Лук. 56. и Іоан. 53. По возвращеніи въ храмъ бываетъ ект. Полуношницы: „Помилуй насъ Боже“ и мированіе и такъ отпустъ праздника. — г) **На Вечерни** на Гди воззв. стихиры праздника 3 и Святаго 3. Слава и Нынѣ: праздн. Входа нѣтъ. На стиховнахъ все праздника. По Нынѣ отп. троп. Свят., Слава и Нынѣ: праздн.

Примѣчаніе:. Въ сей седмици Середа и Пятокъ разрѣшается на мясоястіе.

VI. Юній.

1) 1-го (14 Юнѧ) Сѹббота. Отданіе Сошествія св. Духа. а) Въ Пѧтокъ на Вечерни на Господи воззвахъ стихиры 6, съ Слава и Нынѣ писанныѧ на самый праздникъ. Входа нѣтъ. На Стиховнѣхъ стихиры съ Сл и Нынѣ праздн. По Нынѣ отпѹщаеши: тропарь праздника 1-ды. Отпѹстъ малый праздника, въ немже и Свѧтый, иже на рѧдѹ, поминаетсѧ. — в) На Утрени на „Богъ Гдь“ тропарь праздника 3-ды. Сѣдалны 2 праздника. Пс. 50-ый. (Єѵангеліѧ нѣтъ). Канонъ праздника. Катавасіѧ: „Божественнымъ покровенъ“. На 9-ой пѣсни: Величай. На Хвалитехъ стихиры съ Слава и Нынѣ праздн. Славословіе великое. По Трисвѧтомъ тропарь праздника. Отпѹстъ великій праздн. в) На Литургіи на входѣ: „Прійдите поклонимсѧ“ и припѣвъ окончательный праздника. По входѣ: тропарь праздника, Сл. и Нынѣ: кондакъ праздника. Прок. праздника: „Въ всю землю“. Ап. 79. Єв. отъ Мав. 15. Отпѹстъ праздника.

2) 2-го (15. Юніѧ.) Недѣля 1-ая по Сошествіи св. Духа, яже есть Всѣхъ Святыхъ. Гл. 8. а) Въ Сѹбботѹ на вел. Вечерни на Гди воззвахъ стихиры съ Слава и Нынѣ изъ Тріоди. Входъ. Чтеніе Свѧтымъ. (Идѣже есть Храмъ церкви Литіѧ бываетъ съ стихирою Свѧтыхъ.) На Стиховнѣхъ стихиры съ Слава и Нынѣ изъ Тріоди. По Нынѣ отпѹщаеши: троп. воскресенъ гл. 8-го, Сл.: Свѧтымъ, И нынѣ: „Єже отъ вѣка“. Отпѹстъ недѣльный. — в) На Утрени на „Богъ Гдь“ тропарь воскресенъ. Сл.: Свѧтымъ, И нынѣ: „Єже отъ вѣка“. Сѣдалны Тріоди. (Гдѣ же есть храмъ церкви: „Полѵелей и Величаніе: „Величаемъ васъ Аплы и Мѹченицы, Праотцы и всѣ Свѧтіи, и чтемъ свѧтѹю памѧть вашѹ, вы бо молите о насъ Хрта Бога нашего“. Стихи берѹтсѧ изъ псалма: „Блаженъ мѹжъ боѧйсѧ“.) Ангелскій Соборъ. Прок. воскр. Єв. воскр. 1-ое отъ Маѳеѧ 116. (Гдѣ же храмъ Церкви Єѵангеліе Свѧтымъ.) Воскресеніе Христово разъ. Псалмъ 50-ый. На стихъ: „Помилѹй мѧ Боже“ Стихира: „Воскресъ Іисѹсъ отъ гроба“. (Гдѣ же есть храмъ церкви: поетсѧ стихира Всѣмъ Свѧтымъ: „Прійдите вѣрніи“.) По ектеніи канонъ Воскресенъ, Катавасіѧ рѧдоваѧ начинаетсѧ: „Отверзѹ ѹста моѧ“. На 9-ой пѣсни „Честнѣйшѹю“. „Свѧтъ Гдь Богъ нашъ“ 3. На Хвалитехъ стихиры изъ Тріоди 8, Слава: Стихира Єѵангельскаѧ 1-аѧ, И нынѣ: „Преблагословенна еси“. Славословіе великое. По Трисвѧтомъ тропарь „Воскресъ изъ гроба“ точію. Отпѹстъ великій недѣли. — в) На Литургіи по входѣ: тропарь воскресенъ и Всѣмъ Свѧтымъ. Слава: кондакъ воскресенъ, И нынѣ кондакъ: Всѣмъ Свѧтымъ. Прок. гл. 8: „Помолитесѧ“. Ап. 330. Єв. отъ Мав. 38. (Гдѣ храмъ церкви мѵрованіе и обходъ бываетъ.) — г) Въ тойже день на Вечерни начинаетсѧ Октоихъ. На Гди воззвахъ стихиры Октоиха 3 и св. Лѹкіліана 3. Слава и Нынѣ: изъ Минеи. Входа нѣтъ. На Стиховнѣхъ все изъ Октоиха. По Нынѣ отпѹщаеши: тропарь Свѧтаго: Слава и Нынѣ: „Воспитавшыйсѧ“. Отпѹстъ повседневный.

Примѣчаніе: Съ симъ Понедѣлькомъ начинаемъ Постъ къ празникѹ св. Ап. Петра и Павла.

3) 9-го (22.) **Недѣля 2-ая по Сошествіи св. Духа.** Гл. 1. а) **Въ Субботу на вел. Вечерни на Гди воззвахъ** стихиры Окт. 7 и св. Кирилла 3. Слава Святаго и Нынѣ догматъ гл. 1-го. Входъ. На Стиховнѣхъ стихиры Окт. 4 Слава Святаго и Нынѣ: „Творецъ и Избавитель". По Нынѣ отпущаеши: тропарь воскр., Сл.: Святаго; И нынѣ: „Иже насъ ради" и отпустъ недѣльный. — б) **На Утрени** на „Богъ Гдь" тропари якъ на Вечерни. Сѣдалны Октоиха. Ангелскій Соборъ. Прокименъ воскр. Ев. воскр. 2-ое отъ Марка 70. „Воскресеніе Христово" 1-ды. Псалмъ 50-ый. На стихъ: „Помилуй мя Боже"

Мѣсяцесловъ: русскій	Мѣсяцесловъ: римскій	Имена дней седмичныхъ	Имена праздничныхъ и поминательныхъ дней
1	(14)	Субб.	☉ Отд. Сош. св. Д.
Нед. І-ая по Сош. св. Духа, яже есть всѣхъ Святыхъ. Гл. 8. Оутр. Ев. воскр. 1-ое отъ Маѳ. зач. 116. На Лит. Ап. зач. 330. Ев. отъ Маѳ. 38.			
2	(15)	Нед.	Никифоръ
3	(16)	Пон.	Акилліанъ муч.
4	(17)	Втор.	Митрофанъ
5	(18)	Сер.	Дороѳей еп.
6	(19)	Четв.	Висаріонъ
7	(20)	Пят.	Ѳеодотъ
8	(21)	Субб.	Ѳеодоръ страт.
Нед. 2-ая по Сош. св. Духа. Гл. 1. Оутр. Ев. воскр. 2-ое отъ Марка зач. 70. На Лит. Ап. зач. 82 Ев. отъ Маѳ. зач. 9.			
9	(22)	Нед.	Кириллъ еп.
10	(23)	Пон.	Тимоѳей
11	(24)	Втор.	† Варѳолом. и Варнава
12	(25)	Сер.	Онуфрій и Петръ
13	(26)	Четв.	Акилина муч.
14	(27)	Пят.	Елисей прор.
15	(28)	Субб.	Аммосъ и Іеронимъ

Мѣсяцесловъ: русскій	Мѣсяцесловъ: римскій	Имена дней седмичныхъ	Имена праздничныхъ и поминательныхъ дней
Нед. 3-ая по Сош. св. Духа. Гл. 2. Оутр. Ев. воскр. 3-ое отъ Марка 71. На Лит. Ап. зач. 88. и Ев. отъ Маѳ. 18.			
16	(29)	Нед.	Тихонъ
17	(30)	Пон.	Мануилъ, Сав. Іст.
18	(1)	Втор.	Леонтій муч.
19	(2)	Сер.	† Юда ап. братъ Гднь
20	(3)	Четв.	Меѳодій св. муч.
21	(4)	Пят.	Юліана и Юлій
22	(5)	Субб.	Евсевій свмуч.
Нед. 4-ая по Сош. св. Духа. Гл. 3. Оутр. Ев. воскр. 4-ое отъ Луки 112. На Лит. Ап. зач. 93. Ев. отъ Маѳ. зач. 25.			
23	(6)	Нед.	Агрипина муч.
24	(7)	Пон.	⊕ Рожд. св. Іоанна Кр.
25	(8)	Втор.	Февронія
26	(9)	Сер.	Давидъ преп.
27	(10)	Четв.	Самсонъ преп.
28	(11)	Пят.	Киръ и Іоаннъ
29	(12)	Субб.	⊕ Св. Ап. Петра и Павла
Нед. 5-ая по Сош. св. Духа. Гл. 4. Оутр. Ев. воскр. 5-ое отъ Луки 113. На Лит. Ап. зач. 103. и 131. Ев. отъ Маѳ. зач. 28.			
30	(13)	Нед.	☉ Соборъ 12 апост.

стихира: „Воскресъ Іисусъ отъ гроба". Канонъ Октоиха Катавасія: „Отверзу уста моя". На 9-ой пѣсни: Честнѣйшую. По канонѣ: Святъ Гдь Богъ нашъ 3-ды. На Хвалитехъ стихиры воскр. изъ Октоиха 8, Сл.: Стихира Евангелская 2-ая, И нынѣ: „Преблагословенна". По Славесловіи и Трисвятомъ тропарь воскресенъ: „Днесь спасеніе міру". Отпустъ недѣльный. — в) **На Литургіи** по входѣ: тропарь воскр., Сл.: кондакъ воскресенъ, И нынѣ: кондакъ Храма, аще храмъ Христовъ или Бцы. (Аще же храмъ Святаго: кондакъ Срѣтенія „Оутробу Дѣвичу"). Прок. гл. Ап. зач. 82. Ев. Маѳ. 9.

— г) Въ тѹюже Недѣлю на Вечерни на Гди воззвахъ стихиры Окт. 3. и св. Тимоѳеа 3, Сл. И нынѣ изъ Минеи. Входа нѣтъ. На стиховнѣхъ все изъ Октоиха. По Нынѣ отпѹщаеши: тропарь Сватаго гл. 1. Слава и Нынѣ: „Чѹдо чѹдесъ“. Отпѹстъ повседневный.

4) 11-го (24. Юнѧ). Вторникъ. Святыхъ Апостоловъ Варѳоломея и Варнавы. а) Въ Понедѣлокъ на вел. Вечерни на Гди воозвахъ стихиры съ Слава Сватыхъ 8, И нынѣ догматъ „Кто Тебе“. Входъ. Прок. дне. Чтеніе. На Стиховнѣхъ стихиры съ Слава Сватыхъ 3. И нынѣ догматикъ гл. 8-го: „Безневѣстнаѧ Дѣво“. По нынѣ отпѹщаеши: троп. Апостоламъ, Сл. и Нынѣ: „Тѧ ходатайствовавшѹю“, Отпѹстъ великій. — б) На Утрени на „Богъ Гдь“ троп. Сватыхъ Сл. и Нынѣ: Тѧ ходатайствовавшѹю“. Сѣд. Сватымъ: Полиелей, Величаніе. Сѣд. 3-ій Сват. Степенна 4-го гл. Прок. Сват. Ев. отъ Іоанна 67. Канонъ Апостоломъ. Катавасіѧ „Отверзѹ оуста моѧ“. На Хвалитехъ стихиры съ Слава Апостоломъ 4. И нынѣ: „Блажимъ тѧ“. Славословіе великое. По Трисватомъ троп. Ап., Сл. и Нынѣ: „Тѧ ходадайствовавшѹю“. Ект. 2 и отпѹстъ великій. — в) На Литургіи Ап. 28. Ев. отъ Лѹки зач. 51.

5) 16-го (29. Юнѧ). Недѣля 3-ая по Сошествіи св. Духа. Гл. 2. а) Въ Сѹбботѹ на великой Вечерни на Гди воззвахъ стихиры Октоиха 7, и св. Тихона 3. Сл. и Нынѣ догматъ гл. 2-го. Входъ. Прок. великій. На Стиховнѣхъ стихиры съ Слава и Нынѣ Октоиха. По Нынѣ отпѹщаеши: троп. воскресенъ; Слава: троп. Сватаго; И нынѣ: „Гавріилѹ вѣщавшѹ“. Отпѹстъ недѣлный. — б) На Утрени на „Богъ Гдь“ тропари ꙗкъ на Вечерни. Сѣдалны Октоиха. Ангелскій Соборъ. Прок. воскр. Ев. воскресное 3-ое отъ Марка 71. Воскресеніе Христово 1-ды и проч. Канонъ Октоиха. Катавасіѧ: „Отверзѹ оуста моѧ“. На 9-ой пѣсни: „Честнѣйшѹю“. По канонѣ: Сватъ Гдь Богъ нашъ 3-ды. На Хвалитехъ стихиры Октоиха 8, Сл.: Стихира 3-аѧ Евангельскаѧ, И нынѣ: „Преблагословенна еси“. По Славословіи великомъ и Трисватомъ тропарь: »Воскресъ изъ гроба. Отпѹстъ недѣлный. — в) На Литургіи по входѣ: Тропарь воскресенъ, Слава: Кондакъ воскресенъ, И нынѣ: Кондакъ храма. (Идѣже есть храмъ Сватаго, на „И нынѣ“ поемъ Кондакъ Оуспеніѧ.) Прок. гл. Ап. 88. Ев. отъ Матѳеа 18. — г) Въ тѹюже Недѣлю на Вечерни на Гди воззвахъ стих: Окт. 3. и Сватыхъ 3. Слава Сватыхъ, И нынѣ: „Радѹйсѧ вѣсомъ оумерщвленіе“. — Входа нѣтъ. На стиховнахъ все изъ Октоиха. По „Нынѣ отпѹщаеши“ троп. Сватыхъ, Слава и Нынѣ: „Воспитавшейсѧ“. Ект. и Отпѹстъ повседневный.

6) 19-го (2. Юлѧ.) Середа. Св. Апостола Юды, брата Господня. а) Въ Вторникъ на вел. Вечерни на Гди воззвахъ стихиры Апостола 8. Сл.: Сватаго, И нынѣ: догматъ гл. 8-го. Входъ. Прок. дне. Чтеніе. На Стиховнѣхъ стихиры Сватаго, 3. Сл.: Сватаго, И нынѣ: догматикъ гл. 2-го: „О чѹдесе новаго“. По Нынѣ отпѹщаеши тропарь Сватаго. Сл. и Нынѣ: „Гавріилѹ вѣщавшѹ“. Отпѹстъ великій. — б) На Утрени на „Богъ Гдь“ тропары ꙗкъ на Вечерни. Сѣдалны Апостола. Полиелей, Величаніе и Сѣдаленъ 3-ый. Степенна: „Отъ юности моеѧ“. Прок.: „Въ всю землю“. Ев, отъ Іоанна 67. Пс. 50-ый и проч. стихъ: „Помилѹй мѧ Боже“ стихира на гл. 1-ый: „Въ всю

землю". По ект. „Спаси Боже" канонъ Апостола, Катавасія „Отверзу уста моя". На 9-ой пѣсни: Честнѣйшую. На Хвалитехъ стихиры съ Слава и Нынѣ: Апостола. Славословіе великое. По Трисвятомъ тропарь Апостола, Сл. и Нынѣ: „Гавріилу вѣщавшу". — Отпустъ великій. — в) На Литургіи по входѣ: тропарь Апостола, Сл.: кондакъ Апостола, И нынѣ: кондакъ Храма. (Идѣже храмъ Святаго: „Заступнице Христіанъ"). Прок.: „Въ всю землю". Апостолъ 77. Ев. отъ Іоанна 48.

7) 23-го (6.) **Недѣля 4-ая по Сош. св. Духа.** Гл. 3. — а) Въ Субботу на **великой Вечерни** на Гди воззвахъ стихиры Окт. 7. и Святыхъ 3. Слава и Нынѣ догматъ гл. 3. Входъ. Прокименъ дне великій. На стиховнѣхъ все изъ Октоиха. По Нынѣ отпущаеши: троп. воскресенъ, Слава: Свят., И нынѣ: „Еже отъ вѣка". Отпустъ недѣлный. в) На **Утрени** на „Богъ Гдь": Троп. якъ на Вечерни. Сѣд. Октоиха. Ангельскій соборъ. Прок. гл. Ев. воскресное 4-ое отъ Луки 112. Воскресеніе Хртово. Канонъ воскресенъ. Катавасія: „Отверзу уста моя". „Святъ Гдь нашъ". 3-ды. На Хвалитехъ стихиры 8. Окт. Слава стихира Еванг. 4-ая. И нынѣ: Преблагословенна. Славословіе великое. Прочая обычайно. — в) На **Литургіи** по входѣ: троп. воскресенъ, Слава: кондакъ воскресенъ, И нынѣ: кондакъ храма. (Идѣже храмъ Святаго на „И нынѣ" поемъ кондакъ Покрова. Прокименъ гл. Ап. 93. Ев. отъ Матея 25.

8) 24-го (7. Юлія) Понедѣлокъ. **Рождество св. Іоанна Крестителя.** а) Въ Недѣлю на **великой Вечерни** на Гди воззвахъ стихиры съ Слава и Нынѣ: изъ Минеи. Входъ. Прок. дне. Чтеніе. На Стиховнѣхъ все изъ Минеи. По Нынѣ отпущаеши: тропарь Предтечи, Сл. и Нынѣ: „Еже отъ вѣка". Отпустъ великій. — в) На **Утрени** на „Богъ Гдь" тропарь якъ на Вечерни. Сѣдалны Предтечи. Полиелей. Величаніе. Сѣдаленъ 3-ій и Степенна: „Отъ юности моея". Прок.: „И ты отроча". Ев. отъ Луки 3. Псалмъ 50. Сл.: „Молитвъ ради Предтечи твоего Милостиве", И нынѣ: „Молитвъ ради Пр. Бцы". На стихъ: „Помилуй мя Боже" стихира гл. 2-ый. „Изъ чрева матерня". Ект. „Спаси Боже". Канонъ Предтечи. Катавасія радоваяя: „Отверзу уста моя". На 9-ой пѣсни: Величай. На Хвалитехъ все изъ Минеи. Славословіе великое. По Трисвятомъ: тропарь Предтечи, Сл. и Нынѣ: „Еже отъ вѣка". Отпустъ великій. — в) На **Литургіи** по входѣ: тропарь Предтечи, Сл.: Кондакъ его, И нынѣ: Кондакъ Храма. (Идѣже храма Святаго, Кондакъ „Заступнице".) Прок.: „Возвеселится праведникъ". Ап. 112. Ев. отъ Луки 1. Вмѣсто Достойно: Величаніе. — г) Въ тойже день на повседневной **Вечерни** на Гди воззвахъ стихиры Предтечи 3 и св. Февроніи 3, Сл. и Нынѣ Предтечи: „Виждь Елисаветъ". Входа нѣтъ. На Стиховнѣхъ стихиры дне изъ Октоиха 3. Слава и Нынѣ Предтечи: „Елисаветъ зачатъ". По Нынѣ отпущаеши: тропарь Предтечи, Сл.: тропарь св. Февроніи, И нынѣ: „Къ Богородицѣ". Отпустъ повседневный.

9) 29-го (12. Юлія) Суббота. **Святыхъ Апостолъ Петра и Павла.** а) Въ Пятокъ на **малой Вечерни** на Гди воззвахъ стихиры съ Слава и Нынѣ св. Апостолъ изъ Минеи. Входа нѣтъ. На Стиховнѣхъ стихиры съ Слава и Нынѣ Святыхъ. По Нынѣ отпущаеши: троп.

Апостоловъ: Сл. и Нынѣ: „Еже отъ вѣка". Помилуй насъ Боже и отпустъ наименьшій. — б) На великой Вечерни съ Литіею. По обычномъ началѣ и ект. мирной на Гди воззвахъ стихиры съ Слава 8 Апост. изъ Минеи; И нынѣ догматъ отданію гласа 3-го. Входъ. Прокименъ дне. Чтеніе. Стихиры на Литіи. Ект. „Спаси Боже". На Стиховнѣхъ стихиры съ Слава и Нынѣ Апостоловъ. По Нынѣ отпущаеши: тропарь Апостоловъ 2-ды и „Бце дѣво". Молитва на благословеніе хлѣбовъ. Буди имя Гдне 3-ды и псаломъ „Благословлю Гда", послѣ котораго пѣвецъ возглашаетъ: „Именемъ Гднимъ" и Іерей стоя предъ царскими дверьми возглашаетъ: „Слава святѣй" и начинается Оутреня. — в) На Утрени на „Богъ Гдь" тропарь Апостоловъ 2-ды, Слава и Нынѣ: „Еже отъ вѣка". Сѣдалны Апостоловъ. Полиелей. Величаніе и Сѣдаленъ 3-ый. Степенна: „Отъ юности моея". Прок.: „Въ всю землю"; Ев. отъ Іоанна 67. Пс. 50-ый и проч. На стихъ: „Помилуй насъ Боже" стихира гл. 5-ый: „Благочестія истинныя". По ект. „Спаси Боже" Канонъ Апостоловъ. Катавасія: „Оутверзу оуста моя". На 9-ой пѣсни: „Величай". На Хвалитехъ стихиры съ Слава и Нынѣ Апостоловъ. Славословіе великое. По Трисвятомъ: тропарь Апостоловъ, Слава и Нынѣ: „Еже отъ вѣка". Ект. и отпустъ великій. — г) На Литургіи по входѣ троп. Апостоловъ, Слава: Кондакъ Апостоловъ, И нынѣ кондакъ Храма. (Аще Храмъ Святаго: „Заступнице".) Прокименъ: „Въ всю землю". Ап. 193. Ев. отъ Матея 67. Вмѣсо Достойно: Величай. Мированіе.

10) 30-го. (13. Юлія). Недѣля 5-ая по Сошествіи св. Духа и Соборъ 12 Апостолъ. Гл. 4. а) Въ Субботу на великой Вечерни стихиры на Гди воззвахъ Окт. 4. и св. Апостолъ 6. Сл.: Апостолъ, И нынѣ догматъ гл. 4. Входъ. Прокименъ дне. На Стиховнѣхъ стихиры Октоиха 4, Сл.: св. Апостоламъ, И нынѣ: „Творецъ и Избавитель". По Нынѣ отпущаеши: тропарь воскресенъ, Сл.: св. Апостоломъ; И нынѣ: „Еже отъ вѣка". Отпустъ недѣлный. — б) На Утрени на „Богъ Гдь": Тропарь воскресенъ 2-ды, Сл.: Святыхъ; И нынѣ: „Еже отъ вѣка". Сѣдалны Октоиха. Ангелскій соборъ. Прок. воскр. Ев. воскресное 5-ое отъ Луки 113. Воскресеніе Христово. Канонъ воскресенъ Катавасія: „Отверзу оуста моя". „Святъ Гдь Богъ нашъ" 3-ды На Хвалитехъ стихиры 4, Октоиха и св. Апостоламъ 4 съ наславникомъ и съ стихи ихъ, Сл. Стихира Евангельская 5-ая; И нынѣ: Преблагословенна. Славословіе великое. По Трисвятомъ тропарь: „Воскресъ изъ гроба" — в) На Литургіи по входѣ: тропарь воскресенъ и тропарь св. Апостолъ, Кондакъ воскресенны, Сл. Кондакъ Апостоловъ, И нынѣ: Конд. Храма. (Идѣже Храмъ Святаго поемъ Кондакъ Рожденства Богор.) Прок. гл. и св. Апостоламъ. Ап. 103 и 131 Ев. отъ Матея 28 и отъ Марка 12. — г) Въ тужде недѣлю на Вечерни на Гди возвахъ стихиры св. Чудотворецъ 6, Сл.: Святымъ: И нынѣ изъ Октоиха гл. 6. „Слово собезначалное". Входа нѣтъ. На Стиховнѣхъ стихиры Октоиха 3, Сл.: Святымъ; И нынѣ по гласу наславника: „Архангелски воспоимъ". По Нынѣ отпущаеши: троп. Святымъ, Слава и Нынѣ: „Радуйся Ангеломъ". Отпустъ повседневный.

VII. Юлій.

1) 2-го (15.) Вторникъ. Положеніе ч. Ризы Пр. Богородицы. а) Въ Понедѣлокъ на вел. Вечерни на Гди воззвахъ стихиры съ Слава и Нынѣ изъ Минеи. Входъ. Прок. дне. Чтеніе. На Стиховнѣхъ всѧ изъ Минеи. По Нынѣ отпꙋщаеши точію тропарь: „Богородице Приснодѣво". Отпꙋстъ великій. — б) На Утрени на „Богъ Гдь" тропарь Бдцы 3-ды. Сѣдалны Бдцы. Полѵелей. Величаніе и Сѣдаленъ 3-ый Бдцы. Степенна: „Отъ юности моеѧ". Прок.: „Помѧнꙋ имѧ твое". Єв. отъ Лꙋки 4. Псалмъ 50-ый. Слава: „Молитвъ ради Пресвѧтыѧ Бдцы". И нынѣ: тойже: На стихъ: „Помилꙋй мѧ Боже" стихира

Мѣсѧцословъ рꙋсскій	Мѣсѧцословъ римскій	Имена дней седмичныхъ	Имена праздничныхъ и поминательныхъ дней
1	(14)	Пон.	Козма и Даміанъ
2	(15)	Втор.	† Пол. Ризы Пр. Д. М.
3	(16)	Сер.	Іоакимъ
4	(17)	Четв.	Св. Андрей Критскій
5	(18)	Пѧт.	† Кириллъ и Меѳодій
6	(19)	Сꙋбб.	Сисой Великій
Нед. 6-ая по Сош. св. Духа. Гл. 5. Оутр. Єв. воскр. 6-ое отъ Лꙋки зач. 114. На Лит. Ап. 110. и Єв. отъ Маѳ. зач. 29.			
7	(20)	Нед.	Ѳома и Акакій
8	(21)	Пон.	Прокопій
9	(22)	Втор.	Пагкратій
10	(23)	Сер.	Св. 42 м. никопольск.
11	(24)	Четв.	Св. мꙋч. Євфиміѧ
12	(25)	Пѧт.	Єв. Прок. Илар. Мих.
13	(26)	Сꙋбб.	Соборъ арх. Гавріила
Нед. 7-ая по Сош. св. Духа и св. Отецъ Шести Соборовъ. Гл. 6. Оутр. Єв. воскр. 7-ое отъ Іоанна зач. 63. На Лит. Ап. 116. и 334. Єв. отъ Маѳ. зач. 33. и отъ Іоанна 56.			
14	(27)	Нед.	Св. Акила ап.
15	(28)	Пон.	Кирикъ и Іꙋлитта
16	(29)	Втор.	Адиногенъ свмꙋч.
17	(30)	Сер.	Св. Марина преп.
18	(31)	Четв.	Іакиндъ и Ємиліанъ
19	(1)	Пѧт.	Макрина преп.
20	(2)	Сꙋбб.	⊕ Св. Илій Пророкъ
Нед. 8-ая по Сош. св. Духа. Гл. 7. Оутр. Єв. воскр. 8-ое отъ Іоанна зач. 64. На Лит. Ап. зач. 124. Єв. отъ Маѳ. зач. 58.			
21	(3)	Нед.	Симеонъ и Іоан. юр.
22	(4)	Пон.	Маріѧ Магдалина
23	(5)	Втор.	Трофимъ и Ѳеофилъ
24	(6)	Сер.	Христина мꙋченица
25	(7)	Четв.	† Оусп. св. Анны
26	(8)	Пѧт.	Єрмолай свмꙋч.
27	(9)	Сꙋбб.	† Пантелеймонъ
Нед. 9-ая по Сош. св. Духа. Гл. 8. Оутр. Єв. воскр. 9-ое отъ Іоанна 65. На Лит. Ап. зач. 128. Єв. отъ Маѳ. зач. 59.			
28	(10)	Нед.	Прохоръ діаконъ
29	(11)	Пон.	Калинникъ свмꙋч.
30	(12)	Втор.	Сила Апостолъ
31	(13)	Сер.	Євдокимъ

„Дивна православныхъ". По вкт. „Спаси Боже" Канонъ Богородицы. Катавасіѧ: „Отверзꙋ оуста моѧ". На 9-ой пѣсни: Честнѣйшꙋю. На Хвалитехъ стихиры съ Слава и Нынѣ Бдцы изъ Минеи. Славословіе великое. По Трисвѧтомъ точію тропарь: „Бдице Приснодѣво". Єкт. 2 и отпꙋстъ великій. — в) На Литургіи по входѣ: Тропарь и Кондакъ Бдцы. Ап. 320. Єв. отъ Лꙋки 54.

2) 5-го (18.) Пѧтокъ. Св. Святителей Кирилла и Меѳодія, учителей Славянъ. а) Въ Чэтверь на великой Вечерни на Гди воззвахъ стихиры Свѧтыхъ 5 (берꙋтсѧ изъ Слꙋжбы Общей Свѧтителемъ

двѣма и многимъ) и св. Аѳанасію 3, Сл.: Кирилла и Меѳодіа изъ Общины: „Человѣцы Божіи“, И нынѣ догматъ гласа 6-го „Кто тебе“. Входъ. Прок. дне. Чтеніе Сватителемъ изъ Общины. На Стиховнахъ все Сватителемъ изъ Общины. По Нынѣ отпѹщаеши тропарь Сватителемъ: „Іако Апостоломъ единонравніи“. (Зри Молитвословъ 1895. стр. 817.), Сл.: тропарь св. Аѳанасіа. И Нынѣ: „Та ходатайствовавшѹю“. Отпѹстъ великій. — б) На Утрени на „Богъ Гдь“: тропари іакъ на Вечерни. Сѣдалны Сватителемъ. Полѵелей. Величаніе. („Величаемъ васъ, сватіи равноапостолніи Кирилле и Меѳодіе, вса словенскіа страны оучениіи своими просвѣтившыа и къ Христѹ приведшіа“. Зри Молитвословъ 1895. 817. Стихи берѹтса изъ Псалма: „Оуслышите сіа вси іазыци“. Виждь слѹжбѹ общѹю Сватителемъ двомъ.) По Величаніи Сѣдаленъ полѵелейный, И нынѣ Богородиченъ: тамже. Степенна „Отъ юности моеа“. Прокименъ Сватителемъ. Ев. отъ Іоанна 35. Пс. 50-ый. Слава: „Молитвъ ради Сватителей Кирилла и Меѳодіа“; И нынѣ: „Молитвами Пресв. Бдцы“. На стихъ „Помилѹй ма Боже“ стихира изъ Общины. Канонъ. Сватителемъ. Катавасіа: „Отверзѹ оуста моа“. На 9-ой пѣсни: „Честнѣйшѹю“. На Хвалитехъ стихиры Сватителемъ 3 и Аѳанасію 3, Сл.: Сватителемъ, И нынѣ: Богород. по гласѹ и по дню. Славословіе великое. По Трисватомъ тропарь Сватителемъ, Сл. Аѳанасію, И нынѣ: „Та ходатайствовавшѹю“. Отпѹстъ великій. — в) На Литургіи по входѣ троп. и кондакъ Сватителемъ; И нынѣ: храма. (Идѣже Храмъ Сватаго: „Застѹпнице“.) Прок. „Честна предъ Гднемъ“. Ап. 335. Ев. отъ Маѳ. 11.

3) 7-го (20-го Юліа). Недѣля 6-ая по Сошествіи св. Духа. Гл. 5. а) Въ Сѹбботѹ на великой Вечерни на Гди воззвахъ стих. Окт. 4, и Сватымъ 6, Слава и Нынѣ догматъ гл. 5-го. Входъ. На Стиховнѣхъ все изъ Октоиха. По Нынѣ отпѹщаеши: тропарь воскресенъ, Слава: Сватымъ, И нынѣ: „Еже отъ вѣка“. Отпѹстъ великій. — б) На Утрени на „Богъ Гдь“ тропары іакъ на Вечерни. Ев. воскр. 6-ое отъ Лѹки 114. Воскресеніе Христово и проч. Канонъ воскресенъ; Катавасіа: „Отверзѹ оуста моа“. На 9-ой пѣсни: Честнѣйшѹю. „Сватъ Гдь Богъ нашъ“ 3-ды. На Хвалитехъ стих. Окт. 8. Слава: Стихира Евангелскаа 6-аа, И нынѣ: „Преблагословенна“. Славословіе великое. Прочаа обычайно Недѣли. — в) На Литургіи по входѣ тропарь воскресенъ; Слава: Кондакъ воскресенъ, И нынѣ: Кондакъ Храма. (Идѣже Храмъ Сватаго: „Застѹпнице“.) Ап. 110. Ев. отъ Маѳ. 29. — г) Въ тойже день на Вечерни, на Гди воззвахъ стихиры Сватаго 6, Слава: Сватаго, И нынѣ изъ Октоиха: „Слово собезначалное“. Входа нѣтъ. На Стиховнѣхъ стихиры Октоиха, Слава: Сватаго и Нынѣ: „Архангела Гавріила“. По Нынѣ отпѹщаеши троп. Сватаго, Слава и Нынѣ „Воспитавшейса“.

4) 14-го (27.) Недѣля 7-ая по Сошествіи св. Духа и св. Отецъ шести Соборовъ. Гл. 6. а) Въ Сѹбботѹ на вел. Вечерни на Гди воззвахъ стихиры Окт. 4, и св. Отецъ 6. Слава: св. Отецъ, И нынѣ догматъ гласа: „Кто тебе“. Входъ. Прокименъ дне. Чтеніе св. Отецъ. На Стиховнѣхъ стихиры Окт. 4. Слава: св. Отецъ, И нынѣ догматикъ: „Призри на моленіа“. По Нынѣ отпѹщаеши тропарь воскре-

сенъ; Слава св. Отецъ, И нынѣ: „Иже насъ ради". Отпꙋстъ недѣльный. — б) На Утрени на „Богъ Гдь" тропари якъ на Вечерни. Сѣдалны воскресныя и Янгелскій Соборъ. Прокименъ 6-го гласа. Єв. воскресное 7-ое отъ Іоан. 63. Воскресеніе Хрстово и проч. Канонъ воскресенъ. Катавасія: „Отверзꙋ оуста моя". На 9-ой пѣсни: Честнѣйшꙋю „Святъ Гдь Богъ нашъ". На Хвалитехъ стихиры воскресныя 4. и св. Отецъ 4 съ припѣвы ихъ. Слава св. Отецъ: „Єв. отцевъ ликъ", И нынѣ: Преблагословенна. Славословіе великое. По Трисвятомъ тропарь: „Воскресъ изъ гроба". Отпꙋстъ недѣльный. — в) На Литургіи по входѣ: Тропарь воскресенъ и св. Отецъ, таже кондакъ воскресенъ. Слава: Кондакъ св. Отецъ, И нынѣ: Кондакъ храма. (Идѣже храмъ Святаго: „Застꙋпнице".) Прокименъ гласа и св. Отецъ. Япост. 116. и 334. Єванг. отъ Матея 33. и отъ Іоанна 56. — г) Въ тꙋюже Неделю на Вечерни на Гди воззвахъ стихиры Октоиха 3. и Єв. 3. Слава: Свят., И нынѣ изъ Октоиха: „Слово собезначальное". Входа нѣтъ. На Стиховнѣхъ стихиры Октоиха, Слава: Святыхъ, И нынѣ: „Ярхангела Гавріила". По Нынѣ отпꙋщаеши: Тропарь Святыхъ. Слава и Нынѣ: „Воспитавшейся". Отпꙋстъ повседневный.

5) 20-го (2. Авг.) Сꙋббота. **Святаго Иліи Пророка.** а) Въ Патокъ на великой Вечерни на Гди воззвахъ стих. съ Слава: Святаго, И нынѣ: догматъ гласа 6-го. Входъ. Чтеніе. На Стиховнѣхъ стихиры съ Слава и Нынѣ: Святаго изъ Минеи. По Нынѣ отпꙋщаеши: Тропарь Святаго, Слава и Нынѣ: „Єже отъ вѣка". Отпꙋстъ великій. — б) На Утрени на „Богъ Гдь" тропарь якъ на Вечерни. Сѣдалны Святаго. Полиелей. Величаніе. Сѣдаленъ 3-ій Святаго. Степенна: „Отъ юности моея". Прок.: „Ты еси Іерей". Єванг. отъ Лꙋки 14. Псаломъ 50-ый. Слава: „Молитвъ ради св. Пророка Иліи". И нынѣ: „Молитвъ ради Пр. Бцы". На стихъ: „Помилꙋй мя Боже" стихира гл. 4-ый: „На огненнѣй колесницѣ". Канонъ Святаго, Катавасія: „Отверзꙋ оуста моя". На 9-ой пѣсни: Честнѣшꙋю. На Хвалитехъ стихиры съ Слава и Нынѣ: Святаго. Славословіе великое. По Трисвятомъ: Тропарь Святаго, Слава и Нынѣ: „Єже отъ вѣка." Отпꙋстъ великій. — в) На Литургіи по входѣ: тропарь Святаго, Слава: Кондакъ Святаго, И нынѣ: Кондакъ Храма. (Идѣже Храмъ Святаго: „Застꙋпнице".) Яп. 57. Єв. отъ Лꙋки 14.

6) 21-го (3. Авг.) **Нед. 8-ая по Сош. св. Духа.** Гласъ 7. — а) Въ Сꙋбботꙋ на великой Вечерни на Гди воззвахъ стих. Окт. 4, и Святымъ 6, Слава и Нынѣ: догматъ гл. 7-го. Входъ. Прокименъ дне. На стиховнѣхъ стихиры съ Слава и Нынѣ: изъ Октоиха. По Нынѣ отпꙋщаеши: тропарь воскресенъ и Преподобнымъ, Слава: Пророкꙋ, И нынѣ: „Вся паче". Отпꙋстъ недѣльный. — б) На Утрени на „Богъ Гдь" тропари якъ на Вечерни. Сѣдалны Октоиха. Янгелскій Соборъ. Прокименъ воскр. Єв. воскр. 8-ое отъ Іоанна 64. Канонъ воскресенъ. Катавасія: „Отверзꙋ оуста моя". На 9-ой пѣсни: „Честнѣйшꙋю". На Хвалитехъ стих. Окт. 8. Слава: Стихира 8-ая Евангельская. И нынѣ: Преблагословенна. Славословіе великое. По Славословіи троп. „Днесь спасеніе". — в) На Литургіи по входѣ: тропарь воскресенъ, Слава: кондакъ воскресенъ, И нынѣ: Кондакъ Храма. (Идѣже Храмъ Святаго: „Застꙋпнице") Прокименъ гласа. Япост. зач. 124. Єванг.

отъ Маѳеа 58. — г) Въ тѹюже Недѣлю на Вечерни на Гди воззвахъ стихиры св. Магдалины 3, и св. Фоки 3. Слава: Св. Магдалины, И нынѣ изъ Октоиха: „Слово собезначальное“ Входа нѣтъ. На Стиховнѣхъ стихиры Октоиха. Слава: Св. Магдалины, И нынѣ: „Архангела Гавріила“. По Нынѣ отпѹщаеши: тропарь св. Магдалины, Слава: Св. Фоки, И нынѣ: „Воспитавшейся въ храмѣ“ Отп. повседневный.

7) 25-го (7. Авг.) Четверь. Успеніе св. Анны, матере Пресв. Богородицы. а) Въ Середѹ на великой Вечерни, на Гди воззвахъ стихиры св. Анны 8 съ Слава и Нынѣ: изъ Минеи. Входъ. Прокименъ дне. Чтеніе. На Стиховнѣхъ стихиры св. Анны съ Слава и Нынѣ. По Нынѣ отпѹщаеши точію: тропарь св. Анны. Отпѹстъ великій. — б) На Утрени на „Богъ Гдь“ тропарь св. Анны. 3-ды. Сѣдалны: св. Анны. Полиелей. Величаніе. Сѣдаленъ 3-ій. Степенна: Отъ юности моея“. Прокименъ: „Возваша праведніи“. Евангеліе отъ Маѳеа 56. Псаломъ 50. Слава: „Молитвами Бцы“, И нынѣ: тойже. На стихъ: „Помилѹй мя Боже“ стихира гл. 6-ый: „Пріидите вси концы“. Канонъ Бцы. Катавасія: „Отверзѹ оуста моя“, На 9-ой пѣсни: Честнѣйшѹю. На Хвалитехъ стихиры съ Слава и Нынѣ: св. Анны Славословіе великое. По Трисвятомъ: точію тропарь св. Анны. Отпѹстъ великій. — в) На Литургіи по входѣ: тропарь и кондакъ св. Анны. Прок.: „Дивенъ Богъ“ Апостолъ зачало 210. Евангеліе отъ Лѹки зачало 36.

8) 27-го (9. Авг.) Сѹббота. Св. Великомученика и Цѣлителя Пантелеймона. Въ Пятокъ на великой Вечерни на Гди воззвахъ стихиры Святаго 6, Слава: Святомѹ, И нынѣ: догматъ гласа 7-го. Входъ. Прокименъ дне. Чтеніе. На стиховнѣхъ стихиры съ Слава и Нынѣ: Святаго. По Нынѣ отпѹщаеши: тропарь Святаго, Слава и Нынѣ: „Тя ходатайствовавшѹю“. Отпѹстъ великій. — а) На Утрени на „Богъ Гдь“ тропарь якъ на Вечерни. Сѣдалны Святаго. Полиелей. Величаніе. Сѣдаленъ 3-ій. Степенна: „Отъ юности моея“. Прок.: „Праведникъ яко финикъ“. Ев. отъ Лѹки. 106. Псаломъ 50. Слава: Молитвъ ради св. Вмѹченика Пантелеймона“, И нынѣ: „Молитвъ ради Пресв. Бцы“. На стихъ: „Помилѹй мя Боже“ стихира „Милостиваго Христа“. Канонъ Святаго. Катавасія: „Отверзѹ оуста моя“. На 9-ой пѣсни: „Честнѣйшѹю“. На Хвалитехъ стихиры съ Слава и Нынѣ Святаго. Славословіе великое“. По Трисвятомъ: Тропарь Святаго, Слава и Нынѣ: „Тя ходатайствовавшѹю“. Ектеніи 2 и Отпѹстъ великій. — в) На Литургіи по входѣ Тропарь Святаго. Слава: кондакъ Святаго, И нынѣ: кондакъ храма. (Идѣже храмъ Святаго: „Застѹпнице“.) Прокименъ: „Дивенъ Богъ“. Апост. 292. Еванг. отъ Іоанна 52.

9) 28-го (10 Авг.) Недѣля 9-ая по Сошествіи св. Духа. Гл. 8. — а) Въ Сѹбботѹ на великой Вечерни на Гди воззвахъ стихиры Октоиха 7 и Святыхъ 3. Слава и Нынѣ: догматъ гласа 8-го. Входъ Прокименъ дне. На стиховнѣхъ стихиры съ Слава и Нынѣ: изъ Октоиха. По Нынѣ отпѹщаеши: тропарь воскресенъ. Слава: Святыхъ, И нынѣ: „Тя ходатайствовавшѹ“. Отпѹстъ недѣльный. — б) На Утрени на „Богъ Гдь“ тропарь якъ на Вечерни. Сѣдаленъ Октоиха.

Ангелскій соборъ. Прокименъ воскр. гл. Евангеліе воскресное 9-ое отъ Іоанна 65. Канонъ воскресенъ. Катавасія: „Отверзу оуста моя“. На 9-ой пѣсни: Честнѣйшую. На Хвалитехъ стихиры Октоиха 8. Слава Стихира 9-ая Евангелская. И нынѣ: Преблагословенна. Славословіе великое. „Воскресъ изъ гроба“. Отпустъ великій. — в) На Литургіи по входѣ: Тропарь воскресенъ. Слава: кондакъ воскресенъ, И нынѣ: кондакъ храма. (Идѣже храмъ Святаго: „Взбранной“.) Прокименъ гласа. Апостолъ 128. Евангеліе отъ Маѳея 59. — г) Въ тойже день на Вечерни на Гди воззв. стихиры Октоиха 3, и Святаго 3. Слава Святаго, И нынѣ: изъ Октоиха „Радуйся бѣсомъ оумерщвленіе“. Входа нѣтъ. На стиховнѣхъ стихиры съ Слава и Нынѣ изъ Октоиха. По Нынѣ отпущаеши: тропарь Святаго, Слава и Нынѣ: „Воспитавшейся“ Отпустъ повседневный.

VIII. Августъ.

1) 1-го (14-го) Четверь. Происхожденіе ч. Древъ ч. и жив. Креста. а) Въ Середу на повседневной Вечерни на Гди воззвахъ стихиры съ Слава и Нынѣ изъ Минеи. Входа нѣтъ. На стиховнѣхъ стихиры Октоиха 3; Слава: св. Мученикъ, И нынѣ: св. Креста. По Нынѣ отпущаеши: тропарь св. Маккавей, Слава и Нынѣ Креста. Отпустъ малый. — в) На Утрени на „Богъ Гдь“: тропарь Креста 2-ды, Сл.: тропарь св. Мученикъ, И нынѣ: тропарь св. Креста. Пс. 50-ый. (Полелея и Евангелія нѣтъ.) Канонъ св. Маккавей. Катавасія: „Крестъ начертавъ“. На 9-ой пѣсни: Честнѣйшую. На Хвалитехъ стихиры съ Слава и Нынѣ изъ Минеи. Славословіе великое. По Трисвятомъ: тропарь св. Маккавей, Слава и Нынѣ: тропарь Креста. Отпустъ великій. (Изнесеніе и поклоненіе св. Креста оу кад. Храмѣ не бываетъ.) — в) На Литургіи по входѣ: троп. и кондакъ св. Креста. Прокименъ Креста: „Спаси Гди“. Ап. 125. Ев. отъ Іоанна 60. — г) Водосвятіе. По замвоиной молитвѣ Іерей идетъ къ тетраподу, идѣже есть пріуготовленна вода, пѣвецъ же первѣе чтетъ пс. 142-ый, а посему поетъ „Богъ Гдь явився намъ“ 2-ды съ тропаремъ: „Къ Бдцѣ прилѣжно“. Слава и Нынѣ: „Не оумолчимъ никогдаже“. Пс. 50-ый, по которомъ Іерей поетъ тропари во честь Бдцы: „Еже радуйся Ангеломъ“, предъ которыма же пѣвецъ припѣваетъ: „Пресвятая Богородице спаси насъ“; посему Слава и Нынѣ. По Слава и Нынѣ Іерей поетъ вновь тропарь къ Бдцѣ, Архангеламъ и Ангеламъ, Предтечѣ, Апостоламъ, Мученикамъ и безсребреникамъ. Пѣвецъ же и предъ сними тропарями припѣваетъ первѣе: „Пресвятая Бдце спаси насъ“, посему „Святіи Архангелы и Ангелы молите Бога о насъ“; — далѣе: „Св. Предтече моли Бога о насъ“, — посему „Св. Апостолы и Мученицы молите Бога о насъ.“ далѣе же „Св. Безсребренники молите Бога о насъ,“ на послѣдъ же „Слава и Нынѣ“ и поется отъ пѣвца троп. „Милосердія двери“. На что Іерей возглашаетъ: „Яко святъ еси Боже нашъ“ и поются тропари самогласны: „Нынѣ наста время“ съ Трисвятомъ. Вонмимъ, миръ всѣмъ и Прокименъ:

„Гдь просвѣщеніе мое“. Апост. 306. Євангеліе отъ Іоанна 14. По скончаніи Євангеліи ектеніѧ мирнаѧ, ꙗкоже есть выполненна въ Требникꙋ. Посемꙋ Іерей весегласно возглашаетъ: „Господꙋ помолимсѧ“ и четъ молитвꙋ: „Господи Боже нашъ“, въ которой, когда Іерей сіи слова глаголетъ: „И нынѣ низпосли благодать св. Твоего Дꙋха“, благословитъ водꙋ крестообразно, погрꙋжаѧ въ ней персты свои трижды, — далѣе въ продолженіи сей молитвы сіи слова: „И сохрани Господи раба твоего Свѧтѣйшаго вселенскаго Архіерея Бенедикта 2-ды и Боголюбиваго Єпископа нашего Антоніѧ 1-ды веселгласно глаголетъ, на что ликъ поетъ: „Гди помилꙋй“ 3-ды съ

Мѣсѧцословъ: рꙋсскій	Мѣсѧцословъ: римскій	Имена дней седмичныхъ	Имена праздничныхъ и поминательныхъ дней
1	(14)	Четв.	☉ Происх. Ч. Др. Ч. Кр.
2	(15)	Пѧт.	Перенес. мощ. св. Стеф.
3	(16)	Сꙋбб.	Ісаакій
Нед. 10-ая по Сош. св. Духа. Гл. 1. Оутр. Єв. воскр. 10-ое отъ Іоанна зач. 66. На Лит. Ап. зач. 131. Єв. отъ Мѳ. зач. 72.			
4	(17)	Нед.	Св. 7 Отрок. въ Єфесѣ
5	(18)	Пон.	Предпразд. Преп. Євс.
6	(19)	Втор.	⊕ Преображ. Господне
7	(20)	Сер.	⊕ Св. Стефанъ
8	(21)	Четв.	Ємиліанъ
9	(22)	Пѧт.	† Матѳій Апостолъ
10	(23)	Сꙋбб.	Лаврентій
Нед. 11-ая по Сош. св. Духа. Гл. 2. Оутр. Єв. воскр. 11-ое Іоанна зач. 67. На Лит. Ап. зач. 141. Єв. отъ Мѳ. 77.			
11	(24)	Нед.	Єvплъ Архидіаконъ
12	(25)	Пон.	Фотій
13	(26)	Втор.	☉ Отданіе Преобр.
14	(27)	Сер.	(Педпр. Оусп.) Михей
15	(28)	Четв.	⊕ Успеніе Пр. Богор.

Мѣсѧцословъ: рꙋсскій	Мѣсѧцословъ: римскій	Имена дней седмичныхъ	Имена праздничныхъ и поминательныхъ дней
16	(29)	Пѧт.	☉ Перенес. нер. Образа
17	(30)	Сꙋбб.	Мvронъ
Нед. 12-ая по Сош. св Духа. Гл. 3. Оутр. Єв. воскр. 1-ое отъ Мѳ. зач. 116. На Лит. Ап. зач. 158. Єв. отъ Мѳ. зач. 79.			
18	(31)	Нед.	Флоръ и Лавръ
19	(1)	Пон.	Андрей Стратилатъ
20	(2)	Втор.	Сам.
21	(3)	Сер.	Ѳаддей
22	(4)	Четв.	Агаѳонникъ
23	(5)	Пѧт.	☉ Отданіе Оуспеніѧ
24	(6)	Сꙋбб.	Єvтихъ
Нед. 13-ая по Сош. св. Духа. Гл. 4. Оутр. Єв. воскр. 2-ое отъ Марк. 70. На Лит. Ап. зач. 166. Єв. отъ Мѳ. 87.			
25	(7)	Нед.	Варѳоломей и Титъ
26	(8)	Пон.	Адріанъ и Наталіѧ
27	(9)	Втор.	Пименъ
28	(10)	Сер.	Мойсей и Авгꙋстинъ
29	(11)	Четв.	⊕ Усѣкн. Гл. Іоан. Кр.
30	(12)	Пѧт.	Александ., Іоаннъ, Пак.
31	(13)	Сꙋбб.	† Пол. ч. Поѧса Пр. Д.

краснопѣніемъ и окончикаетъ обычно съ возгласомъ. Посемꙋ: „Миръ всѣмъ“, „Главы ваша“ на что ликъ поетъ длѣнніе: „Тебѣ Гдн“ и такъ слѣдꙋетъ возгласъ. По возгласѣ Іерей благословитъ водꙋ крестообразно погрꙋжаѧ крестъ въ водꙋ 3-ды, низводѧ и возводѧ его, поетъ тропарь: „Спаси Господи“, который и ликъ повторѧетъ 2-ды. Посемꙋ Іерей крестъ пецѣловавъ и людѧмъ даваѧ длѧ цѣлованіѧ, окропитъ всѣхъ присꙋтствꙋющихъ свѧщенною водою также и св. олтарь и св. церковь. Пѣвецъ же поетъ стихиры „Источникъ исцѣленій“. Послѣ которыхъ слѣдꙋетъ „Бꙋди имѧ Гдне“ 3-ды и Отпꙋстъ св. Литꙋргіи.

Примѣчаніе: Отъ сего днѧ начинаемъ Постъ къ Оуспенію Пр. Дѣвы.

2) 4-го (17). Недѣля 10-ая по Сошествіи Св. Духа. Гл. 1-ый. а) Въ Сѹбботѹ на вел. Вечерни на Гди воззвахъ стихиры Окт. 7 и Святыхъ 3. Слава: И нынѣ догматъ гл. 1-го. Входъ. На Стиховнѣхъ вее изъ Октоиха. По нынѣ отпѹщаеши тропарь воскресенъ; Слава: Святыхъ, И нынѣ. "Еже отъ вѣка". Отпѹстъ недѣльный. б) На Утрени на „Богъ Гдь" тропари якъ на Вечерни. Сѣдалны Октоиха и Ангелскій Соборъ. Прок. воскр. Еванг. воскр. 10. отъ Іоанна 66. Воскресеніе Христово разъ, прочая же обычайно. Канонъ воскресенъ, Катавасія: „Крестъ начертавъ". На 9-ой пѣсни: Честнѣйшѹю. „Святъ Гдь" 3-ды. На Хвалитехъ стихиры Октоиха 8. Слава Стихира 10-ая Евангельская. И нынѣ: „Преблагословенна" Славословіе великое. По Трисвятомъ точію троп.: „Днесъ спасеніе"- Отпѹстъ недѣльный. — в) На Литургіи по входѣ: тропарь воскресенъ. Слава: кондакъ воскресенъ. И нынѣ: кондакъ Храма. (Идѣже Храмъ Святаго Кондакъ Срѣтенія) Ап. 131. Ев. отъ Мад. 72. — г) Въ тойже день на Вечерни на Гди воззвахъ стих. предпразд. 3. и св. Евсигнія 3. Слава и Нынѣ праздника. Входа нѣтъ. На Стиховнѣхъ все изъ Минеи праздникѹ. По Нынѣ отпѹщаеши: Тропарь предпразденства. Отпѹстъ повседневный.

3) 6-го (19). Вторникъ. Преображеніе Господне. а) Въ Понедѣлокъ на малой Вечерни вмѣсто ект. мирной Гди пом. 12, на Гди воззвахъ все праздника. Входа нѣтъ. Вмѣсто „Исполнимъ" Гди пом. 12. На Стиховнѣх вся праздника. По Нынѣ отпѹщаеши: точію тропарь праздника разъ. Ектенія „Помилѹй насъ Боже" и отпѹстъ найменьшій праздника. — б) На великой Вечерни съ Литтіею по „Слава Святѣй" глаголемъ прійдите пока. 3. Прочая обычайно. По ектеніи мирной на Гди воззвахъ стихиры съ Слава и Нынѣ праздникѹ. Входъ. Прокименъ дне. Чтеніе. Рцемъ вси. Сподоби. Исполнимъ. Стихиры на Литіи съ Слава и Нынѣ. Іерей же изыйдетъ къ тетраподѹ, на немже сѹть пріѹготовленны предложенія. Ектенія: „Спаси Боже". На Стиховнѣхъ стихиры съ Слава и Нынѣ праздника. По Нынѣ отпѹщаеши: тропарь праздника 3-ды. Молитва на Благословеніе хлѣбовъ. По молитвѣ „Бѹди имя Гдне" 3-ды и по псалмѣ 33-омъ Іерей предъ царскими дверьми стоя пѣвцѹ возглашающѹ „Именемъ Гднимъ начинаетъ Оутреню съ „Слава святѣй". — в) На Утрени на „Богъ Гдь" тропарь праздника 3-ды. Сѣдалны: праздника. Полелей. Величаніе. Сѣдаленъ 3-ій праздника. Степенна: „Отъ юности моея". Прокименъ: „Фаворъ и Ермонъ". Ев. от Лѹки 45. Псалмъ 50. Слава на 2-ый гласъ болгарскій: „Всяческая днесь". И Нынѣ: тойже. На стихъ: „Помилѹй мя Боже" стихира гл. 5-ый: „Божества твоего". По ект. „Спаси Боже" Канонъ праздника. Катавасія: „Крестъ начертавъ". На 9-ой пѣсни: Величай. На Хвалитехъ стихиры съ Слава и Нынѣ праздника 4. Славословіе великое. По Трисвятомъ точію тропарь праздника. Ект. 2 и отпѹстъ великій праздника. — г) На Литургіи антифоны и входное праздника. По входѣ: тропарь праздника, Слава и Нынѣ: кондакъ праздника. Прокименъ праздника. Ап. 65. Ев. отъ Мадея 70. Вмѣсто Достойно припѣвъ. По „Бѹди имя Гне" бываетъ благословеніе новой

пшеницы и новаго гроздіа изъ Требника. Мированіе и отпѹстъ праздника.

4) 7-го (20). Середа. Св. Стефана I-го Равноапостольнаго Царя Угорскаго. — а) Въ Вторникъ на Вечерни на Гди воззвахъ стихиры праздника 3 и св. Стефана (изъ общины одиномѹ Апостолѹ), 5, Сл.: Свят. И нынѣ празд. Входъ. Прокименъ великій: „Богъ нашъ“ и Чтеніе. (Апостолѹ единомѹ изъ Общины). — На Стиховнѣхъ стихиры Святаго 3 (изъ Общины Апостолѹ единомѹ): Слава: Святаго: „Оставивъ земнаа“; И нынѣ праздника: „Прійдите, взыйдемъ“. По Нынѣ отпѹщаеши тропарь Святаго: Равноапостоле св. Стефане моли милостиваго Бога“, Слава и Нынѣ праздника. Отпѹстъ праздника: „Преобразившійся на горѣ Өаворстѣй, въ немже св. Стефана и св. Доменіа поминаемъ, — б) На Утрени на „Богъ Гдь“ тропарь праздника 2-ды, Слава: троп. Святаго, И нынѣ: праздника. Сѣд. Святаго (изъ Общины одиномѹ Апостолѹ); Слава и Нынѣ: праздн. Полелей. Величаніе: „Величаемъ тя благовѣрный и равноапостольный Царю Стефане, и чтемъ святѹю память твою, ідолы поправшаго, и всю землю оугорскою просвѣтившаго“ (Зри Молитвословъ, Оунгваръ 1995. стр. 861). Стихи къ семѹ Величанію припѣваемъ изъ Псалма: „Небеса повѣдаютъ славѹ Божію“. По Величаніи Сѣдаленъ 3-ій Святаго, Степенна: „Отъ юности моея“. Прокименъ: „Въ всю землю“. Єв. отъ Іоанна 36. псаломъ 50. Слава: „Молитвами св. Равноапостольнаго Царя Стефана“, И нынѣ: „Молитвами Пр. Бцы“. На стихъ: „Помилѹй мя Боже“ стихира (изъ Общины единомѹ Апла) гл. 6-ый: „Иже божественнаго Дѹха“. Канонъ и Катавасія праздника. На 9-ой пѣсни Честнѣйшѹю. На Хвалитехъ стихиры праздника 3, и Святаго 3. Слава Святаго: „Оставивъ земная“, И нынѣ праздника. Славословіе великое. По Трисвятом: тропарь Святаго, Слава и Нынѣ: праздника. Отпѹстъ праздника. — в) На Литургіи на входѣ: „Прійдите поклонимся“ и припѣвъ окончательный праздника. По входѣ: троп. праздника и троп. Святаго; Слава кондакъ Святаго: „Яко звѣздѹ“, И нынѣ: кондакъ праздника. Прокименъ Святаго: „Въ всю землю“. Ап. 131. Єв. отъ Лѹк. 51. Вмѣсто Достойно припѣвъ праздника. Отпѹстъ праздника — г) Въ тойже день на повседневной Вечерни на Гди воззвахъ стихиры праздника 3 и св. Еміліана 3, Слава и Нынѣ праздника. Входа нѣтъ. На Стиховнѣхъ вся праздника. — По Нынѣ отпѹщаеши: тропарь Свят., Слава и Нынѣ: тропарь праздника. — Єктенія и отпѹстъ праздника.

5) 9-го (22.) Пятокъ. Св. Апостола Матөія. а) Въ Четверь на вел. Вечерни на Гди воззвахъ стих. праздн. 3 и Святаго 5. Слава: Свят., И нынѣ праздника. Входъ. Прокименъ дне. Чтеніе. Єктеніи. На Стиховнѣхъ стихиры праздника. Слава: Апостолѹ, И нынѣ: праздника. По Нынѣ отпѹщаеши тропарь Святаго, Слава и Нынѣ: праздника. Отпѹстъ великій праздника. — в) На Утрени троп. праздн. Слава: Святаго, И нынѣ: праздника. Сѣдаленъ Святаго. Полелей и Величаніе. Сѣдаленъ 3-ій Святаго. Степенна: „Отъ юности моея“. Прокименъ: Святаго. Єв. отъ Іоанна 67. По 50-омъ Псалмѣ на Слава: „Молитвами св. Апостола Матөія“, на И нынѣ:

„Молитвами Пр. Богородицы". На стих. „Помилуй мя Боже", стихира: „Излiяся благодать". Канонъ Святаго. Катавасiя „Лицы Iзраильстiи", На Хвалитехъ стих. праздн. 3 и Святаго 3. Слава: Святаго, И нынѣ: праздн. Славословiе великое. По Трисвятомъ тропарь Святаго, Сл. и Нынѣ: праздника. Ектенiи 2 и отпустъ великiй праздника. — в) На Литургiи по входѣ тропарь праздника и Святаго, Слава: кондакъ Святаго, И нынѣ: кондакъ праздника. Ап. 2. Ев. отъ Луки 40. Отпустъ праздника.

6) 11-го (24.) **Недѣля II-ая по Сошествiи св. Духа.** Гл. 2. а) Въ Субботу на вел. Вечерни на Гди воззвахъ стихиры Окт. 4, праздника 3 и Святаго 3. Слава: праздника, И нынѣ догматъ гласа 2-го. Входъ. Прокименъ дне. На Стиховнѣхъ стих. Октоиха. Слава и Нынѣ: праздника. По Нынѣ отпущаеши: тропарь воскр., Слава: Святаго, И нынѣ праздника. Отпустъ недѣльный. — б) На Утрени на „Богъ Гдь" тропари якъ на Вечерни. Сѣдалны Октоиха. Ангельскiй Соборъ. Прок. воскр. Ев. воскр. 11-ое отъ Iоанна 67. Прочая обычайно. Канонъ воскр. Катавасiя: „Лицы Iзраильстiи". На 9-ой пѣсни: Честнѣйшую и прочая. На Хвалитехъ стихиры Окт. 4 и праздника 4, иже суть на Стиховнахъ съ наславникомъ и съ стихи ихъ. Слава: Стихира 11-ая Евангельская, И нынѣ: Преблагословенна. Славословiе великое. Прочая обычайно. — в) На Литургiи по входѣ: Тропарь воскресенъ и праздника, Слава: Кондакъ воскресенъ, И нынѣ: Кондакъ праздника. Прок. гласа и праздника. Ап. 141. Ев. отъ Маѳ. 77. — г) Въ тойже день на Вечерни стихиры св. Мученикъ 3 и св. Максима 3. Слава Святаго, и Нынѣ: праздника. Входа нѣтъ. На Стиховнѣхъ стихиры праздника. Слава Святаго, И нынѣ праздника. По Нынѣ отпущаеши: тропарь Святыхъ, Слава Святаго, И нынѣ: праздника. Отпустъ праздника.

7) 13-го (26.) Вторникъ. **Отданiе Преображенiя.** а) Въ Понедѣлокъ на Вечерни на Гди воззвахъ стихиры 6 съ Слава и Нынѣ поемыя на самый праздникъ. Входа нѣтъ. На Стиховнѣхъ стихиры съ Слава и Нынѣ: праздника. По Нынѣ отпущаеши точiю тропарь праздн. Отпустъ малый праздника, въ немже и Святаго, иже на ряду поминаемъ. — б) На Утрени на „Богъ Гдь" тропарь праздн. 3-ды. Сѣдалны праздника. (Полiелея и Евангелiя нѣтъ). Пс. 50-ый. Канонъ праздника. Катавасiя: „Крестъ начертавъ". На 9-ой пѣсни „Величай". На Хвалитехъ вся праздника. Славословiе великое. По Трисвятомъ: тропарь праздника. Ект. 2 и отпустъ великiй праздн. — в) На Литургiи на входѣ: „Прiйдите поклонимся" и припѣвъ окончательный праздника. По входѣ: тропарь и кондакъ праздника. Прокименъ и Причастенъ праздника, Ап. 180. Ев. отъ Марка 3. Вмѣсто Достойно: Припѣвъ и iрмосъ 9-ой пѣсни изъ канона праздничнаго. Отпустъ праздничный.

8) 15-го (28.) Четверь. **Успенiе Пр. Богородицы.** а) Въ Середу на **малой Вечерни** на Гди воззвахъ стих. 4 праздника съ Слава и Нынѣ. Входа нѣтъ. Прокименъ дне. На Стиховнѣхъ вся праздн. По Нынѣ отпущаеши: точiю тропарь праздника. Ектенiя „Помилуй насъ Боже" и отпустъ наименьшiй. — б) Въ Середу вечеромъ 6-го часа отправляемъ **Акаѳистъ** къ Оуспенiю Пр. Дѣви Марiи. Iерей въ

єпитрахилѣ стоя предъ царскими дверьми возглашаетъ: „Благословенъ Богъ нашъ“ и начало обычное. По возгласѣ Іерей входитъ въ св. Олтарь, а пѣвцы поютъ троп. за всякое прошеніе. По семъ пс. 142-й. По псалмѣ: Сл. и Нынѣ троп.: „Въ рождествѣ дѣвство“, 1-ды По семъ: Гди пом. 3. Сл. и Нынѣ псалмъ 50-ый. Іерей же въ фелонѣ выходитъ на амвонъ, гдѣ передъ тетраподомъ, положеннымъ передъ иконою Бдцы, поетъ перемѣняючи 13 кондаковъ и 13 ікосовъ, и заключаетъ 1-ымъ кондакомъ: „Взбранной отъ всѣхъ родовъ“. Кондакъ Іерей оканчиваетъ на Аллилуіа (изъявше 1-ый и послѣдный), а ікосы на „Радуйся обрадованная въ успеніи твоемъ насъ не оставляющая“. Сіи окончанія и пѣвцы всегда повторительно поютъ. Посемъ поется Свѣтиленъ Успенія: „Апостолы отъ конецъ земли“, и то 3-ды. По Свѣтилномъ Іерей стоя предъ тетраподомъ возглашаетъ: „Паки и паки Гду помолимся“ и на колѣнахъ чтетъ 1-ую молитву. „О Пресвятая Бдце“. По 1-ой молитвѣ вновь возглашаетъ: „Гду помолимся“ и чтетъ 2-ую молитву: „Царице моя преблагая“. — По молитвахъ пѣвцы поютъ: „Достойно есть“, и абіе глаголютъ: Трисвятое. Отче нашъ съ возгласомъ и поется тропарь: „Въ рождествѣ дѣвство“. Єктенія полуношницы. И возгласъ: „Услыши ны Боже“. Отпустъ наименьшій Успенія. — в) Вечерня съ Литіею. По „Слава святѣй“ Пріидите покл. 3-ды. На Гди воззвахъ стихиры праздника 8 съ Слава и Нынѣ. Входъ. Прокименъ дне. Чтеніе. На Литіи стихиры 4 съ Слава и Нынѣ. Посемъ слѣдуетъ ектенія литійная: „Спаси Боже“. На Стиховнѣхъ все праздника. По Нынѣ отпущаеши: тропарь праздника 3-ды. Молитва на благословеніе хлѣбовъ. Буди имя Гдне 3-ды, и по псалмѣ 33-омъ Іерей стоя передъ царскими дверьми начинаетъ Утреню отъ „Слава святѣй“. — г) На Утрени на „Богъ Гдь“: тропарь праздника 3-ды. Сѣдалны два праздника. Полуелей. Величаніе. Сѣдаленъ 3-ій праздника. Степенна: „Отъ юности моея“. Прокименъ праздника. Єв. отъ Луки 4. Псалмъ 50-ый. Слава: Молитвами Пр. Бдцы. И нынѣ: тойже. На стихъ „Помилуй мя Боже“ стихира гл. 6.: „Єгда преставленіе“. Канонъ и Катавасія: праздника. На 9-ой пѣсни припѣвъ: „Ангелы Успеніе“. Свѣтиленъ: „Апостолы отъ конецъ“ поется 3-ды. На Хвалитехъ стихиры праздника 4 съ Слава и Нынѣ. Славословіе великое. По Трисвятомъ: Тропарь праздника точію. Отпустъ великій Успенія. — д) На Литургіи на входѣ: „Пріидите поклонимся“ и припѣвъ Бдцы. По входѣ: тропарь и кондакъ праздника. Прок. праздника. Ап. 240. Єв. отъ Луки 54. Вмѣсто Достойно: Припѣвъ до отданія. По Литургіи мированіе. Отпустъ Успенія до отданія, изъявше недѣлю.

9) 16-го (29.) Пятокъ. **Перенесеніе отъ Едеса въ Константиноградъ нерукотвореннаго Образа Господня.** а) Въ Четверь на повседневной Вечерни на Господи воззвахъ все изъ Минеи. Прокименъ дне. (Входа нѣтъ.) На Стиховнѣхъ все изъ Минеи. По Нынѣ отпущаеши: тропарь Образа, Слава и Нынѣ: праздника и отпустъ Образа. — в) На Утрени на „Богъ Гдь“ тропарь Образа. Слава и Нынѣ: праздника. Сѣдалны изъ Минеи. (Полуелея и Євангелія нѣтъ.) По псалмѣ 50-омъ Канонъ Образа. Катавасія: „Преукрашенная“. На 9-ой

пѣстни: Честнѣйшую. На Хвалитехъ стихиры Образа 4 съ припѣвы его. Слава: Образа, И нынѣ: праздника. Славословіе великое. По Трисвятомъ тропарь Образа, Слава и Нынѣ праздника. Отпустъ Образа. — в) На Литургіи по входѣ: Тропарь праздника и Образа. Слава: Кондакъ Образа, И нынѣ: Кондакъ праздника. Прокименъ Образа. Апостолъ 173. Евангеліе отъ Луки 48. отъ пол8. Вмѣсто Достойно: Припѣвъ праздника. Отп. Образа.

10) 18-го (31.) Недѣля 12-ая по Сош. св. Духа. Гл. 3. — а) Въ Субботу на великой Вечерни на Гди воззвахъ стихиры Октоиха 4, праздника 3 и святаго 3. Слава: Святаго, И нынѣ: догматъ гласа 3-го. Входъ. Прокименъ. На Стиховнѣхъ стихиры Октоиха 4. Слава и Нынѣ: праздника. По Нынѣ отпущаеши тропарь воскресенъ, Слава: тропарь Святаго, И нынѣ: праздника. Отпустъ недѣльный. — б) На Утрени на „Богъ Гдь": Тропарь якъ на Вечерни. Сѣдалны Октоиха и Ангелскій Соборъ. Прокименъ воскресенъ гласа. Евангеліе воскресное 1-ое отъ Маѳея 116. Воскресеніе Христово разъ, проч. же обычайно. Канонъ воскресенъ. Катавасія: „Преукрашенная". На 9-ой пѣсни: Честнѣйшую. „Святъ Гдь" 3-ды. На Хвалитехъ стихиры Октоиха 7 и праздника 4, яже на стиховнахъ съ наславникомъ и припѣвы ихъ. Слава: Стихира 1-ая Евангелская, И нынѣ: „Преблагословенна." Славословіе великое. По Трисвятомъ: „Днесь спасеніе". Ект. 2 и отпустъ недѣльный. — в) На Литургіи по входѣ: тропарь воскресенъ и праздника. Слава: кондакъ воскресенъ, И нынѣ: кондакъ праздника. Прокименъ гласа и праздника. Апост. зач. 158. Еванг. отъ Маѳея 79. — г) Въ тойже день на Вечерни на Господи воззвахъ стих. праздника 3, и Святаго 3, Слава и Нынѣ: праздника. Входа нѣтъ. На Стиховнѣхъ все праздника. По Нынѣ отпущаеши: Тропарь Святаго. Слава и Нынѣ: праздника. Отпустъ праздника.

11) 23-го (5-го Сент.) Пятокъ. Отданіе Успенія. а) Въ Четверь на повседневной Вечерни на Гди воззвахъ стихиры вся со Слава и нынѣ праздника, писанныя на самый праздникъ. Входа нѣтъ. Прокименъ дне. На Стиховнахъ стихиры съ Слава и Нынѣ: праздника. По Нынѣ отпущаеши: тропарь праздника. Отпустъ малый праздника. — б) На Утрени на „Богъ Гдь" тропарь праздника 3-ды. Сѣдалны праздника. (Полиелей и Евангеліе нѣтъ.) Псаломъ 50-ый. Канонъ праздника, Катавасія: „Преукрашенная." На 9-ой пѣсни: Величай. На Хвалитехъ вся праздника. Славословіе великое. По Трисвятомъ точію тропарь праздника. Отпустъ великій праздника. — в) На Литургіи по входѣ тропарь и Кондакъ праздника. Прокименъ праздника. Апост. 192. Еванг. отъ Марка 15. Вмѣсто Достойно: Величай. Отпустъ праздника.

12) 25-го (7.) Недѣля 13-ая по Сош. св. Духа. Гл. 4-ый. Въ сію Недѣлѣ ск. Служба берется за Святѣйш. Архіерея Венедикта XV-го Папу Римскаго. — а) Въ Суб. на вел. Вечерни на Гди воззв. стих. Окт. 4, Ск. Варѳоломея 3 и Св. Тита 3. Слава: Святаго Варѳоломея, И нынѣ: догм. гласа 4-го. Входъ. Прок.: „Господь воцарися." На Стиховнѣхъ стихиры Октоиха 4. съ Слава и Нынѣ. По Нынѣ отпущаеши тропарь воскресенъ, Слава: тропарь Святыхъ, И

нынѣ: „Тя ходатайствовавшꙋ“. Отпꙋстъ недѣльный. — в) На Утрени на Богъ Гдь: Тропари якъ на Вечерни. Сѣдалны Октоиха и Ангелскій Соборъ. Прокименъ воскресенъ. Єв. воскр. 2-ое отъ Марка 70. Воскресеніе Христово 1-ды, прочая же обычайно. Канонъ Воскресенъ. Катавасія: „Крестъ начертавъ“. На 9-ой пѣсни: Честнѣйшꙋю. „Святъ Гдь“ 3-ды. На Хвалитехъ стихиры Октоиха 8. Слава: Стихира 2-ая Євангелская, И нынѣ: „Преблагословенна“. Славословіе великое. По трисвятомъ тропарь: „Воскресъ изъ гроба“. Єкт. 2 и Отпꙋстъ недѣльный. — г) На Литургіи по входѣ тропарь воскресенъ Слава: кондакъ воскресенъ, И нынѣ: кондакъ Храма. (Идѣже Храмъ Святаго: Кондакъ Рождества Богородицы.) Прокименъ гласа. Апост. 166. Єванг. отъ Мѳ. 87. Єктеніи за всякое. прошеніе. По Литꙋргіи Многолѣтствіе. — д) Въ тойже день на Вечерни на Гди воззв. стихиры Октоиха 3, и св. Мꙋченикъ 3. Слава Святаго, И нынѣ: изъ Окт. „Слово собезначальное“. Входа нѣтъ Прок. дне. На стиховнахъ стихиры Октоиха, Слава: Святыхъ, И нынѣ: „Небесныхъ чиновъ“. По Нынѣ отпꙋщаеши тропарь: Святыхъ Слава и нынѣ: „Воспитавшейся“. Єкт. и Отпꙋстъ повседневный.

13) 29-го (11. Сент.) Четверь. Усѣкновеніе ч. Главы св. Іоанна Крестителя. (Въ сей день бываетъ строгій постъ). — а) Въ Середꙋ на великой Вечерни на Гди воззвахъ стихиры Святаго 8. съ Слава И нынѣ. Входъ. Чтеніе. На Стиховнѣхъ стихиры Святаго 3, съ Слава и Нынѣ. По Нынѣ отпꙋщаеши: троп. Святаго, Слава и Нынѣ: „Вся паче смысла.“ Отпꙋстъ великій. — в) На Утрени на „Богъ Гдь“: тропарь Святаго, Слава И нынѣ: „Вся паче“. Сѣдалны Святаго съ Богородичны ихъ. Полиелей, Величаніе и Сѣдаленъ 3-ій Святаго. Степенна „Отъ юности моея“. Прокименъ: „Честна предъ Господемъ“. Єв. отъ Мѳ. 57. Пс. 50-ый. Слава: Молитвами св. Предтечи Іоанна“, И нынѣ: „Молитвами Пр. Бцы“. На стихъ: „Помилꙋй мя Боже“ стихира гл. 6.: „Пляса оученица“. Канонъ Святаго, Катавасія: „Крестъ начертавъ“ На 9-ой пѣсни: Честнѣйшꙋю. На Хвалитехъ стихиры Святаго 4. съ Слава И нынѣ. Славословіе великое. По Трисвятомъ тропарь Святаго, Слава и Нынѣ: „Вся паче“. Отпꙋстъ великій. — в) На Литургіи по входѣ: тропарь Святаго, Слава: Кондакъ Святаго, И нынѣ: Кондакъ храма. (Идѣже храмъ Святаго: „Застꙋпнице“.) Прокименъ: „Возвеселится праведникъ“. Ап. 33. Єв. отъ Марка 24. — г) Въ тойже день на Вечерни на Гди воззвахъ стихиры Предтечи 3, и св. Патріарховъ 3, Слава „Паки Іродія“. И нынѣ: Крестобогородиченъ: „Видящи Тя“. Входа нѣтъ. На Стиховнѣхъ стихиры Октоиха, Слава Предт. И нынѣ Крестобогородиченъ: „Агница и Пастыря“. По нынѣ отпꙋщаеши тропарь Предтечи, Слава Святыхъ, И нынѣ: „Дѣво пренепорочная“. Отпꙋстъ повседневный.

14) 31-го (13. Септ.) Сꙋббота. Положеніе ч. Пояса Пр. Богородицы. а) Въ Пятокъ на вел. Вечерни на Гди воззвахъ стихиры Пояса берꙋтся изъ Минеи 6. съ Слава и Нынѣ. Входъ. Прокименъ дне. Чтеніе. На стиховнѣхъ стихиры Пояса 3, съ Слава и Нынѣ. По Нынѣ отпꙋщаеши: троп. Пояса точію и Отпꙋстъ великій. — в) На Утрени на „Богъ Гдь“ троп. Пояса 3-ды. Сѣдалны два Пояса. По-

лелей, Величаніе и сѣдаленъ 3-ій Помса. Степенна: „Отъ юности моеа". Прокименъ: „Помяну имя твоэ". Ев. отъ Луки 4. Пс. 50. Слава: „Молитвами Пресвятыя Богородицы", И нынѣ: тойже. На стихъ: „Помилуй мя Боже" стихира гл. 6-ый: „Дивна православныхъ". На 9-ой пѣсни: Честнѣйшую. На Хвалитехъ стихиры Помса 4, съ Слава и Нынѣ. Славословіе великое. По Трисвятомъ: троп. Богородицы точію. Ектеніи 2 и отпустъ великій. — в) На Литургіи по входѣ троп. Бцы, Слава и Нынѣ: Кондакъ ея. Прокименъ: „Величитъ душа моя". Ап. 320. Ев. отъ Луки 54. Причастенъ: „Чашу спасенія.

IX. Сентябрь.

1) 1-го (14. Сент.) Недѣля 14-ая по Сошествіи св. Духа, и Начало Індикта, сирѣчь новаго лѣта. Гл. 5. а) Въ Субботу на великой Вечерни на Гди воззвахъ стих. Октоиха 3, и Індикта 3. и св. Симеона 3. Сл.: Індикта, И нынѣ догматъ гл. 5-го. Входъ. Прок. и Чтеніе. На Стиховнѣхъ стихиры Окт. 4, Слава Святаго, И нынѣ: Індикта. По нынѣ отпущаеши: тропарь воскресенъ, Слава: Святаго, И нынѣ: Індикта. Отпустъ недѣлный. — б) На Утрени на „Богъ Гдь" тропари якъ на Вечерни. Сѣдалны Октоиха. Ангелскій соборъ. Еванг. воскр. 3-ое отъ Марка 71. „Воскресеніе Христово". Прочее обычно. Канонъ воскресенъ, Катавасія: „Крестъ начертавъ" На 9-ой пѣсни: Честнѣйшую. „Святъ Гдь Богъ нашъ" 3-ды. На Хвалитехъ стих. Окт. 4. и Індикта 3 съ стихомъ его, таже стихира Святаго 1. съ стихомъ „Честна предъ Господемъ". Слава стихира Ев. 3-ая; И нынѣ: Преблагословенна. Славословіе великое. По Трисвятомъ „Днесь спасеніе". Отпустъ Недѣли. — в) На Литургіи по входѣ тропарь воскресенъ, Індикта и Святаго, Кондакъ воскресенъ, Слава кондакъ Святаго, И нынѣ: Конд. Індикта. Прокименъ гл. и Індикта Ап. 170. и 282. Ев. отъ Мѳ. 89 и отъ Луки 13. — г) Въ тую же Недѣлю на Вечерни Стихиры Октоиха 3 и св. Маманта 3, Слава Святому, И нынѣ: Богород. по гласу и по дню: „Множество Ангелъ". Входа нѣтъ. На Стиховнѣхъ стихиры Октоиха, Слава Святому, И нынѣ: Богород по гласу и по дню: „Радуйся свѣта". По нынѣ отпущаеши троп. Святаго; Слава: И нынѣ: „Воспитавшейся". Отпустъ повседневный.

2) 8-го (20). Суббота предъ Воздвиженіемъ ч. Креста и Предпразденство Рождества Пр. Бцы. На Литургіи Тропарь и кондакъ Предпразденства. Прок. „Пойте Богу нашему". Апост. 126. Еванг. отъ Мѳ. 39.

3) 8-го (21). Недѣля 15-ая по Сошествіи св. Духа и Недѣля предъ Воздвиженіемъ, также Рождество Пребл. Богородицы. Гл. 6. а) Въ Субботу на малой Вечерни на Гди воззвахъ стихиры 4. воскресны, Слава и Нынѣ: праздника. На Стиховнѣхъ одна стихира воскресна и 2 празднику изъ стихопнахъ на великой Вечерни съ стихи ихъ. Сл. и Нынѣ: праздника. По Нынѣ отпущаеши: тропарь воскресенъ, Слава и Нынѣ: праздника. Отпустъ недѣлный и праздника. — в) На вел.

Вечерни съ Літіею. По „Слава святѣй“, „Пріидите поклонимся“ 3. и Пс. 103. По мирной Ект. на Гди воззв. стих. 10. Окт. 4 праз. 6. Слава и Нынѣ праздника. Входъ. Прок. дне, Чтеніе. На Литіи стихиры и Слава и Нынѣ праздника. На Стиховнѣхъ стихиры воскр. Сл. и Нынѣ праздн. На благословеніе хлѣбовъ тропарь праздника 3-ды — в) На Утрени тропарь воскресенъ Слава и Нынѣ: праздника. Сѣдалны воскр. Полиелей, величаніе (безъ Слава и Нынѣ и аллилуіа). Ангелскій Соборъ. Прокименъ и Евангеліе празд. отъ Луки 4. Воскре-

Мѣсяцесловъ русскій	Мѣсяцесловъ римскій	Имена дней седмичныхъ	Имена праздничныхъ и поминательныхъ дней
Нед. 14-ая по Сош. св. Духа. Гл. 5. Оутр. Ев. воскр. 3-ое отъ Марка 71. На Лит. Ап. 170 и 282. Ев. отъ Мат. 89. и отъ Луки зач. 13.			
1	(14)	Нед.	⊙ Начало Індикта
2	(15)	Пон.	Мамантъ
3	(16)	Втор.	Антимъ
4	(17)	Сер.	Вавила и Мойсей
5	(18)	Четв.	Захарій пророкъ
6	(19)	Пят.	Восп. чуд. въ Колосс.
7	(20)	Субб.	Субб. пр. Воздв. ч. Кр.
Нед. 15-ая по Сош. св. Духа, и предъ Воздвиж. и Рождество пр. Богород. Гл. 6. Оутр. Ев. отъ Луки 4. На Лит. Ап. зач. 176. и 240. Ев. отъ Мат. зач. 92. и отъ Луки 54.			
8	(21)	Нед.	⊕ Рождество Богор.
9	(22)	Пон.	Іоакимъ и Анна
10	(23)	Втор.	Мино-, Митро и Ним.
11	(24)	Сер.	Θеодора преподобная
12	(25)	Четв.	⊙ Отданіе Рождества
13	(26)	Пят.	⊙ Обновл. Хр. (Пр. В.)
14	(27)	Субб.	⊕ Воздвиж. ч. Креста
Нед. 16-ая по Сош. св. Духа и по Воздв. Ч. Креста. Гл. 7. Оутр. Ев. воскр. 5-ое отъ Луки 113. На Лит. Ап. зач. 181. и 203. Ев. отъ Мат. зач. 105. и отъ Марка 37.			
15	(28)	Нед.	Никита великомуч.
16	(29)	Пон.	Евфимія
17	(30)	Втор.	Софія
18	(1)	Сер.	Евменій
19	(2)	Четв.	Трофимъ
20	(3)	Пят.	Евстафій
21	(4)	Субб.	⊙ Отданіе Воздвиж.
Нед. 17-ая по Сош. св. Духа. Гл. 8. Оутр. Ев. воскр. 6-ое отъ Луки зач. 114. На Лит. Ап. зач. 182. и Ев. отъ Мат. 62.			
22	(5)	Нед.	Фока мученикъ
23	(6)	Пон.	⊙ Зачатіе Іоанна Кр.
24	(7)	Втор.	Θекла первомуч.
25	(8)	Сер.	Евфросинія
26	(9)	Четв.	† Прест. Іоанна Ев.
27	(10)	Пят.	Калистратъ
28	(11)	Субб.	⊙ Харитонъ
Нед. 18-ая по Сош. св. Духа. Гл. 1. Оутр. воскр. 7-ое отъ Іоанна зач. 63. На Лит. Ап. зач. 188. Ев. отъ Луки. 17.			
29	(12)	Нед.	Кvріакъ
30	(13)	Пон.	Григорій свмуч.

сеніе Христово“ и Пс. 50-ый. На Слава: „Молитвами Пр. Богородицы“, И нынѣ: тойже. На стихъ „Помилуй мя Боже“ стихиры праздника: „Сей день“. Канонъ воскр. Катавасія: „Крестъ начертавъ“. На 9-ой пѣсни: „Честнѣйшую“. „Святъ Гдь Богъ нашъ“ 3. На Хвалитехъ стих. воскр. 4. и праздника 4 съ стихи ихъ, Слава праздника. И Нынѣ: „Преблагословенна“. По великомъ Славословіи: троп. воскр. „Воскресъ изъ гроба“ и проч. — г) На Литургіи тропарь воскресенъ и праздника, Слава: Кондакъ воскр., И нынѣ: праздн.

Прок. недѣли предъ Воздвиженіемъ и праздника. Ап. 176. и 240. Єв. отъ Маѳ. 92 и отъ Луки 54. Вмѣсто „Достойно“: „Чуждe Матеремъ“ и припѣвъ праздн. даже до отданія. Причастенъ Недѣли и праздн. Мірованіе и отпустъ Недѣли и праздника. — д) Въ туюже недѣлю на Вечерни на Гди воззвахъ стихиры праздника 3 и Святаго Іоакима и Анны 3. Слава и Нынѣ: Святыхъ, На Стиховнахъ стих. Святыхъ съ Слава и Нынѣ. Тропарь Святыхъ, Слава и Нынѣ праздн. Отпустъ праздника.

4) 12-го (25.) Четверь. **Отданіе Рождества Пр. Богородицы.** а) Въ Середу на **Вечерни** на Гди воззвахъ стихиры праздника 6 съ Слава и Нынѣ поемыя на самый праздникъ. Входа нѣтъ. На Стиховнѣхъ вся праздн. По Нынѣ отпущаеши: тропарь праздника точію и отпустъ праздника — в) На **Утрени** на „Богъ Гдь“: троп. празд. 3-ды. Сѣдальны праздника и абіе псаломъ 50-ый. (Полелея и Євангелія нѣтъ.) Кан. праздн. Катавасія: „Крестъ начертавъ“. На 9-ой пѣсни: „Величай“. На Хвалитехъ вся праздника. Славословіе великое. По Трисвятомъ: тропарь праздника. Отпустъ праздника. — в) На **Литургіи** по входѣ: тропарь и кондакъ праздника: Прок. праздника: „Величитъ душа моя“. Ап. 216. Єв. отъ Марка 30. Отпустъ праздника.

5) 13-го (26.) Пятокъ. **Память Обновленія Храма Господня на Голгоѳѣ.** а) Въ Четверь на **Вечерни** на Гди воззвахъ поемъ стихиры Обновленія 3 и св. Корнилія 3. Слава: Обновл. гл. 6; И нынѣ предпразденства. Входъ. Прокименъ дне. Чтеніе. На Стиховнѣхъ стихиры предпразденства 3. Слава Обновл., И нынѣ предпразденства. По нынѣ отпущаеши: тропарь Обновленія, Слава: Мученика, И нынѣ: троп. предпразденства. Отпустъ великій. — в) На **Утрени** на „Богъ Гдь“: тропарь якъ на Вечерни. Сѣдальны Минеи и абіе псаломъ 50-ый. (Полелея и Єванг. нѣтъ.) Канонъ Обновл. Катавасія: „Крестъ начертавъ“. На Хвалитехъ вся изъ Минеи. Славословіе великое. По Трисвятомъ: тропарь Обновленія, Сл.: Святаго, и Нынѣ: предпразденства. Отпустъ великій. — в) На **Литургіи** по входѣ: тропарь Обновленія и Предпразденства. Слава: Кондакъ Обновленія, И нынѣ: предпразденства. Апостолъ 307. Євангелія отъ Маѳея 67.

6) 14-го (27.) Суббота. **Всемірное Воздвиженіе ч. Креста Господня.** (Строгій постъ). а) Въ Пятокъ на **малой Вечерни** на Гди воззвахъ стих. 4 съ Слава и Нынѣ праздника. Входа нѣтъ. На Стиховнихъ вся праздника. По Нынѣ отпущаеши: точію тропарь праздн. Єктенія: „Помилуй насъ Боже“ и отпустъ наименьшій. — в) На **вел. Вечерни съ Литіею.** По „Слава святѣй“ „Пріидите поклонимся“ 3-ды; по 103-омъ псаломѣ Єкт. По Єкт. на Гди воззвахъ стих. Креста 8. съ Слава и Нынѣ. Входъ. Прок. великій: „Богъ нашъ“. Чтеніе. На Литіи стихиры 4. съ Слава и Нынѣ: праздн. На Стиховнѣхъ вся праздн. По Нынѣ отпущаеши: троп. праздн. 3-ды. (Когда Іерей стоя при тетраподомъ кадитъ предложенія), посему молитва на Благословеніе хлѣбовъ. По молитвѣ „Буди имя Гдне“ 3-ды. Псаломъ 33-ій и начинается Оутреня съ „Слава святѣй“. — в) На **Утрени** на „Богъ Гдь“ тропарь праздника 3-ды. Сѣдальны праздника два. Полелей, Величаніе и Сѣдаленъ 3-ій праздн. Степенна: „Отъ

юности моея". Ев. отъ Іоанна 42. отъ пол8. „Воскресеніе Христово" разъ глаголемъ. Псалмъ 50. Прочее обычно. На стихъ: Помил8й мя Боже" стихира гл. 6-ый: „Кресте Христовъ". Канонъ и Катавасія праздника. На 9-ой пѣсни: „Величай". На Хвалитехъ стихиры 4 праздника съ Слава и Нынѣ. (Предъ Славословіемъ Іерей облекается въ всю священническ8ю одежд8). Славословіе великое. По великомъ Славословіи, когда пѣвцы поютъ Трисвятое, Іерей идетъ къ св. Трапезѣ, кадитъ т8тъ выложенный св. Крестъ и несетъ его около св. Престола, взимая его на главѣ, предъ царскія двери предид8щимъ свѣщеносцамъ и тамо ставъ, ожидаетъ конецъ Трисвятаго. По скончаніи сего возглашаетъ „Прем8дрость прости", на что ликъ поетъ: „Спаси Гди". Посем8 Іерей идетъ къ назначенном8 стол8 и полагаетъ верх8 его честный Крестъ и кадитъ его отъ четырехъ странъ и поклоньшеся ем8, возьметъ его къ р8ки, станетъ предъ тетраподомъ къ восток8 и возглашаетъ ектенію: „Помил8й насъ Боже" на что ликъ по обычаю нашего каѳ. храма воспоетъ: 12-разъ „Господи помил8й", низшимъ и вызшимъ голосомъ, подъ которымъ пѣніемъ Іерей п8щаетъ и воздвизаетъ ч. Крестъ благословляя имъ народъ. По сем8 отходитъ на прав8ю стран8, смотря на сѣверъ и продолжаетъ ектенію: „Еще молимся о святѣйшомъ вселенскомъ Архиереи Бенедиктѣ-папѣ римскомъ", на что ликъ вновь поетъ: 12-разъ Гди пом., какъ первѣе, подъ которымъ Іерей вновь п8щаетъ и воздвизаетъ ч. Крестъ и благословитъ имъ народъ. — Далѣе идетъ на 3-8ю стран8 и обращаяся къ запад8 продолжаетъ ектенію: „Еще молимся о боголюбивомъ Еппѣ" на что ликъ вновь поетъ Гди пом. 12. вызшимъ и низшимъ голосомъ, Іерей же подъ самымъ пѣніемъ нисп8щаетъ и воздвизаетъ св. Крестъ и чинитъ нимъ благословеніе. На конецъ идетъ на четверт8ю стран8, смотря на югъ и поетъ: „Еще молимся о предстоящихъ людехъ" и ликъ вновь поетъ: Гди помил8й 12. и все подобно бываетъ какъ первѣе. Посем8 Іерей стоя предъ тетраподомъ поетъ возгласъ, по скончаніи котораго полагаетъ ч. Крестъ на тетраподѣ и поется: „Крест8 твоем8" 3-ды съ поклонами. Послѣ сего же Іерей цѣл8етъ св. Крестъ и отходитъ къ св. Престол8, а народъ подъ симъ цѣл8етъ св. Крестъ, и поются стихиры: „Прійдите вѣрніи" пока совершится цѣлованіе. По сем8 Іерей стоя при св. Трапезѣ поетъ ектенію: „Исполнимъ". Отп8стъ великій. — в) На Литургіи Антифоны и Входное праздника. По входѣ тропарь и кондакъ праздника. Вмѣсто Трисвятаго: „Крест8 твоем8", (по обычаю Храма каѳедральнаго ежедневно на Лит8ргіи до отданія). Прокименъ: „Возносите Гда". Ап. 125. Ев. отъ Іоанна 60. Вмѣсто Достойно: ірмосъ 9-ой пѣснѣ съ припѣвомъ до отданія. (Идѣже Храмъ Церкви обходъ около церкви 3-ды). Мированіе и отп8стъ.

7) 15-го. (28.) **Нед. 16-ая по Сош. св. Духа и Нед. по Воздвиженію ч. Креста.** Гл. 7. — а) Въ С8ббот8 на великой Вечерни на Гди воззвахъ стихиры Окт. 4, праздника 3 и Святаго 3. Слава: Святаго, И нынѣ догматъ гл. 7. Входъ. Прокименъ дне. На Стиховнѣхъ стихиры Октоиха 4. Слава Святаго, И нынѣ: праздника. По Нынѣ

отпѹщаеши тропарь воскресенъ, Слава: Святаго, И нынѣ: праздника. Отпѹстъ недѣльный. б) На Утрени на „Богъ Гдь“: троп. якъ на Вечерни. Сѣдалны Октоиха. Янгелскій Соборъ. Прок. воскр. Еванг. воскресное 5-ое отъ Лѹки 113. Воскресеніе Христово, Канонъ воскресенъ, Катавасія: „Крестъ начертавъ“. На 9-ой пѣсни: Честнѣйшѹю. „Святъ Гдь Богъ нашъ“. На Хвалитехъ стихиры Октоиха 4, и попразденства 4 съ иславникомъ и припѣвы его, Слава: стихира Евангельская 5-ая. И нынѣ: „Преблагословенна“. Славословіе великое. По Трисвятомъ троп. „Днесь спасеніе.“ Отпѹстъ недѣльный. — в) На Литургіи на входѣ: Пріидите поклонимся и припѣвъ окончательный праздн. По входѣ: тропарь воскресенъ и праздника, Слава: кондакъ воскресенъ, И нынѣ: кондакъ праздника. Вмѣсто Трисвятаго: „Крестѹ твоемѹ“. Прокименъ гласа и праздника. Яп. 181. и 203. Евангеліе отъ Матея 105. и отъ Марка 37. Вмѣсто Достойно: припѣвъ и ірмосъ 9-ой пѣсни. — г) Въ тойже день на Вечерни на Гди воззвахъ стихиры праздника 3 и Святыя 3. Слава: Святыя, И нынѣ: праздника. Входа нѣтъ. На Стиховнѣхъ стихиры праздника 3, съ Слава и Нынѣ. По „Нынѣ отпѹщаеши“ тропарь Святыя, Слава и Нынѣ: праздника. Отпѹстъ праздника.

8) 21-го (4. Окт.) **Суббота по Воздвиженіи ч. Креста и Отданіе Воздвиженія ч. Креста.** а) Въ Пятокъ на Вечерни на Гди воззвахъ стихиры 6, поемыя на самый праздникъ. Слава праздника, И нынѣ: догматъ отданію гласа 7-го. Входа нѣтъ. На Стиховнѣхъ вся праздника. По Нынѣ отпѹщаеши точію тропарь праздника. Отпѹстъ праздника. — б) На Утрени на „Богъ Гдь“ тропарь праздн. 3-ды. Сѣдалны праздн. и абіе псаломъ 50-ый. Канонъ и Катавасія: праздника. На 9-ой пѣсни: Величай. На Хвалитехъ вся праздника. Славословіе великое. По Трисвятомъ: точію тропарь праздника. Отпѹстъ праздника. — в) На Литургіи на входѣ; „Пріидите поклонимся“ и припѣвъ окончательный праздника. По входѣ: тропарь и Кондакъ праздника. Вмѣсто Трисвятаго: „Крестѹ твоемѹ“. Прокименъ праздника. Япост. 125. Еванг. отъ Іоанна 30. Вмѣсто Достойно: Припѣвъ и ірмосъ 9-ой пѣсни. По Бѹди имя Господне исходитъ Іерей съ кадиломъ къ тетраподѹ и кадитъ ч. Крестъ, посемѹ взимая его на главѹ, несетъ его на св. Престолъ царскими дверьми, пѣвцѹ поющѹ: „Вознесыйся“ и положивъ его на св. Престолъ; вновь кадитъ его, и отлагаетъ на свое мѣсто. Отпѹстъ праздника.

Примѣчаніе. Отъ отданія праздника Воздвиженія Честнаго Креста (т. е. отъ 22-го Сентября) даже до 20-го Декабря на Недѣльныхъ Оутреняхъ поется Полелей.

9) 22-го (5. Окт.) **Недѣля 17-ая по Сошествіи св. Духа. Гл. 8.** а) Въ Сѹбботѹ на Вечерни на Гди воззвахъ стихиры Окт. 4. и св. Кодрата 3 и св. Фоки 3. Слава: Святаго, И нынѣ: догматъ гл. 8-го. Входъ. На Стиховнѣхъ все изъ Октоиха. По Нынѣ отпѹщаеши: тропарь воскресенъ, св. Кодрада, Слава: св. Фоки, И нынѣ: „Еже отъ вѣка“. Отпѹстъ недѣли. — б) На Утрени на „Богъ Гдь“ тропарь якъ на Вечерни. Сѣдалны Октоиха и Полелей. Янгелскій Соборъ. Прокименъ воскресенъ. Еванг. воскресное 6-ое отъ Лѹки 114. Канонъ воскресенъ. Катавасія: „Отверзѹ оуста моя.“ На Хва-

литехъ стихиры Октоиха 8, Слава: Стихира Евангелская 6-ая. И нынѣ: „Преблагословенна." Славословіе великое. По Трисятомъ тропарь: „Воскресъ якъ гроба". Отпустъ недѣльный. — в) На Литургіи по входѣ: тропарь воскресенъ; Слава: кондакъ воскресенъ, И нынѣ: кондакъ храма. (Идѣже есть храмъ Святаго: кондакъ Благовѣщенія.) Апост. 182. отъ пол8. Еванг. отъ Матея 62.

10. 23-го (6. Окт.) Понедѣлокъ. Зачатіе св. Іоанна Крестителя. а) Въ Недѣлю на повседневной Вечерни на Гди воззвахъ стихиры Святаго 6. съ Слава и Нынѣ. Входа нѣтъ. На Стиховнѣхъ стихиры съ Слава и Нынѣ: Святаго. По Нынѣ отпущаеши: тропарь Святаго, Слава и Нынѣ: „Еже отъ вѣка" Отпустъ повседневный. — б) На Утрени на „Богъ Гдь" тропарь, якъ на Вечерни. Сѣдалны Святаго и абіе псаломъ 50. Канонъ Святаго. Катавасія: „Отверзу оуста моя". На 9-ой пѣсни: Честнѣйшую. На Хвалитехъ стихиры Святаго 4, съ Слава и Нынѣ. Славословіе великое. По Трисвятомъ: тропарь Святаго; Слава и Нынѣ: „Еже отъ вѣка". Ект. 2 и Отпустъ великій. — в) На Литургіи по входѣ: троп. Святаго, Слава: Кондакъ Святаго, И нынѣ: кондакъ храма. (Идѣже Храмъ Святаго: „Заступнице".) Прокименъ: „Возвеселится". Апост. 210 отъ пол8. Евангеліе отъ Луки 2.

11) 26-го (9. Окт.) Четвѣрь. Преставленіе св. Апостола и Евангелиста Іоанна. а) Въ Середу на вел. Вечерни на Гди воззвахъ стихиры Святаго 8 съ Слава и Нынѣ. Входъ. Прокименъ дне. Чтеніе. На Стиховнѣхъ стихиры 3 съ Слава и Нынѣ. По Нынѣ отпущаеши: троп. Святаго, Сл. и Нынѣ: „Вся паче" и отпустъ великій. — в) На Утрени на „Богъ Гдь" тропарь Святаго, Слава и Нынѣ: „Вся паче". Сѣдалны Святаго 2 съ Богородичны ихъ. Полиелей. Величаніе и Сѣдаленъ 3-ій Святаго, Степенна: „Отъ юности моея". Прок.: „Въ всю землю". Еванг. отъ Іоанна 67. Пс. 50. Слава: „Молитвами св. Апостола Іоанна": И нынѣ: „Молитвами Пресв. Богородицы". На стихъ „Помилуй мя Боже" стихира гл. 3-ый: „Богослове дѣвственниче" и Ект. „Спаси Боже". Канонъ Святаго. Катавасія: „Отверзу оуста моя". На 9-ой пѣсни „Честнѣйшую". На Хвалитехъ стихиры Святаго 4 съ Слава и Нынѣ. Славословіе великое. По Трисвятомъ тропарь Святаго, Сл. и Нынѣ: „Вся паче". Ект. 2 и Отпустъ великій. — в) На Литургіи по входѣ: тропарь Святаго, Слава: кондакъ Святаго, И нынѣ: Храма. (Идѣже Храмъ Святаго: „Заступнице".) Прок. „Во всю землю". Апост. 73. отъ пол8. Еванг. отъ Іоан. 71. Прич. „Во всю землю".

12) 28-го (11. Окт.) Суббота. Преподобнаго Отца и Исповѣдника Харитона. а) Въ Пятокъ на повседневной Вечерни на Господи воззвахъ стихиры Святаго 6 съ Слава, и Нынѣ догматъ гл. 8-го. (Входъ и Чтеній нѣтъ.) На Стиховнѣхъ стихиры Святаго 3 съ Слава и Нынѣ. По Нынѣ отпущаеши: тропарь Святаго, Слава и Нынѣ: „Иже насъ ради". Ектенія и отпустъ повседневный. — в) На Утрени на „Богъ Гдь" тропарь Святаго, Слава и Нынѣ: „Иже насъ ради". Сѣдалны Святаго и абіе псаломъ 50. (Полиелея и евангелія нѣтъ.) Канонъ Святаго. Катавасія: „Отверзу оуста моя". На 9-ой пѣсни „Честнѣйшую". На Хвалитехъ стихиры Святаго 4

съ Слава и Нынѣ. Славословіе великое. По Трисвятомъ тропарь Святаго, Слава и Нынѣ: „Иже насъ ради“. Ектеніи 2 и Отпустъ великій. — в) На Литургіи по входѣ: тропарь Святаго, Слава: Кондакъ Святаго, И нынѣ: Кондакъ храма. (Идѣже храмъ Святаго: „Заступнице“.) Прок. „Восхвалятся преподобніи“. Ап. 176. Ев. отъ Луки 24. Причастенъ: „Въ память вѣчную“.

13) 29-го. Недѣля 18-ая по Сошествіи св. Духа. Гл. 1. а) Въ Субботу на великой Вечерни на Гди воззвахъ стихиры Октоиха 7, и Св. 3. Слава: Святаго, И нынѣ догматъ гл. 1-го. Входъ. На Стиховнѣхъ стихиры Окт. 4, Слава: Святаго, И нынѣ: „Творецъ и Избавитель“. По Нынѣ отпущаеши тропарь воскресенъ, Слава: тропарь Святаго, И нынѣ: „Гавріилу вѣщавшу“. Отпустъ великій недѣли. — б) На Утрени на „Богъ Гдь“: тропари якъ на Вечерни. Сѣдалны Октоиха. Полиелей. Ангелскій Соборъ. Прокименъ гл. Ев. воскресное 7-ое отъ Іоанна 63. Воскресеніе Христово. Канонъ воскр., Катавасія: „Отверзу оуста моя“. На 9-ой пѣсни: Честнѣйшую. „Святъ Гдь Богъ нашъ“. На Хвалитехъ стихиры Октоиха 8. Слава Стихира Евангельская 7-ая. И нынѣ: „Преблагословенна“. Славословіе великое. По Трисвятомъ тропарь: „Днесь спасеніе“. Ект. 2 и отпустъ великій Недѣли. — в) На Литургіи по входѣ: тропарь воскресенъ, Слава: кондакъ воскресенъ, И нынѣ: кондакъ храма. (Идѣже Храмъ Святаго: кондакъ Стрѣтенія.) Прокименъ гл. Ап. 188. Ев. отъ Луки зач. 17. — г) Въ тужѣ Недѣлю на Вечерни на Гди воззвахъ стих. Октоиха 3 и св. Григорія 3. Слава: Святаго, И нынѣ изъ Октоиха: „Слово собезначалное“. Входа нѣтъ. На Стиховнахъ стихиры Октоиха, Слава: Святаго, И нынѣ: „Архангелски воспоемъ“. По Нынѣ отпущаеши: троп. Святаго, Слава и Нынѣ: „Воспитавшейся“. Отпустъ повседневный.

X. Октябрь.

1) 1-го (14.) Вторникъ. Покровъ Пр. Дѣвы Маріи. а) Понедѣлокъ на малой Вечерни на Гди воззвахъ стихиры Бдцы 4 съ Слава и Нынѣ. Входа нѣтъ. На Стиховнѣхъ все Бдцы. По Нынѣ отпущаеши точію тропарь Бдцы. — б) На вел. Вечерни съ Литіею на Гди воззвахъ стих. Бдцы 8 съ Слава и Нынѣ. Входъ. Прок. дне. Чтеніе. На Литіи стих. Бдцы съ Сл. и Нынѣ. По Нынѣ отпущаеши тропарь Бдцы 3-ды и бываетъ благословеніе хлѣбовъ. — в) На Утрени на „Богъ Гдь“ тропарь Бдцы 3-ды. Сѣдалны Покрова. Полиелей. Величаніе и Сѣдаленъ 3-ій Покрова. Степенна: „Отъ юности моея“. Прок. „Помяну имя твое“. Ев. отъ Луки 4. Псаломъ 50. Слава: „Молитвами Пресв. Богородицы“, И нынѣ: тойже. На стихъ: „Помилуй мя Боже“ стихира гл. 8-ый: „Сорадуются съ нами“. Канонъ Покрова. Катавасія: „Отверзу оуста моя“. На 9-ой пѣсни: Величай. На Хвалитехъ стихиры Покрова 4 съ Слава и Нынѣ. Славословіе великое. По Трисвятомъ: тропарь Покрова точію. Отпустъ великій. — г) На Литургіи на входѣ: „Прійдите покл.“ и припѣвъ:

„Молитвами Бдцы поющіѧ ти, Аллилȣїа." По входѣ: тропарь и кондакъ Покрова. Прок.: „Величитъ дȣша моѧ". Ап. 320. Ев. отъ Лȣки 54. Мѵрованіе и отпȣстъ. — д) Въ тойже день на Вечерни на Гди воззвахъ стихиры Октоиха 3 и св. Кѵпріана 3, Слава: Свѧтаго; И нынѣ: Крестобогородиченъ тамже. Входа нѣтъ. Прокименъ дне. На Стиховнѣхъ стих. Окт. 3 дне. Слава: Свѧтаго, И нынѣ: Крестобогородиченъ тамже. По Нынѣ отпȣщаеши: тропарь Свѧтаго, Слава и Нынѣ: „Дѣво пренепорочнаѧ". Отпȣстъ повседневный.

Мѣсѧцословъ рȣсскій	римскій	Имена дней седмичныхъ	Имена праздничныхъ и поминательныхъ дней	Мѣсѧцословъ рȣсскій	римскій	Имена дней седмичныхъ	Имена праздничныхъ и поминательныхъ дней
1	(14)	Втор.	Покровъ Пр. Богор.	16	(29)	Сер.	Лонгинъ сотникъ
2	(15)	Сер.	Кѵпріанъ, Іȣстинъ	17	(30)	Четв.	Осіѧ пророкъ
3	(16)	Четв.	Діонизій	18	(31)	Пѧт.	† Св. Евангел. Лȣка
4	(17)	Пѧт.	Іеродей	19	(1)	Сȣбб.	Іоилъ пророкъ
5	(18)	Сȣбб.	Харитонъ				Нед. 21-ая по Сош. св. Духа. Гл. 4. Оутр. Ев. воскр. 10-ое отъ Іоанна 66. На Лит. Ап. 203. и Ев. отъ Лȣки 35.
			Нед 19-ая по Сош. св. Духа. Гл. 2. Оутр. Ев. воскр. 8-ое отъ Іоанна 64. На Лит. Ап. 194. и 131. Ев. отъ Лȣки 26. и Іоанна 65.	20	(2)	Нед.	Артемій
6	(19)	Нед.	† Св. Ап. Ѳома	21	(3)	Пон.	Іларіонъ
7	(20)	Пон.	Сергій и Вакха	22	(4)	Втор.	Аверкій
8	(21)	Втор.	Пелагіѧ и Томсіѧ	23	(5)	Сер.	Іаковъ братъ Гдень
9	(22)	Сер.	† Св. ап. Іаковъ Алф.	24	(6)	Четв.	Арефа мȣч.
10	(23)	Четв.	Евлампій	25	(7)	Пѧт.	Маркіанъ
11	(24)	Пѧт.	Филипъ діаконъ	26	(8)	Сȣбб.	† Димитрій велмȣч.
12	(25)	Сȣбб.	Прокъ, Тарасъ и Андр.				Нед. 22-ая по Сош. св. Духа. Гл. 5. Оутр. Ев. воскр. 11-ое отъ Іоанна зач. 67. На Лит. п. 215. Ев. отъ Лȣки зач. 83.
			Нед. 20-ая по Сош. св. Духа и св. Отець 2-го Никейскаго Собора. Гл. 3. Оутр. Ев. воскр. 9. отъ Іоанна 65. На Лит. Ап. 200. и 334. Ев. отъ Лȣки 30. и отъ Іоан. 56.	27	(9)	Нед.	Несторъ
				28	(10)	Пон.	Терентій и Стефанъ
13	(26)	Нед.	Карпъ мȣч.	29	(11)	Втор.	Анастасіѧ и Аврамііѧ
14	(27)	Пон.	Назарій и Гервасій	30	(12)	Сер.	Зиновій и Зиновіѧ
15	(28)	Втор	Евдимій и Лȣкіанъ	31	(13)	Четв.	Стахій и Амплій

Примѣчаніе: Покровъ Пр. Дѣвы есть праздникъ Покровительницы Епархіи нашей, когда по опредѣленію Епарх. Правительства въ всѣхъ церквахъ нашихъ кончится Литіѧ, св. Литȣргіи же совершаютсѧ о благобытіи Епархіи нашей и по Литȣргіи совершаетсѧ и обходъ около церкви.

2) 6-го (19.) Недѣля 19-ая по Сош. св. Духа и св. Апостола Ѳомы. Гл. 2. а) Въ Сȣбботȣ на Вечерни на Гди воззвахъ стихиры Октоиха 4, св. Апостола 6 со стихирами стиховными, Слава: Свѧтаго, И нынѣ догматъ гл. 2-го. Входъ. Чтеніе. На Стиховнѣхъ стихиры Окт. 4. Слава: Свѧтаго, И нынѣ догматикъ гл. 6-го. По

Нынѣ отпущаеши тропарь воскресенъ; Слава: Святаго, И нынѣ: „Тя ходатайствовавшую". Отпустъ великій Недѣли. — б) На Утрени на „Богъ Господь" троп. якъ на Вечерни. Сѣдальны Окт. Полиелей, Величаніе. (По Величаніи Слава и Нынѣ Аллилуіа Болгарскій припѣвъ, малая ектенія оставляется.) Ангелскій Соборъ. Прокименъ воскр. гл. Ев. воскресное 8-ое отъ Іоанна 64. Воскресеніе Христово. Канонъ воскресенъ. Катавасія: „Отверзу уста моя". На 9-ой пѣсни: Честнѣйшую. „Святъ Господь Богъ нашъ". На Хвалитехъ стихиры Окт. 4 и Апостола 4 съ наславникомъ и съ стихи его. Слава: Стихира Евангелская 8-ая; И нынѣ: „Преблагословенна". Славословіе великое. По Трисвятомъ тропарь: „Воскресъ изъ гроба" и отпустъ великій недѣли. — в) На **Литургіи** по входѣ: тропарь воскресенъ и Святаго, Кондакъ воскр., Слава: кондакъ Святаго, И нынѣ: кондакъ Храма. (Идѣже Храмъ Святаго: Кондакъ Успенія.) Прокименъ гл. и Святаго. Ап. 194 и 131. Ев. отъ Луки 26 и отъ Іоанна 65. — г) Въ тужже Недѣлю на **Вечерни** на Господи воззвахъ стихиры Окт. 3. Святыхъ 3, Слава; Святыхъ, И нынѣ: „На мори плавающа". Входа нѣтъ. На Стиховнѣхъ стихиры Окт. 3. Слава: Святыхъ, И нынѣ: „Архангела Гавріила". По Нынѣ отпущаеши: тропарь Святыхъ, Слава и Нынѣ: „Воспитавшейся". Отпустъ повседневный.

3) 9-го (22.) Середа. **Св. Апостола Іакова Алфеева.** а) Въ Вторникъ на **вел. Вечерни** на Господи воззвахъ стихиры Апостола 8 съ Сл. и Нынѣ. Входъ. Прокименъ дне. Чтеніе. На стиховнахъ стихиры Апост. 3 съ Слава и Нынѣ. По Нынѣ отпущаеши: тропарь Апост., Слава и Нынѣ: „Тя ходатайствовавшую" и отпустъ великій. — б) На **Утрени** на „Богъ Господь" троп. якъ на Вечерни. Сѣд. Апостола. Полиелей. Величаніе и 3-ій сѣдаленъ Апостола. Степенна: „Отъ юности моея". Прок. „Въ всю землю". Ев. отъ Іоанна 67. Пс. 50. Прочее обычно. На стихъ „Помилуй мя Боже" стихира гл. 4-ый: „Яко тайникъ". По ектеніи „Спаси Боже". Канонъ Ап. Катавасія: „Отверзу уста моя". На 9-ой пѣсни: „Честнѣйшую". На Хвалитехъ стихиры Апост. 4 съ Слава и Нынѣ. Славословіе великое. По Трисвятомъ троп. Апост., Слава и Нынѣ: „Тя ходатайствовавшую". Ектеніи 2 и отпустъ великій. — в) На **Литургіи** по входѣ: тропарь Апост., Слава: кондакъ Апостола, И нынѣ: кондакъ храма. (Идѣже храмъ Святаго: „Заступнице".) Прок. „Во всю землю". Апост. 131. Ев. отъ Луки 51. Причастенъ: „Во всю землю".

4) 13-го (26). **Недѣля 20-ая по Сошествіи св. Духа и св. Отецъ 2-го Никейскаго Собора.** Гл 3. а) Въ Субботу на **вел. Вечерни** на Господи воззвахъ стих. Окт. 4 и св. Отецъ 6. Сл.: св. Отецъ; И нынѣ догматъ гл. 3-го. Входъ. Чтеніе. На Стиховнѣхъ стих. Октоиха 4. Сл.: св. Отецъ, И нынѣ: „Призри на моленія". По нынѣ отпущаеши тропарь воскресенъ, Сл.: св. Отецъ; И нынѣ: „Иже насъ ради". Отпустъ недѣли. — б) На **Утрени** на „Богъ Господь" тропари якъ на Вечерни. Сѣдальны Окт. 2. Полиелей. Ангелскій Соборъ. Еванг. воскр. 9-ое отъ Іоанна 65. Воскресеніе Христово. Псал. 50. Канонъ воскресенъ Катавасія: „Отверзу уста моя". На 9-ой пѣсни: Честнѣйшую. „Святъ Господь Богъ нашъ" 3-жды. На Хвалитехъ стих. Окт. 4 и св. Отецъ 4, Сл.: Отецъ, И нынѣ: Преблагословенна. Славословіе великое. По Три-

святомъ тропарь: „Днесь спасеніе". Отпустъ недѣли. — в) На Литургіи по входѣ: тропарь воскресенъ, тропарь Отецъ и кондакъ воскресенъ; Сл.: кондакъ Отецъ; И нынѣ: кондакъ храма. (Идѣже храмъ Святаго поемъ: кондакъ Покрова.) Прок. гласа и Отецъ. Ап. 200 и 334. Ев. отъ Луки 30 и отъ Іоанна 56. — г) Въ тойже день на Вечерни стихиры на Гди воззвахъ стих. Святыхъ 6. Слава Святымъ, И нынѣ: „Радуйся". Входа нѣтъ. На Стиховнѣхъ все изъ Октоиха, По Нынѣ отпущаеши тропарь Святыхъ, Слава и Нынѣ: „Воспитавшейся". Отпустъ повседневный.

5) 18-го (31.) Пятокъ. Св. Евангелисты Луки. а) Въ Четвертокъ на вел. Вечерни на Гди воззвахъ стихиры 8. съ Слава и Нынѣ. Входъ. Чтеніе. На Стиховнѣхъ стихиры съ Слава и Нынѣ Святаго. По Нынѣ отпущаеши: троп. Святаго, Слава и Нынѣ: „Тя ходатайствовавшую". Отпустъ великій. — б) На Утрени троп. якъ на Вечерни. Сѣдалны Святаго. Полелей. Величаніе и сѣдален 8-ій Святаго. Степенна: „Отъ юности моея". Ев. отъ Іоанна 67. Канонъ Святаго. Катавасія: „Отверзу оуста моя". На 9-ой пѣсни: Честнѣйшую. На Хвалитехъ стих. Свят. 4. съ Слава и Нынѣ. Славословіе великое. По Трисвятомъ троп. Свят.: Слава и Нынѣ: „Тя ходатайствовавшую". Ект. 2 и отпустъ великій, — в) На Литургіи по входѣ троп. Свят., Слава: конд. Свят., И нынѣ конд. храма. (Идѣже храмъ Свят.: „Заступнице"). Прокименъ: „Во всю землю". Апост. 260. отъ полу. Еванг. отъ Луки 51. Причастенъ: „Во всю землю".

6) 20 го (2) Недѣля 21-ая по Сошествіи св. Духа Гл. 4-ый. а) Въ суботу на великой Вечерни на Господи воззвахъ стих. Окт. 7 и св. Артемія 3. Слава: Святаго, И нынѣ догматъ гл. 4-го. Входъ. На Стиховнахъ стихиры Октоиха. Сл. Святому, И нынѣ: „Творецъ и Избавитель". По „Нынѣ отпущаеши" тропарь воскресенъ, Слава троп. Святаго, и Нынѣ: „Еже отъ вѣка". Отпустъ великій Недѣли. — б) На Утрени на „Богъ Господь" троп. якъ на Вечерни. — Сѣдалны Окт. Полелей. Ангелскій соборъ. Прокименъ воскресенъ. Ев. воскресное 10-ое отъ Іоанна 66. Воскресеніе Христово. Псаломъ 50. Канонъ воскресенъ Катавасія: „Отверзу оуста моя". На 9-ой пѣсни „Честнѣйшую". „Святъ Гдь Богъ нашъ". На Хвалитехъ вся Октоиха. Слава Стихира Еванг. 10-ая. И нынѣ: „Преблагословенна. Славословіе великое. По Трисвят. троп. „Воскресъ изъ гроба". Ект. 2 и отпустъ недѣльный. — в) На Литургіи по входѣ тропарь воскр., Слава: конд. воскр., И нынѣ: конд. храма. (Идѣже храмъ Святаго: Кондакъ Рождества Бцы). Прок. гласа. Ап. 203. Ев. отъ Луки 35.— г) Въ тойже день на Вечерни на Гди воззвахъ стих. Октоиха 3 и св. Іларіона 3. Слава: Святаго, И нынѣ изъ Октоиха: „Множество Ангелъ". Входа нѣтъ. На Стиховнѣхъ стих. Окт., Слава Святаго и Нынѣ: „Архангела Гавріила". По Нынѣ отпущ. троп. Святаго, Слава и Нынѣ „Радуйся Ангеломъ". Отпустъ повседневный.

7) 23-го (5) Середа. Св. Іакова, брата Гдня. а) Въ Вторникъ на повседневной Вечерни на Гди воззв. стихиры Святаго 6, съ Слава И нынѣ. Входа нѣтъ. Прок. дне. На Стиховнахъ стихиры и Слава: Святаго, И нынѣ: „Владычице пріими". По Нынѣ отпу-

щаеши троп. Свѧтаго, Слава и Нынѣ: „Всѧ паче". Отпѹстъ повседневный. — б) На Утрени на „Богъ Гдь" тропарь Свѧтаго, Слава и Нынѣ: „Всѧ паче". Сѣдалны Свѧтаго и абіе Псал. 50. (Полѵелеѧ и Еванг. нѣтъ.) Канонъ Свѧтаго, Катавасіѧ: „Отверзѹ оуста моѧ". На 9-ой пѣсни: Честнѣйшѹю. На Хвалитехъ стих. съ Слава и Нынѣ Свѧтаго. Славословіе великое. По Трисвѧтомъ троп. Свѧтаго, Сл. и Нынѣ „Всѧ паче". Ектеніи 2 и Отпѹстъ великій. — в) На Литургіи по входѣ тропарь Свѧтаго, Слава: кондакъ Свѧтаго, И нынѣ: кондакъ храма. (Идѣже храмъ Свѧтаго: „Застѹпнице") Прокименъ „Во всю землю". Апост. 200. Еванг. отъ Мѳ. 56. Причастенъ „Въ всю землю".

8) 26-го (8) Сѹббота. Св. Великомученика Димитрія. а) Въ Пѧтокъ на вел. Вечерни на Господи воззвахъ стихиры Свѧтаго 8, съ Слава: Св., И нынѣ: догматъ гл. 4-го. Входъ. Прокименъ. Чтеніе. На Стиховнѣхъ стихиры писаныѧ на Литіи Свѧт. 3 съ стихи его. Сл. св. Димитрію, И нынѣ: „Безневѣстнаѧ Дѣво". По Нынѣ отпѹщаеши. троп. Свѧтаго. Сл. и Нынѣ: „Тѧ ходатайствовавшѹю". Отпѹстъ великій. б) На Утрени на „Богъ Гдь" тропари ꙗкъ на Вечерни. Сѣдалны Свѧт. Полѵелей. Величаніе. „Отъ юности моеѧ". Еванг. отъ Мѳ. 36. и абіе пс. 50. Канонъ Свѧтаго. Катавасіѧ: „Отверзѹ оуста моѧ". На 9-ой пѣсни: Честнѣйшѹю". На Хвалитехъ стихиры съ Слава и Нынѣ Свѧтаго. Славословіе великое. По Трисвѧтомъ троп. Димитріѧ, Слава и Нынѣ: Тѧ ходатайствовавшѹю". Отпѹстъ великій. — в) На Литургіи по входѣ тропарь Димитріѧ; Сл, кондакъ Димитріѧ, И нынѣ: конд. храма. (Идѣже Храмъ Свѧтаго: „Застѹпнице"). Прок. Свѧтаго. Ап. 292. Еванг. отъ Іоанна 52.

9) 27-го (9). Нед. 22-ая по Сош. св. Духа. Гл. 5. а) Въ Сѹбботѹ на вел. Вечерни на Гди воззвахъ стихиры Окт. 7 и св. Нестора 3. Слава и Нынѣ догматъ гласа 5-го. Входъ. Прок. На Стиховнѣхъ стих. Окт 4. съ Слава и Нынѣ. По Нынѣ отпѹщаеши: троп. воскр., Слава Свѧтаго, И нынѣ „Еже отъ вѣка" Отпѹстъ недѣльный. — б) На Утрени на „Богъ Гдь" троп. ꙗкъ на Вечерни. Сѣдалны Окт. Полѵелей и Ангелскій Соборъ. Прокименъ воскр. Ев. воскр. 11-ое. отъ Іоан. 67. Воскр. Христово. Канонъ воскр., Катавасіѧ: „Отверзѹ оуста моѧ". На 9-ой пѣсни: Честнѣйшѹю. „Свѧтъ Гдь Богъ нашъ" 3-ды. На Хвалитехъ стихиры Окт. 8. Слава Стихира 11-аѧ. Евангельскаѧ; И нынѣ: „Преблагословена". Славословіе великое. По Трисвѧтомъ тропарь „Днесь спасеніе". Отпѹстъ недѣльный. — в) На Литургіи по входѣ тропарь воскр., Слава: Кондакъ воскр. И нынѣ конд. Храма. (Идѣже храмъ Свѧт. „Застѹпнице"). Прок. гл. Ап. 215. Ев. отъ Лѹки 83. — г) Въ тѹюже Недѣлю на Вечерни на Господи воззвахъ стихиры 1-мѹ Свѧтомѹ 3 и 2-мѹ Свѧтомѹ 3. Слава и Нынѣ Богородиченъ изъ Минеи. Входа нѣтъ. На Стиховнѣхъ всѧ изъ Октоиха. По Нынѣ отпѹщаеши тропарь 1-мѹ Свѧтомѹ, Слава: троп. 2-мѹ Свѧтомѹ, И нынѣ: „Радѹйсѧ Ангеломъ". Отпѹстъ повседневный.

XI. Ноябрь.

1) 3-го (16.) Недѣля 23-ая по Сошествіи св. Духа. Гл. 6. а) Въ Субботу на великой Вечерни на Господи воззвахъ стихиры Октоиха 4, Святымъ 6. Слава: Святыхъ, И нынѣ: догматъ гл. 6-го. Входъ. Прокименъ. На Стиховнахъ стих. Окт. 4, Слава и Нынѣ: догматикъ гл. 6-го. По Нынѣ отпущаеши: троп. воскресенъ и св. Мученикъ, Слава: св. Георгія, И нынѣ: „Еже отъ вѣка" и отпустъ Недѣли. — б) На Утрени на „Богъ Господь": троп. якъ на Вечерни. Сѣдалны Окт. 2 съ Богородичны ихъ. Полелей и Ангелскій соборъ. Прокименъ воскр. гл. Ев. воскр. 1-ое отъ Матея 116. „Воскресеніе Христово". Пс. 50. Канонъ воскр. Катавасія: „Отверзу оуста моя". На 9-ой пѣсни: Честнѣйшую. „Святъ Господь Богъ нашъ" 3-ды. На Хвалитехъ стихиры Окт. 8, Слава. Стихира Ев. 1-ая. И нынѣ: „Преблагословена еси". Славословіе велнкое. По Трисвятомъ тропарь: „Воскресъ изъ гроба". Отпустъ недѣли. — в) На Литургіи по входѣ тропарь воскресенъ, Сл.: конд. воскр., И нынѣ: конд. храма. (Идѣже храмъ Святаго: „Заступнице"). Прокименъ гл. Апост. 220. Ев. отъ Луки 38. — г) Въ тойже день на Вечерни на Гди воззвахъ стихиры Преподобнаго 3 и св. Мученикъ 3. Слава: Преподобнаго, И нынѣ изъ Октоиха: „Слово собезначалное". Входа нѣтъ. На Стиховнахъ изъ Октоиха. Слава: Святаго. И нынѣ: „Архангела Гавріила". По нынѣ отпущаеши: троп. Преподобнаго, Слава: св. Мученикъ. И Нынѣ: „Воспитавшейся". Отпустъ повседневный.

2) 8-го (21). Пятокъ. Соборъ св. Архангела Михаила и прочихъ безплотныхъ Силъ. а) Въ Четверь на вел. Вечерни на Гди воззвахъ стих. Михаила 8. съ Слава: и Нынѣ. Входъ. Прокименъ дне. Чтеніе. На Стиховнѣхъ стихиры Михаила 3. съ Слава и Нынѣ, По „Нынѣ отпущаеши" троп. Михаила, Сл. и Нынѣ: „Еже отъ вѣка" и отпустъ великій. — б) На Утрени на „Богъ Гдь" троп. Михаила, Сл. и Нынѣ: „Еже отъ вѣка". Сѣдалны св. Михаила 2 съ Богород. ихъ. Полелей. Величаніе и Сѣдаленъ 3-ій Михаила. Степенна: „Отъ юности моея". Прокименъ „Творяй Ангелы". Еванг. отъ Мат. 52. Пс. 50. Сл.: „Молитвами Архангеловъ", И нынѣ: „Молитвами Пр. Богородицы". На стихъ „Помилуй мя Боже" стих. гл. 6-ый: „Ангели твои". Канонъ Безплотныхъ. Катавасія: „Отверзу оуста моя". На 9-ой пѣсни: „Величай". На Хвалитехъ вся Михаила. Славословіе великое. По Трисвятомъ троп. Михаила; Сл. и Нынѣ: „Еже отъ вѣка". Отпустъ великій. — в) На Литургіи по входѣ: троп. Михаила, Сл.: Кондакъ его, И нынѣ Храма. (Идѣже Храмъ Святаго: „Заступнице"). Ап. 305. Ев. отъ Луки 51. — г) Въ тойже день на Вечерни на Господи воззвахъ стихиры Мученикомъ 3 и Пр. Матроны 3. Сл. и Нынѣ догматъ гл. 6-го. Входа нѣтъ. На Стиховнахъ вся Окт. По Нынѣ отпущаеши троп. Мучен. Сл. Препод. И нынѣ: „Иже насъ ради". Отпустъ повседневный.

3) 10-го (23). Недѣля 24-ая по Сошествіи св. Духа. Гл. 7. а) Въ Субботу на великой Вечерни на Гди воззвахъ стих. воскр. изъ Октоиха 7. Святыхъ 3. Сл. и Нынѣ: догматъ гл. 7-го. Входъ. На Стиховнѣхъ стих. съ Слава и Нынѣ изъ Окт. По Нынѣ отпущаеши:

троп. воскресенъ. Сл.: Свѧтыхъ; И нынѣ: „Тѧ ходатайствовавшꙋю“. Отпꙋстъ недѣли. — б) На Утрени на „Богъ Гдь“: троп. ѩкъ на Вечерни. Сѣдальны Окт. съ Богородичны ихъ. Полелей. Ангелскій Соборъ. Єв. воскресное 2-ое отъ Марка 70. „Воскресеніе Христово“. Пс. 50. Канонъ Октоиха. Катавасіѧ: „Отверзꙋ оуста моѧ“. На 9-ой пѣсни „Честнѣйшꙋю“. „Свѧтъ Господь Богъ нашъ“ 3-ды. На Хвалитехъ стих. Окт. 8, Сл. стих. Єв. 2-аѧ, И нынѣ: Преблагословенна еси. Славословіе вел. По Трисвѧтомъ: троп. „Днесь спасеніе“. Отпꙋстъ недѣли. — в) На Литургіи по входѣ троп. воскр., Сл., конд. воскр., И нынѣ, конд. храма. (Идѣже храмъ Свѧтаго: „Застꙋпнице“.) Ап. 221.

Мѣсѧцесловъ рꙋсскій	Мѣсѧцесловъ римскій	Имена дней седмичныхъ	Имена праздничныхъ и поминательныхъ дней
1	(14)	Пѧт.	Косма и Даміанъ
2	(15)	Сꙋбб.	Акиндинъ скмꙋч.
Нед. 23-ая по Сош. св. Духа. Гл. 6. Оутр. Єв. воскр. 1-ое отъ Маѳ. 116. На Лит. Ап. 220. Єв. отъ Лꙋки зач. 38			
3	(16)	Нед.	Акепсинъ
4	(17)	Пон.	Іоанникій
5	(18)	Втор.	Галактіонъ
6	(19)	Сер.	Павелъ
7	(20)	Четв.	Іеронъ
8	(21)	Пят.	☩ Михаилъ Архистр.
9	(22)	Сꙋбб.	Онисифоръ
Нед. 24-ая по Сош. св. Духа. Гл. 7. Оутр. Єв. воскр. 2-ое отъ Марка 70. На Лит. Ап. зач. 221. Єв. отъ Лꙋки зач. 39.			
10	(23)	Нед.	Ерастъ и Олимпъ
11	(24)	Пон.	Викторъ и Викентій
12	(25)	Втор.	Іоаннъ и Нилъ
13	(26)	Сер.	† Св. Іоан. Златоꙋстъ
14	(27)	Четв.	† Св. Филиппъ ап.
15	(28)	Пѧт.	Гꙋрій

Мѣсѧцесловъ рꙋсскій	Мѣсѧцесловъ римскій	Имена дней седмичныхъ	Имена праздничныхъ и поминательныхъ дней
16	(29)	Сꙋбб.	† Св. Ап. и Єв. Матѳей
Нед. 25-ая по Сош. св. Духа. Гл. 8. Оутр. Єв. воскр. 3-ое отъ Марка 71. На Лит. Ап. зач. 224. Єв. отъ Лꙋки зач. 53.			
17	(30)	Нед.	Григорій чꙋдотворецъ
18	(1)	Пон.	Платонъ и Романъ
19	(2)	Втор	Авдій и Варлаамъ
20	(3)	Сер.	Предпр. Входа. Григ.
21	(4)	Четв.	⊕ Входъ въ Хр. Пр. Бог.
22	(5)	Пѧт.	Филимонъ и Кикилій
23	(6)	Сꙋбб.	Амфилохій Епископъ
Нед. 26-ая по Сош. св. Духа. Гл. 1. Оутр. Єв. воскр. 4-ое отъ Лꙋки 112. На Лит. Ап. зач 229. Єв. отъ Лꙋки зач. 66.			
24	(7)	Нед.	Екатерина
25	(8)	Пон.	Отдан. Входа. Клим.
26	(9)	Втор.	Алипій
27	(10)	Сер.	Іаковъ Персѧнинъ
28	(11)	Четв.	Стефанъ новый
29	(12)	Пѧт.	Парамонъ
30	(13)	Сꙋбб.	† Св. Андрей ап.

Єв. отъ Лꙋки 39. — г) Въ тойже день на Вечерни на Господи воззвах стих. Св. Мꙋченикъ 3 и Преподобнаго 3. Слава: св. Мꙋченикъ, И нынѣ: изъ Октоиха „Слово собезначалное“. Входа нѣтъ. На Стиховнѣхъ изъ Октоиха, таже стихира Мꙋчениковъ, Слава; Преподобномꙋ, И нынѣ: „Архангелски воспоимъ“. По Нынѣ отпꙋщаеши: троп. св. Мꙋченикъ, Слава: Преподобнаго, и Нынѣ: „Радꙋйсѧ Ангеломъ“. Отпꙋстъ повседневный.

4) 13-го (36) Середа. Св. Іоанна Златоустаго, Архіепископа Константинограда. а) Въ Вторникъ на вел. Вечерни на Гди воззв. стихиры Свѧтаго 8 съ Сл. И нынѣ. Входъ. Прокименъ дне. Чтеніе. На

Стиховнѣхъ стихиры съ Сл. И Нынѣ Святаго. По Нынѣ отпущаеши: троп. Святаго, Сл. и Нынѣ: „Иже насъ ради". Отпустъ великій. — б) На Утрени на „Богъ Господь" троп. Свят. Сл. и Нынѣ: „Иже насъ ради". Сѣдалны Свят. 2 съ Богородычни ихъ. Полиелей. Величаніе и Сѣдаленъ 3-ій Святаго. Степенна: „Отъ юности моея". Прок. „Оуста моя". Ев. отъ Іоанна 35. отъ полу и абіе Пс. 50. Сл. „Молитвами свят. Іоанна", И нынѣ: „Молитвами Пр. Богород.". На стихъ „Помилуй мя Боже" стих. гл. 6-ый: Изліяйся благодать". Ект. „Спаси Боже". Канонъ Святаго. Катавасія: „Отверзу оуста моя". На 9-ой пѣсни „Честнѣйшую". На Хвалитехъ стихиры Святаго 4, съ Слава: И нынѣ. Славословіе великое. По Трисвятомъ тропари Святаго, Слава и Нынѣ: „Иже насъ ради". Ектеніи 2 и отпустъ великій. — в) На Литургіи по входѣ тропарь Святаго, Сл.: кондакъ Святаго, И нынѣ: конд. храма. (Идѣже храмъ Святаго: „Заступнице"). Прокименъ: „Оуста моя". Ап. 318. Ев. отъ Іоанна 36. Причастенъ: „Въ память вѣчную".

5) 14-го. (27). Четверь. Св. Апостола Филиппа. а) Въ Середу на вел. Вечерни на Гди воззвахъ стихиры Апост. 8 (съ литійными), съ Слава и Нынѣ. Входъ. Прокименъ дне. Чтеніе. На Стиховнахъ стихиры Свят. 3, съ Слава и Нынѣ. По „Нынѣ отпущаеши": троп. Апост., Слава и Нынѣ: „Тя ходатайствовавшую". Отпустъ великій. — б) На Утрени на „Богъ Господь" тропарь Апостола, Слава и Нынѣ: „Тя ходатайствовавшую". Сѣдалны Ап. 2 съ Богородичны ихъ. Полиелей. Величаніе и Сѣдаленъ 3-ій Апост. Степенна: „Отъ юности моея". Прокименъ: Въ всю землю". Ев. отъ Іоанна 67. и абіе Пс. 50. Слава: „Молитвами св. Апостола Филиппа"; И нынѣ: Молитвами Пресв. Богородицы". На стихъ „Помилуй мя Боже", стихира гл. 7-ый: „Премудрости ловче". Ект. „Спаси Боже". Канонъ Святаго. Катавасія „Отверзу оуста моя". На 9-ой пѣсни „Честнѣйшую". На Хвалитехъ стихиры Ап. 4, съ Слава и Нынѣ. Славословіе великое. По Трисвятомъ: троп. Ап. Слава и Нынѣ: „Тя ходатайствовавшую". Ектеніи 2 и Отпустъ великій. — в) На Литургіи по входѣ тропарь Ап., Сл.: кондакъ Апост., И нынѣ: кондакъ храма. (Идѣже храмъ Святаго: „Заступнице"). Прок. „Во всю землю". Ап. 131. Ев. отъ Іоанна 5. Прич. „Во всю землю".

Примѣчаніе: Сего дня вечеромъ начинаемъ Постъ къ Рождеству Христову.

6) 16-го (29.) Суббота. Св. Апостола и Евангелиста Матѳея. а) Въ Пятокъ на вел. Вечерни на Гди воззвахъ стихиры 8 съ Слава, и Нынѣ догматъ гл. 7. Входъ. Проким. дне. Чтеніе. На Стиховнахъ стих. Святаго 3 съ Слава и Нынѣ. По Нынѣ отпущаеши тропарь Святаго, Слава и Нынѣ: „Тя ходатайствовавшую". Отпустъ великій. — б) На Утрени на „Богъ Господь" троп. якъ на Вечерни. Сѣдалны Свят. 2 съ Богородичны ихъ. Полиелей, Величаніе и Сѣдаленъ 3-ій Свят. Степенна: „Отъ юности моея". Прок. „Во всю землю". Еванг. отъ Іоанна 67. и абіе Пс. 50. Слава: „Молитвами св. Апост. и Еванг. Матѳея". И нынѣ: „Молитвами Пресв. Богородицы". На стихъ: „Помилуй мя Боже" стихира гласъ 6-ый: „Восплещимъ въ пѣснехъ". Ект. „Спаси Боже". Канонъ Святаго. Катавасія „Отверзу оуста моя". На 9-ой пѣсни: Честнѣйшую. На Хвалитехъ стихиры Свят.

4 съ Слава и Нынѣ. Славословіе великое. По Трисвятомъ тропарь Свят. Слава и Нынѣ „Тя ходатайствовавшую“. Ект. 2 и отпустъ великій. — в) На Литургіи по входѣ тропарь Ап., Слава кондакъ Ап., И нынѣ: кондакъ храма. (Идѣже храмъ Свят.: „Заступнице“.) Прок. „Во всю землю“. Ап. 131. Ев. отъ Мат. 30.

7) 17-го (30.) **Недѣля 25-ая по Сошествіи св. Духа.** Гл. 8. а) Въ Субботу на **великой Вечерни** на Гди воззвахъ стихиры Октоиха 7 и Святаго 3. Слава: Святаго, И нынѣ догматъ гласа 8-го. Входъ. Прок. На Стиховнѣхъ стихиры Октоиха 4, Слава: Святаго, И нынѣ: „Творецъ и избавитель“. По Нынѣ отпущаеши: тропарь воскресенъ, Слава: Святаго, И нынѣ: „Иже насъ ради“ и отпустъ великій недѣли. — б) **На Утрени** на „Богъ Господь“ тропари якъ на Вечерни. Сѣдальны Октоиха 2. Полиелей. Ангелскій соборъ. Прокименъ воскр. Ев. воскр. 3-ое отъ Марка 71. „Воскресеніе Христово. Пс. 50. Ект. „Спаси Боже“. Канонъ воскресенъ. Катавасія: „Отверзу уста моя“. На 9-ой пѣсни Честнѣйшую, „Святъ Господь Богъ нашъ“. На Хвалитехъ стихиры Окт. 8. Слава стих. Ев. 3-ая, И нынѣ: „Преблагословенна еси“. Славословіе великое. По Трисвятомъ тропарь „Воскресъ изъ гроба“. Ектеніи 2 и отпустъ великій Недѣли. — в) На **Литургіи** по входѣ тропарь воскресенъ, Слава: кондакъ воскресенъ, И нынѣ: кондакъ Храма. (Идѣже Храмъ Святаго, кондакъ Благовѣщенія.) Прокименъ гласа. Апост. 224. Ев. отъ Луки 53. — г) Въ тойже день на **повседневной Вечерни** на Господи воззвахъ стихиры св. Платона 3 и св. Романа 3. Слава: св. Платона, И нынѣ изъ Октоиха: „Слово собезначалное“. Входа нѣтъ. На стиховнахъ все изъ Октоиха. По Нынѣ отпущаеши тропарь св. Мученикъ, Слава и Нынѣ: „Воспитавшейся“. Отпустъ повседневный.

8) 21-го (4. Дек.) Четверь. **Входъ въ Храмъ Пр. Богородицы.** а) Въ Середу на **малой Вечерни** на Гди воззвахъ стих. праздника 4 съ Слава и Нынѣ. Входа нѣтъ. На Стиховнѣхъ вся праздника. По Нынѣ отпущаеши: тропарь праздника точію. Ектенія „Помилуй насъ Боже“ и отпустъ найменьшій. — б) На **вел. Вечерни съ Литіею**. По „Слава святѣй“. Пріидите покл. 3-ды. На Гди воззвахъ стихиры праздника 8 съ Слава и Нынѣ. Входъ. Прокименъ дне. Чтеніе. На Литіи стих. праздн. съ Слава и Нынѣ. На Стиховнѣхъ стихиры праздн. съ Слава и Нынѣ. По Нынѣ отпущаеши: тропарь праздн. 3-ды. Посему Іерей глаголетъ молитву на благословеніе хлѣбовъ. Буди имя Гдне 3-ды. По псалмѣ 33-омъ пѣвецъ глаголетъ: „Именемъ Гднимъ благослови Отче“, на что Іерей „Слава святѣй“ и начинается Оутреня. — в) На **Утрени** на „Богъ Гдь“: троп. праздника 3-ды. Сѣдалны два праздника. Полиелей. Величаніе. Сѣдаленъ 3-ій праздника. Степенна: „Отъ юности моея“. Прокименъ: „Слыши дщи“. Ев. отъ Луки 4. Псаломъ 50-ый. Слава на гласъ болгарскій: „Днесь храмъ“. И нынѣ: тойже. На стихъ „Помилуй мя Боже“ стихира гл. 4.: „Днесь боговмѣстимый“. Канонъ праздн. Катавасія: „Христосъ раждается“. На 9-ой пѣсни: „Ангелы вхожденіе“. На Хвалитехъ стихиры праздника съ Слава и Нынѣ. Славословіе великое. По Трисвятомъ точію тропарь праздника. Отпустъ великій. — г) На **Литургіи** по входѣ: тропарь праздника, Слава и Нынѣ:

кондакъ праздника. Ап. 320. Ев. отъ Луки 54. Вмѣсто Достойно: Припѣвъ и ірмосъ 9-ой пѣсни канона. По Литургіи мированіе. — г) Въ тойже день на Вечерни на Гди воззвахъ стихиры праздника 3 и Святымъ 3. Слава и Нынѣ: праздника. Входа нѣтъ. На Стиховнахъ вся праздника. По Нынѣ отпущаеши тропарь Святыхъ, Слава и Нынѣ: праздника. Отпустъ праздника до отданія.

9) 24-го (7.) **Недѣля 26-ая по Сошествіи св. Духа.** Гл. 1. а) Въ Субботу на вел. Вечерни на Гди воззвахъ стих. Окт. 4, праздн. 3 (иже суть на Стиховнахъ) и св. Екатерины 3. Слава: Святыя. И нынѣ: догматъ гл. 1-го. Входъ. На Стиховнѣхъ стихиры Окт. 4, Слава: Святыя, И нынѣ: праздника. По Нынѣ отпущаеши: тропарь воскресенъ, Слава: тропарь Святыя, И нынѣ: праздника. Отпустъ Недѣли. — в) На Утрени на „Богъ Гдь" тропарь якъ на Вечерни. Сѣд. 2 Октоиха съ Богор. ихъ. Полелей. „Ангелскій соборъ". Прокименъ воскр. гл. Евангеліе воскресное 4-ое отъ Луки 112. Воскресеніе Христово. Канонъ воскр., Катавасія: „Христосъ раждается". На 9-ой пѣсни Честнѣйшую „Святъ Гдь Богъ нашъ". На Хвалитехъ стихиры Октоиха 4 и св. Екатерины съ Славою и съ стихами 4. Слава стихира 4-ая Ев. И нынѣ: „Преблагословенна еси". Славословіе великое. По Трисвятомъ тропарь „Днесь спасеніе". Ект. 2 и отпустъ вел. Недѣли. — в) На **Литургіи** по входѣ: троп. воскресный и праздника. Слава кондакъ воскресный, И нынѣ: праздника. Прок. гл. Ап. 229. Ев. отъ Луки 66.

10) 25-го (8. Дек.) Понедѣлокъ. **Отданіе Введенія въ Храмъ Пр. Бдцы.** а) Въ Недѣлю на **повседневной Вечерни** на Гди воззвахъ изъ Минеи стихиры праздника 3 и св. Климента 3. Слава и Нынѣ: праздника. Входа нѣтъ. Прокименъ дне. На Стиховнѣхъ вся праздника. По Нынѣ отпущаеши: тропарь Святыхъ, Слава и Нынѣ: праздника. Ект. „Помилуй насъ Боже" и отпустъ повседневный. — б) На Утрени на „Богъ Гдь" тропарь праздника, Слава: Святыхъ, И нынѣ: праздника. Сѣдалны праздника и авіе псалмъ 50. Канонъ праздника. Катавасія: „Хрсъ раждается". На 9-ой пѣсни: Припѣвъ и ірмосъ 9-ой пѣсни праздника. На Хвалитехъ стихиры праздника 3 и св. Петра 3. Слава: Святаго, И нынѣ праздника. Славословіе великое. По Трисвятомъ: тропарь Святыхъ, Слава и Нынѣ: праздн. Ект. 2. Отпустъ великій праздн. — в) На **Литургіи** тропарь и кондакъ праздника. Прокименъ: „Величитъ душе моя". Ап. 285. Ев. отъ Луки 86. Вмѣсто Достойно: припѣвъ и ірмосъ 9-ой пѣсни праздничнаго канона.

11) 30-го (13. Дек.) Суббота. **Св. Апостола Андрея первозванаго.** а) Въ Пятокъ на вел. Вечерни на Гди воззвахъ стихиры Святаго 8, Слава: Святаго, И нынѣ догматъ гл. 1-го. Входъ. Прок. дне. Чтеніе. На Стиховнахъ стихиры Святаго 3, Слава: Святаго, И нынѣ предпразденства гл. 3-ій „Іосифе рцы намъ". По Нынѣ отпущаеши тропарь Святаго, Слава и Нынѣ: „Еже отъ вѣка" и отпустъ великій. — в) На Утрени на „Богъ Гдь" тропарь якъ на Вечерни. Сѣдалны Святаго 2 съ Богородичны ихъ. Полелей, Величаніе и Сѣдаленъ 3-ій Святаго. Степенна: „Отъ юности моея". Прокименъ „Во всю землю" Ев. отъ Мат. 9. Пс. 50. Слава: „Мо-

литвами св. Апостола Андрея", И нынѣ: „Молитвами Пресвятыя Богородицы". На стихъ „Помилуй мя Боже" стихиры гл. 8-ый: „Проповѣдника вѣры". Ект.: „Спаси Боже". Канонъ Апостола. Катавасія: „Христосъ раждается". На 9-ой пѣсни Честнѣйшую. На Хвалитехъ стихиры Святаго 4, Слава: Святаго, И нынѣ: предпраздснства гл. 8-ый: „Воспріими Вифлееме". Славословіе великое. По Трисвятомъ тропарь Святаго, Слава а Нынѣ: „Еже отъ вѣка". Ект. 2 и отпустъ великій. — в) На Литургіи по входѣ троп. Святаго, Слава: кондакъ Святаго, И нынѣ: кондакъ храма. (Идѣже храмъ Святаго: „Заступнице".) Прокименъ „Въ всю землю". Ап. 131. Ев. отъ Іоанна 4. Причастенъ: „Во всю землю".

XII. Декабрь.

1) 1-го. Недѣля 27-ая по Сошествіи св. Духа. Гл. 2. а) Въ Субботу на великой Вечерни на Гди воззвахъ стихиры Октоиха 7 и св. Пророка 3, Слава и Нынѣ: догматъ гл. 2-го. Входъ. Прокименъ. На Стиховнахъ все изъ Окт. По „Нынѣ отпущаеши" троп. воскр., Сл.: Святаго, И нынѣ: „Вся паче". Отпустъ великій Недѣли. — б) На Утрени на „Богъ Гдь" тропари якъ на Вечерни. Сѣдалны Окт. 2 съ Богородичны ихъ. Полгелей. Ангелскій Собор. Прокименъ воскр. Ев. воскр. 5-ое отъ Луки 113. „Воскресеніе Христово". Пс. 50. Канонъ воскресенъ. Катавасія: „Христосъ раждается". На 9-ой пѣсни „Честнѣйшую". „Святъ Гдь Богъ нашъ". На Хвалитехъ вся Окт. Сл.: Стихира Ев. 5. И нынѣ: „Преблагословенна". Славословіе великое. По Трисвятомъ: тропарь „Воскресъ изъ гроба". Ектеніи и Отпустъ великій недѣли. — в) На Литургіи по входѣ: троп. воскр., Сл.: конд. воскресенъ, И нынѣ: кондакъ храма. (Идѣже Храмъ Святаго: конд. Успенія.) Прокименъ гл: Ап. 233. Ев. отъ Луки 71. — г) Въ тужє Недѣлю на Вечерни на Гди воззвахъ стихиры Окт. 3 и св. Аввакума 3. Сл. и Нынѣ Богород. изъ Минеи. — Входа нѣтъ. На Стиховнахъ все изъ Октоиха. По „Нынѣ отпущаеши" тропарь пророка, Слава и Нынѣ: „Благоутробіе". Ектенія и отпустъ повседневный.

2) 5-го (18). Четверь. Преподобн. Отца Савы. а) Въ Середу на вел. Вечерни на Гди воззвахъ стихиры Святаго 8 (съ литійными) съ Слава и Нынѣ. Входъ. Прокименъ дне. Чтеніе. На Стиховнахъ стихиры Свят. 3 съ Слава и Нынѣ. По „Нынѣ отпущаеши" троп. Свят., Слава и Нынѣ: „Иже насъ ради" и отпустъ великій. — б) На Утрени на „Богъ Гдь" троп. якъ на Вечерни. Сѣдалны Свят. 2 съ Богородичны ихъ. Полгелей. Величаніе и сѣд. 3-ій Свят. Степенна: „Отъ юности моея". Прокименъ: „Честна предъ Господемъ". Ев. отъ Луки 24. Пс. 50. Сл.: „Молитвами Препод. Отца Савы", И нынѣ: „Молитвами Пресвят. Богородицы". На стихъ „Помилуй мя Боже" стих. гл. 6.: „Преподобне Отче". Ект. „Спаси Боже". Канонъ Преподобн. Катавасія: „Христосъ раждается". На 9-ой пѣсни „Честнѣйшую". На Хвалитехъ стих. Преподобнаго 4, съ Сл.

и Нынѣ. Славословіе великое. По Трисвѧтомъ троп. Препод., Сл. и Нынѣ: „Иже насъ ради“. Єкт. 2 и Отпꙋстъ великій. — в) На Литургіи по входѣ троп. Преподобнаго, Сл.: Конд. Преподобн., И нынѣ: кондакъ Храма. (Идѣже храмъ Свѧтаго: „Застꙋпнице“), Прокименъ „Честна предъ Господемъ“. Апост. 213. Єв. отъ Матеѧ 43. Причастенъ: „Въ памѧть вѣчнꙋю“.

3) 6-го (19.) Пѧтокъ. **Св. Отца Николая чудотв.** а) Въ Четверь на малой Вечерни на Гди воззвахъ стих. 4. съ Слава и Нынѣ

Мѣсѧцословъ рꙋскій	Мѣсѧцословъ римскій	Имена дней седмичныхъ	Имена праздничныхъ и поминательныхъ дней
Нед. 27-ая по Сош. св. Духа. Гл. 2. Оутр. Єв. воскр. 5-ое отъ Лꙋки 113. На Лит. Ап. 233. Єв. отъ Лꙋки 71.			
1	(14)	Нед.	Наꙋмъ пророкъ
2	(15)	Пон.	Авакꙋмъ пророкъ
3	(16)	Втор.	Софоній пророкъ
4	(17)	Сер.	Варвара и Іоан. Дам.
5	(18)	Четв.	† Савва освѧщенный
6	(19)	Пят.	✠ **Св. Отецъ Николай**
7	(20)	Сꙋбб.	Амвросій медіол.
Нед. 29-ая по Сош. св. Духа. Гл. 3. Оутр. Єв. воскр. 6-ое отъ Лꙋки зач. 114. На Лит. Ап. зач. 250. (изъ 28-ой Нед.) Єв. отъ Лꙋки зач. 85. (изъ 29-ой Нед.).			
8	(21)	Нед.	Патапій
9	(22)	Пон.	† Пренеп. зач. Пр. Бог.
10	(23)	Втор.	Мина, Єрмог. и Єѵа
11	(24)	Сер.	Даніилъ
12	(25)	Четв.	Спиридонъ
13	(26)	Пѧт.	☉ Єѵстратій и пр.
14	(27)	Сꙋбб.	Тирсъ
Нед. св. Праотецъ. Гл. 4. Оутр. Єв. воскр. 7-ое отъ Іоанна 63. На Лит. Ап. зач. 257. Єв. отъ Лꙋки зач. 76.			
15	(28)	Нед.	Єлеѵтерій
16	(29)	Пон.	Аггей пророкъ

Мѣсѧцословъ рꙋскій	Мѣсѧцословъ римскій	Имена дней седмичныхъ	Имена праздничныхъ и поминательныхъ дней
17	(30)	Втор	Даніилъ пророкъ
18	(31)	Сер.	Севастіанъ мꙋч.
19	Я.1.	Четв.	Бонифатій
20	(2)	Пѧт.	Пр. Рожд. Игнатій
21	(3)	Сꙋбб.	Іꙋліаніѧ
Нед. св. Отецъ и ряд. 30-ая по Сош. св. Духа. Гл. 5. Оутр. Єв. воскр. 8-ое отъ Іоан. зач. 64. На Лит. Ап. зач. 328. Єв. отъ Мат. зач. 1.			
22	(4)	Нед.	Анастасіѧ
23	(5)	Пон.	Св. 10 мꙋч. въ Критѣ
24	(6)	Втор.	Навечеріе Рождества
25	(7)	Сер.	✠ **Рождество Христ.**
26	(8)	Четв.	✠ **Соборъ Пр. Богор.**
27	(9)	Пят.	⊕ **Стефана Архид.**
28	(10)	Сꙋбб.	Домна мꙋч.
Нед. по Рождествѣ и 31. по Сош. св. Духа. Гл. 6. Оутр. Єв. воскр. 9-ое отъ Іоанна зач. 65. На Лит. Ап. зач. 200. и 280. Єв. отъ Мат. зач. 4. и Лꙋки 93.			
29	(11)	Нед.	Св. 10.000 мл. Виѳл.
30	(12)	Пон.	Анисіѧ мꙋченица
31	(13)	Втор.	☉ Отдан. Рожд., Мел.

Входа нѣтъ. Прокименъ дне. На Стиховнѣхъ всѧ Николаѧ. „По Нынѣ отпꙋщаеши“: тропарь Николаю, Слава и Нынѣ: „Еже отъ вѣка“. Єктеніѧ и отпꙋстъ наименьшій. — б) На **великой Вечерни съ Литіею**. На Господи воззвахъ стих. св. Николаѧ 8. Слава Николаѧ, И нынѣ предпразденства. Входъ. Прокименъ дне. Чтеніе. Єктеніи 2. На Литіи стихира 1 храма и стихиры и Сл. Николаѧ, И нынѣ: Предпразденства. Єктеніѧ Литійнаѧ: „Спаси Боже“. На стиховнахъ стихиры и Сл. Николаѧ, И нынѣ предпразденства. По „Нынѣ от-

поущаеши“ троп. Николая 2-ды и „Богородице Дѣво“ 1-ды. Молитва на благословеніе хлѣбовъ и „Буди имя Господне“. По Пс. 33-омъ ликъ возглашаетъ: „Именемъ Господним“ и начинается Оутреня съ „Слава Святѣй“. — в) На Утрени на „Богъ Гдь“ троп. Николая Сл. и Нынѣ: „Еже отъ вѣка“. Сѣдалны 2 Николая съ Богород. ихъ; Полиелей. Величаніе и Сѣдал. 3-ій Николая. Степенна: „Отъ юности моея“. Прокименъ: „Честна предъ Господемъ“. Ев. отъ Іоанна 36. Пс. 50. Сл.: „Молитвами св. Отца Николая“, И нынѣ: „Молитвами Пресвят. Богородицы“ На стихъ „Помилуй мя Боже“, Стихира гл. 6. „Наслѣдниче Божій“. Ект. „Спаси Боже“. Канонъ Святаго. Катавасія: „Христосъ раждается“. На 9-ой пѣсни Честнѣйшую. На Хвалитехъ стихиры 6. съ Слава и Нынѣ. Славословіе великое. По Трисвятомъ троп. Николая. Сл. и Нынѣ: „Еже отъ вѣка“. Ектеніи 2 и отпустъ великій. — г) На Литургіи по входѣ: тропарь Николая, Сл.: кондакъ Николая, И нынѣ: Храма. (Идѣже храмъ Святаго: „Заступнице“). Прокименъ: „Возвеселится“. Ап. 335. Ев. отъ Луки 24. Причастенъ: „Въ память вѣчную“. По Литургіи мированіе. — д) Въ тойже день на повседневной Вечерни на Господи воззвахъ стихиры Октоиха 3. и св. Амвросія 3. Слава и Нынѣ догматъ гл. 2-го. Входа нѣтъ. На Стиховнѣхъ вся изъ Октоиха. По „Нынѣ отпущаеши“ троп. Святаго, Слава и Нынѣ: „Еже отъ вѣка“. Ектенія и отпустъ повседневный.

4) 8-го (21.) **Недѣля 29-ая по Сош. св. Духа.** Гласъ 3. а) Въ Субботу на **Вечерни** на Гди воззвахъ стихиры Октоиха 7, и св. Патапія 3, Слава и Нынѣ догматъ гласа 3-го. Входъ. Прокименъ. На Стиховнѣхъ стихиры Октоиха 4 съ Слава и Нынѣ. По Нынѣ отпущаеши тропарь воскресенъ, Слава: тропарь Святаго, И нынѣ: „Иже насъ ради“. — б) На Утрени на „Богъ Гдь“ тропари якъ на Вечерни. Сѣдаленъ Октоиха 2 съ Богородичны ихъ. Полиелей, и абіе Ангелскій Соборъ. Прокименъ воскресенъ гласа. Еванг. воскресное 6-ое отъ Луки 114. Воскресеніе Христово и Псаломъ 50. Канонъ воскресенъ. Катавасія: „Христосъ раждается.“ На 9-ой пѣсни: Честнѣйшую. „Святъ Гдь Богъ нашъ“. На Хвалитехъ стихиры Октоиха 8. Слава: Стихира Евангелская 6-ая. И нынѣ: „Преблагословенна еси.“ Славословіе великое. По Трисвятомъ: тропарь „Днесь спасеніе“. Отпустъ великій Недѣли. — в) На Литургіи по входѣ: троп. воскресенъ, Слава: кондакъ воскресенъ, И нынѣ: Храма. (Идѣже Храма Святаго: Кондакъ Покрова). Апостолъ изъ Недѣли 28-ой 250. Ев. изъ Недѣли 29-ой отъ Луки 85.

5) 9-го (22). Понедѣлокъ. **Пренепорочное Зачатіе Пр. Дѣвы отъ св. Анны.** а) Въ Недѣлю на великой Вечерни на Гди воззвахъ стих. праздника 8 съ Слава и Нынѣ. Входъ. Прокименъ дне. Чтеніе. На Стиховнахъ вся праздника. По „Нынѣ отпущаеши“ тропарь точію: праздника и Отпустъ великій. — б) На Утрени на „Богъ Гдь“ тропарь праздника 3-ды. Сѣдалны праздн. Полиелей. Величаніе и Сѣдаленъ 3-ій праздника. Степенна: „Отъ юности моея“. Прокименъ: „Отъ плода чрева“. Еванг. отъ Луки 4. Слава: гл. 2-ый „Радуйся естество“, И нынѣ: тойже. На стихъ: „Помилуй мя Боже“, стихира гл. 6-ый: „Начатокъ спасенія нашего“. Ект. „Спаси Боже“. Ка-

нонъ праздника. Катавасія: „Христосъ раждается“. На 9-ой пѣсни: „Честнѣйшую“. На Хвалитехъ стихиры праздн. 4 съ Слава и Нынѣ. Славословіе великое. По Трисвятомъ тропарь праздника точію. Ектеніи и Отпустъ великій. — в) На Литургіи по входѣ тропарь праздника, Слава и Нынѣ: кондакъ его Прокименъ: „Дивенъ Богъ“. Апост. зач. 210. отъ полу. Еванг. отъ Луки 36. Причастенъ: „Радуйтеся“.

6) 13-го (26.) Пятокъ. Св. Мучениковъ Евстратія, Авксентія, Евгенія, Мардарія и Ореста. а) Въ Четверь на повседневной Вечерни на Гди воззвахъ стихиры Муч. 6. съ Слава и Нынѣ. Входа нѣтъ. На Стиховнѣхъ вся Мучениковъ. По Нынѣ отпущаеши: троп. Мучениковъ, Слава и Нынѣ: „Еже отъ вѣка.“ Ектенія: „Помилуй насъ Боже“ и Отпустъ малый. — б) На Утрени на „Богъ Гдь“ тропари якъ на Вечерни. Сѣдалны Мучениковъ Пс. 50. (Полиелей и Еванг. нѣтъ.) Канонъ Святыхъ. Катавасія: „Христосъ раждается.“ На Хвалитехъ вся Мучениковъ. Славословіе великое. Тропарь Мучениковъ, Слава и Нынѣ: „Еже отъ вѣка“. Ектенія и Отпустъ великій. — в) На Литургіи по входѣ тропарь Мучениковъ, Слава: кондакъ Мучениковъ, И нынѣ: кондакъ Храма (Идѣже храмъ Святаго: „Заступнице“). Прокименъ Мучениковъ. Апост. 233. Ев. отъ Луки 106. Причастенъ: Мучениковъ.

7) 15-го (28.) Недѣля св. Праотецъ В. Завита. Гл. 4. — а) Въ Субботу на вел. Вечерни на Гди воззвахъ стихиры Октоиха 6, и св. Праотецъ 4, Слава: Праотецъ. И нынѣ догматъ гласа 4-го. Входъ. Прокименъ. На Стиховнѣхъ стихиры Октоиха 4. Слава: Праотецъ, И нынѣ: „Безъ сѣмене“. По Нынѣ отпущаеши тропарь воскресенъ, Слава и Нынѣ: св. Праотецъ, и Отпустъ великій Недѣли. — б) На Утрени на „Богъ Гдь“ тропари якъ на Вечерни. Сѣдалны Октоиха 2 съ Богородичны ихъ. Полиелей (безъ Величанія). Ангелскій соборъ. Степенна гл. и Прокименъ воскр. Еванг. воскресное 7-ое отъ Іоанна 63. Воскресеніе Христово и Псаломъ 50. Ектенія „Спаси Боже“. Канонъ воскресенъ. Катавасія: „Христосъ раждается“. На 9-ой пѣсни: Честнѣйшую. „Святъ Гдь Богъ нашъ“. На Хвалитехъ стихиры Октоиха 4, и св. Праотецъ 4. Слава: Праотецъ, И нынѣ: „Преблагословенна“ Славословіе великое. По Трисвятомъ тропарь: „Воскресъ изъ гроба“. Ект. 2 и Отпустъ великій недѣли. — в) На Литургія по входѣ: тропарь воскресенъ, и тропарь св. Праотецъ Слава и Нынѣ: Кондакъ Праотецъ, Прокименъ Праотецъ. Ап. 257. Еванг. отъ Луки 76. Причастенъ: „Хвалите“. — г) Въ тую же Недѣлю на Вечерни на Гди воззвахъ стихиры Октоиха 3, и св. Аггея 3. Слава И нынѣ: изъ Минеи. Входа нѣтъ. На Стиховнѣхъ все изъ Октоиха. По Нынѣ отпущаеши: тропарь св. Аггея. Слава и Нынѣ: „Благоутробія сущи“. Отпустъ повседневный

8) 20-го (2. Янв). Пятокъ. Предпразденство по плоти Рождества Іисуса Христа . . . На Литургіи Апостолъ зачало 311. Еванг. отъ Марка 41.

9) 21-го (3. Янв.) Суббота предъ Рождествомъ Христовымъ. На Литургіи св. Іоанна Златоустаго Тропарь и Кондакъ Предпразденству Хр. Апост. 205. Ев. отъ Луки 72.

10) 22-го (4.) **Неделя предъ Рождествомъ Христовымъ т. е. св. Отецъ В. Завѣта и Нед. 30-ая по Сош. св. Духа** Гл. 5. а) **Въ Суботу на вел. Вечерни** на Гди воззв. стих. Окт. 4, Предпразденства 3 и св. Отецъ 3, Сл.: Отцевъ, И нынѣ: предпразд. Входъ. Чтеніе св. Отецъ. Ект. На Стиховнахъ стих. Окт. 4, Слава: Отцев, И нынѣ: предпразденства. По Нынѣ отпущаеши троп. воскр.: Сл.: Отцевъ, и Нынѣ предпразденства и отпустъ недѣли. — б) **На Утрени** на „Богъ Господь" тропари якъ на Вечерни. Сѣдалны Октоиха 2 съ Богородичны ихъ. Ангелскій соборъ. (Полелей въ Недѣли не поемъ отъ днесь до отданія праздника Богоявленія). Прок. гл. Ев. воскр. 8-ое отъ Іоанна 64. Воскресеніе Христово и псаломъ 50. Канонъ воскресенъ Катавасія: „Христосъ раждается". На 9-ой пѣсни. Честнѣйшую. „Святъ Гдь Богъ нашъ". На Хвалитехъ стихиры Окт. 4 и Отцевъ 4, Слава: Отцевъ, И нынѣ: „Преблагословенна еси". Славословіе великое. По Трисвят. троп.: „Днесь спасеніе". Отпустъ великій недѣли. — в) **На Литургіи** по входѣ тропарь воскресенъ, св. Отцевъ и предпразденства, Слава: конд. Отцевъ, И нынѣ: предпразденства. Прокименъ Отцевъ. Апост. 328. Еванг. отъ Матея 1. (Рядовой же 30-ой Недѣлѣ Апост. и Евангеліе оставляется).

11) 24-го (6. Янв.) **Вторникъ. Навечеріе Рождества.** (Строгій постъ). а) **Въ Понедѣлокъ на Вечерни** на Гди воззвахъ стихиры предпразденства 3. и св. Евгеніи 3. Сл. и Нынѣ предпразденства. Входа нѣтъ. Прокименъ дне. На Стиховнѣхъ вся предпразденства. По Нынѣ отпущаеши: троп. Святыя, Слава и Нынѣ: предпразденства. Отпустъ повседневный. — б) **На Утрени** на „Богъ Гдь" троп. предпразденства, Слава: Святыя, И нынѣ: предпразденства. Сѣдалны препразденства и абіе Пс. 50. Канонъ предпразд. и Святыя. На 9-ой пѣсни: „Честнѣйшую". На Хвалитехъ вся предпразденства. Славословіе малое. На Стиховнѣхъ вся предпраз: Благо есть. Трисвятое, Отче нашъ и троп. Святыя; Слава и Нынѣ: предпразденства. Отпустъ повседневный. — в) Передъ полуднемъ 10-го часа кончатся **Часы Царскіи: І) На І-омъ Часѣ** Іерей зачинаетъ „Благословенъ Богъ" и начало обычное. По „Пріидите" пѣвецъ абіе читаетъ пс. 5., 44. и 45. Слава и Нынѣ: Аллилуіа 3, и Гди пом. 3. Посему пѣвецъ поетъ на Слава: троп. „Написовашеся", на „И нынѣ" же читетъ: „Что тя наречемъ. Далѣе поетъ стих. на гл. 8-ый съ стихами ихъ. Сл. и Нынѣ: „Сія глаголетъ". Посему: „Вонмимъ, миръ всѣмъ, премудрость вонмимъ и поется Прок. „Гдь рече ко мнѣ", послѣ котораго бываетъ 1 Чтеніе и Ап. зач. 303. Ев. отъ Мат. 2. Посему пѣвецъ читетъ „Стопы моя". Трисвятое. Отче нашъ и поемъ кондакъ Гди пом. 40-разъ. Молитва: „Иже на всякое время". Гди помилуй 3-ды. Сл. и Нынѣ „Честнѣйшую", „Именемъ Гднимъ", Боже ущедри ны" и Молитва: „Христе свѣте истинный". Коли же окончиваетъ Іерей молитву съ „Аминь", пѣвецъ зачинаетъ Часъ ІІІ-ій съ „Пріидите поклонимся". **ІІ) Часъ ІІІ-ій** подобно отправляется. По Пріидите: Псалмы 66., 86. и 50-ый. Слава тропарь; „Написовашеся", И нынѣ: „Богородице ты еси лоза". Посему стихиры съ Слава и Нынѣ. Прокименъ. Чтеніе 1. Ап. 208. Ев. отъ Луки зач. 5. Посему пѣвецъ

четъ: „Гдь Богъ благословенъ". Трисвятое и Отче нашъ. Кондакъ: „Дѣва днесь" поется. Гди помилуй 40-разъ. „Иже на всякое время". Гди пом. 3, Слава и Нынѣ „Честнѣйшую": Именемъ Гднимъ. „Молитвами св. Отецъ нашихъ" и Молитва: „Владыко Боже Отче" съ Яминь. III) Часъ VI-ый. „Пріидите покл." 3-ды и Псалмы: 71., 131. и 90-ый. Слава тропарь: „Написовашеся" поется. И нынѣ: „Яко не имамы" читается. Стих. 3 съ Слава и Нынѣ. Прок. Чтеніе 1 и Ап. 304. Ев. отъ Мад. 4. Посему пѣвецъ четъ „Скоро да предварятъ". Трисвятое. Отче нашъ и Кондакъ: „Дѣва днесь" поется. Гди пом. 40-разъ: „Иже на всякое время". Гди пом. 3-ды, Слава и Нынѣ: „Честнѣйшую". Именемъ Гднимъ. Молитвами св. Отецъ нашихъ и Молитва: „Боже и Гди силъ" съ Ямѣнь. IV) Часъ IX-ый. „Пріидите поклонимся" и Пс. 109., 110. и 85. На Слава тропарь: „Возвращашеся" поется. И нынѣ: „Иже насъ ради" читается. Стихиры 3 съ Слава и Нынѣ. Посему Прок. Чтеніе 1 и Ап. 306. Ев. отъ Мад. 4. Посему пѣвецъ четъ „Не предаждъ насъ". Трисвятое, Отче нашъ и поется Кондакъ: „Дѣва днесь". Гди пом. 40-разъ. „Иже на всякое время" Гди пом. 3. Слава и Нынѣ. Честнѣйшую. Именемъ Господнимъ. „Молитвами св. Отецъ нашихъ" и молитва: „Владыко Гди Іисусе Христе". По молитвѣ Псаломъ 102-ый. Слава: Псал. 144-ый, И нынѣ: „Единородный" и Блаженна читаются". Слава: Соборъ св. Ангелъ, И нынѣ: „Ослаби, остави", и Отче нашъ. По возгласѣ кондакъ: „Дѣва днесь" поется и Гди пом. 40-разъ. Таже Молитва: „Всесвятая Тройце" и Отпустъ найменьшій отъ „Слава Тебѣ Христе Боже" и Іерей глаголетъ: „Рождейся въ вертепѣ, въ Виѳлеемѣ". — г) Литургія св. Василія Вел. съ Вечернею. „Благословенно Царство" и абіе Пріидите покл. 3-ды. Псаломъ: „Благослови душе моя". По ектеніи мирной на Гди воззвахъ стих. праздника 8. съ Слава и Нынѣ. Входъ съ Евангеліемъ. Прок. дне и Чтенія и то (3-ое) „Пророчества Михеина Чтеніе", (6-ое) „Пророчества Даніила Чтеніе". По 3-омъ Чтеніи поется тропарь: „Тайно родился еси" съ стихи его. По 6-омъ Чтеніи тропарь: „Возсіялъ еси Христе отъ Дѣвы" съ стихи его. По послѣднемъ же Чтеніи Ектенія малая, также возгласъ: „Яко святъ еси Боже нашъ" Трисвятое и Прок. „Гдь рече ко мнѣ". Ап. 303. Ев. отъ Луки 5. Вмѣсто Достойно: „О тебѣ радуется". Причастенъ: „Хвалите Гда".

12) 25-го (7. Янв.) Середа. Рождество Христово. а) Повечеріе Великое съ Литіею. По „Слава святѣй" глаголемъ Пріидите поклон. 3-ды. и кончится Повечеріе якъ то въ Молитвословѣ стр. 277. По „Слава въ вышнихъ Богу", котрое лишь читается, пѣвецъ перкѣе поетъ стихиры на Литіи съ Слава и Нынѣ. Посему Ектенія Литійная „Спаси Боже". На Стиховнахъ вся праздника. По „Нынѣ отпущаеши" тропарь праздника 3-ды. Молитва на благословеніе хлѣбовъ. Буди имя Господне 3-ды. Псаломъ 33. „Именемъ Господнимъ благослови Отче" и Іерей начинаетъ Оутреню съ „Слава святѣй". — в) На Утрени на „Богъ Гдь" тропарь праздника 3-ды. Сѣдалны праздника 2. Полиелей. Величаніе праздника и Сѣдаленъ 3-ій. Степенна: „Отъ юности моея". Прокименъ. Евангеліе отъ Маѳея 2. Псаломъ 50. Слава: „Всяческая днесь" И нынѣ: тойже. На стихъ:

„Помилѹй мѧ Боже“ стихира гл. 6-ый: „Слава въ вышнихъ Богѹ“. Ект. „Спаси Боже“. Канонъ праздника. Катавасіѧ: „Христосъ раждаетсѧ.“ На 9-ой пѣсни: Величай. На Хвалитехъ всѧ праздника. Славословіе великое. По Трисвѧтомъ: точію троп. праздника. Отпѹстъ великій праздника. — в) На Литургіи Антифоны и Входное праздника. По входѣ тропарь праздника, Слава и Нынѣ: кондакъ праздника. Вмѣсто Трисвѧтаго: „Елицы въ Христа“. Апост. 209. Ев. отъ Маѳеѧ 3. Вмѣсто Достойно: припѣвъ и ірмосъ 9-ой пѣсни. Отпѹстъ праздника.

13) 26-го (8. Янв.) Четверь. **Соборъ Пресвятыя Богородицы.** а) Въ Середѹ на великой Вечерни на Гди воззвахъ стихиры праздн. 6. съ Слава и Нынѣ. Входъ. Прокименъ великій: „Кто Богъ велій“ 4-разъ. На Стиховнахъ всѧ праздника. По „Нынѣ отпѹщаеши“ точію тропарь праздника. Отпѹстъ великій праздника. — б) На Утрени на „Богъ Гдь“ тропарь праздника 3-ды. Сѣдалны праздника и абіе псалмъ 50. Канонъ и Катавасіѧ праздника. (Полѵелеѧ и Евангеліѧ нѣтъ). На 9-ой пѣсни „Величай“. На Хвалитехъ всѧ праздника. Славословіе великое. По Трисвѧтомъ тропарь праздника. Ектеніи и Отпѹстъ великій праздника. — в) На Литургіи на входѣ: „Пріидите поклонимсѧ“ и припѣвъ окончательный праздника. По входѣ тропарь и кондакъ праздника. Прокименъ: „Величитъ дѹша моѧ“. Ап. зач. 306 Еванг. отъ Маѳеѧ 4. По Литѹргіи мированіе и отпѹстъ праздника.

14) 27-го (9. Янв.) Пѧтокъ. **Святаго Стефана Архидіакона и Первомученика** а) Въ Четверь на великой Вечерни на Гди воззвахъ стихъ св. Стефана 5 изъ Минеи первыѧ два повторѧюще и Преподобнаго Ѳеодора 3, Слава гл. 2.: „Царю и Владыцѣ“, И нынѣ: „Веліе и преславное чѹдо“. Входъ. Прокименъ дне. Чтеніе св. Стефана (изъ Общины Мѹченикѹ единомѹ.) На Стиховнѣхъ стихиры праздника. Слава: Стефана гл. 6. „Первый въ мѹченицѣхъ“, И нынѣ: праздника гл. тойже: „Ликѹютъ Ангелы“. По „Нынѣ отпѹщаеши“ тропарь Стефана, Слава: Преподобнаго, И нынѣ: праздника. Отп. праздника въ немже и свѧтіи иже на рѧдѹ поминаютсѧ. — б) На Утрени на „Богъ Гдь“ тропарь праздника и св. Стефана, Слава: Преподобнаго, И нынѣ: праздника. Сѣдалны Свѧтаго изъ Общины. Слава и Нынѣ праздника. Полѵелей и Величаніе Стефана. Степенна: „Отъ юности моеѧ“. Прокименъ: „Праведникъ ѩко“. Евангеліе отъ Лѹки 63. Псалмъ 50. Слава: „Молитвами св. Апостола и Первомѹченика Стефана“, И нынѣ: „Молитвами Пресвѧтыѧ Богородицы“. На стихъ „Помилѹй мѧ Боже“ стихира писаннаѧ сего днѧ на стиховнахъ гл. 6-ый: „Первый въ мѹченицѣхъ.“ Канонъ праздника. Катавасіѧ: „Христосъ раждаетсѧ.“. На 9-ой пѣсни Честнѣйшѹю. На Хвалитехъ стихиры праздника (писанныѧ въ сей день на стиховнахъ) 3, и св. Стефана 3. Слава гл. 5. „Первомѹчениче Апостоле“, И нынѣ: праздника гл. тойже: Непостижимое“. Славословіе великое. По Трисвѧтомъ тропарь св. Стефана, Слава: Преподобнаго, И нынѣ: праздн. — в) На Литургіи по входѣ: троп. праздн. и св. Стефана, Сл.: Кондакъ св. Стефана, И нынѣ: праздн. Прокименъ праздника и Свѧтаго, Ап. 17. Ев. отъ Маѳ. 87. — г) Въ тойже

день на повседневной Вечерни на Гди воззвахъ стих. праздника 3 и св. Мꙋчен. 3. Сл.: праздника, и Нынѣ: догматъ отданію гл. 5-го. Входа нѣтъ. На стиховнѣхъ вся праздника. По Нынѣ отпꙋщаеши: тропарь Мꙋчениковъ, Слава и Нынѣ: праздника. Отпꙋстъ праздника.

15) 28-го (10. Янв.) Суббота по Рождествѣ Христовомъ. На Литургіи Ап. 288. Єв. отъ Мате́а 46.

16) 29-го (11) Нед. по Рождествѣ Христовомъ т. е. св. Богоотецъ и Недѣля ряд. 31-ая по Сош. св. Духа. Гл. 6. а) Въ Сꙋбботꙋ на Вечерни стих. Окт. 3, праздн. 4 (поемыя на самый праздникъ) и св. Богоотецъ 3, Слава гл. 6.: „Память совершаемъ“. И нынѣ: догматъ гл. 6-го: „Кто Тебе“. Входъ. На Стиховнѣхъ стих. Окт. Слава: св. Богоотецъ, И нынѣ: праздника. По Нынѣ отпꙋщаеши: троп. воскр., Слава: св. Богоотецъ, И нынѣ: праздника. Отпꙋстъ недѣлный. — в) На Утрени на „Богъ Гдь“ троп. якъ на Вечерни. Сѣдалны воскресны съ Богородичны ихъ. „Ангелскій Соборъ“. Єв. воскресное 9-ое отъ Іоанна зач. 65. Воскресеніе Христово. Псаломъ 50. Канонъ Октоиха, Катавасія: „Христосъ раждается“. На 9-ой пѣсни Честнѣйшꙋю. „Святъ Гдь“ 3-ды. На Хвалитехъ стихиры воскр., 4, праздн. 4, Слава: св. Богоотецъ, И нынѣ: Преблагословенна. Славословіе великое. Троп: „Воскресъ изъ гроба“. Отпꙋстъ великій. — в) На Литургіи по входѣ: тропарь воскр., праздника и св. Богоотецъ; Слава: кондакъ Богоотецъ, И нынѣ праздника. Прокимен гл. и Богоотецъ. Ап. 200. и 280. Єв. отъ Мате́а 4. и отъ Лꙋки 93 Отпꙋстъ недѣлный. — г) Въ тꙋюже Недѣлю на Вечерни на Гди воззвахъ стих. 6. и то: Анисіи 3 и Меланіи 3. Слава и Нынѣ: праздника. Входа нѣтъ. На Стиховнахъ все праздника.

17) 31-го (13. Янв.) Вторникъ. Отданіе Рождества Христова а) Въ Понедѣлокъ на повседневной Вечерни на Гди воззвахъ стих. 6 поемыя на самый праздникъ. Слава и Нынѣ праздника. Входа нѣтъ. На Стиховнѣхъ вся праздника. По Нынѣ отпꙋщаеши точію троп. праздн. Отпꙋстъ малый праздн. — б) На Утрени на „Богъ Гдь“, троп. праздн. 3-ды. Сѣдалны праздн. и абіе Пс. 50. Канонъ праздн. Катавасія: „Христосъ раждается“. На 9-ой пѣсни: „Величай“. На Хвалитехъ вся праздника. Славословіе великое. По Трисвятомъ точію троп. праздн. Єкт. 2 и отпꙋстъ великій праздн. — в) На Литургіи. На входѣ: „Пріидите поклонимся“ и припѣвъ окончательный праздника. По входѣ тропарь и кондакъ праздника, Ап. зач 54. Єв. отъ Марка зач. 50. Вмѣсто Достойно: припѣвъ и ірмосъ 9-ой пѣсни праздника. Отпꙋстъ праздника.

Євангелія

на разныхъ обходахъ (процессіяхъ) читаемыя.

I. На Богоявленіе (когда водосвятіе на рѣки бываетъ.)

1) Еванг. отъ Маѳ. зач. 6., 2) Ев., отъ Марка зач. 2. 3) Ев. отъ Луки зач. 10., 4) Ев. отъ Іоанна зач. 3.

II. На Великій Пятокъ (когда Плащеница обносится).

1. Ев. отъ Маѳ. зач. 113., начало: „Позде бывшу“, конецъ: „Прямо гроба“.
2. Ев. отъ Марка зач. 69., начало: „Пріиде Іосифъ“, конецъ: „Где его полагаху“.
3. Еванг. отъ Луки зач. 111., начало: „И се мужъ“, конецъ: „Умолчаша по заповеди.“
4. Ев. отъ Іоанна зач. 62. начало: „Въ время оно: Моли Пилата“, конецъ: „Положиста Іисуса“.

III. На Воскресеніе Христово. (Въ понедѣлокъ Пасхи.)

1). Ев. от Маѳ. зач. 115., 2) Ев. отъ Марка зач. 70., 3) Ев. отъ Луки зач. 112., 4) Ев отъ Іоанна зач. 63.

IV. На Сош. св. Духа (Въ понедѣлокъ Сош. св. Духа.)

1) Ев. отъ Маѳ. зач. 47., 2) Ев. отъ Марка зач. 59., 3) Ев. отъ Луки зач. 56., 4) Ев. отъ Іоанна зач. 53.

V. На обходѣ юбилея, или когда есть храмъ церкви или вообще на отпустахъ.

1) Ев. отъ Маѳ. зач. 20 или 17., 2) Ев. отъ Марка зач. 51 или 7., 3) Еванг. отъ Луки зач. 88 или 33., 4) Еванг. отъ Іоанна зач. 1 или 65.

VI. На благословеніи сіянія.

1) Ев. отъ Маѳ. зач. 52., 2) Ев. отъ Марка зач. 17., 3) Ев. отъ Луки зач. 66., 4) Ев. отъ Іоанна зач. 20.

1. Обходъ около Церкви трикратно бываетъ; но въ св. Вел. Пятокъ на Вечерни (когда Плащенница обносится) и на Воскресеніе Христово въ Полунощи обхожденіе церкви токмо одинъ разъ бываетъ, т. е. въ сихъ двохъ случаяхъ только разъ треба обойти Церковь.

2. Задушныя Субботы суть 5 и то: 1. Суббота предъ Неделею мясопустною; Суббота предъ Сош. св. Духа, (сіи две суть по преимуществу Задушнія Субботы); также еще 2., 3. и 4. Суббота св. Вел. Поста.

Слава Богу!

ЦЕРКОВНОЕ ЧТЕНІЕ.

Небесна гостина.

I.

КОЛИ Іисусъ Христосъ, еднимъ рокомъ передъ страданіемъ своимъ, при чудесномъ умноженіи хлѣбовъ 500 народа насытивъ, народъ видѣвше великое чудо, хотѣвъ го за царя покласти, но Іисусъ удалився во пустыню.

Народъ и туда пошовъ за нимъ и тогда сказавъ Іисусъ:

— Вы глядаете мя, ибо насытили'стеся вчера чудесно хлѣбомъ. Еднако не старайтеся о такомъ хлѣбѣ, котрый переминае, но о такомъ, котрый придае животъ вѣчный.

Народъ не порозумѣвъ сесѣ слова и многѣ просили Іисуса:

— Господи, дай намъ изъ того хлѣба!

На то Іисусъ отповѣвъ:

— Я есмь хлѣбъ животный, сшедшій съ неба! Кто ѣсть изъ хлѣба сего, жити буде на вѣки. А хлѣбъ, котрого я дамъ вамъ, есть Тѣло мое.

Невѣрнѣ жиды не порозумѣли сесѣ слова и стали говорити, што Іисусъ сеземнымъ хлѣбомъ

насытивъ людей, но Мойсей за 40 роковъ небеснымъ хлѣбомъ (манною) питавъ израильтянъ; на то сказавъ имъ Іисусъ:

— Аминь, аминь, говорю вамъ, не Мойсей давъ вамъ хлѣбъ небесный, но я есмь истинный хлѣбъ, сшедшій съ неба. Кто ѣсть изъ хлѣба сего, не умре во вѣки!

Якъ бы бывъ сказавъ: И во пустыни я, Богъ вашъ, питавъ израильтянъ манною, котрый то хлѣбъ бывъ лишь прообразомъ того истинного небесного хлѣба, котрый придае животъ вѣчный, и тайнукотрого лишь тотъ годенъ пріяти, въ котромъ жіе вѣра истинна.

Жиды, изъ недостатка вѣры звѣдали:

— Якъ може сей намъ дати тѣло свое ѣсти?

На то Іисусъ опятъ сказавъ:

— Аминь, говорю вамъ: Если не будете ѣсти Тѣло Сына человѣческою и не будете пити Кровь Его, не будете мати животъ вѣчный. Кто ѣсть Тѣло мое и пье Кровь мою, того воскрешу Я во послѣдній день.

Апостолы учувши сіе, такожде задумалися и казали:

— Тверда то бесѣда, кто буде такое слухати?

И еднѣ и лишили Христа, но Онъ не задержовавъ ихъ, но рѣшительно предложивъ имъ вопросъ: Або вѣровати, або отдалитися.

И до оставшихся сказавъ:

— Може и вы хочете лишити Мене?

На то отповѣвъ Петро апостолъ:

— Господи, до кого пойдеме? Ты маешь во себѣ слова живота вѣчного! Мы познали, што Ты еси Христосъ, Сынъ Бога живого!

И отъ того часу не сомнѣвалися вже апостолы о правдѣ сихъ словъ Іисуса, а особливо у єдинъ рокъ, коли на тайной вечерѣ, яснѣйше порозумѣли сесю науку Спасителя. Тогда бо Іисусъ взявъ въ руки хлѣбъ, благословивъ и сказавъ:

— Пріймите, ядите, сіе есть Тѣло мое!

А на вино:
— Пійте отъ нея вси, с і я есть Кровь моя!
И додавъ:
— Сіе творите во мое воспоминаніе!

Вотъ исполнивъ Спаситель обѣцянку свою. Призвавъ апостоловъ своихъ на небесну гостину, и погостивъ ихъ хлѣбомъ животнымъ, сшедшимъ съ неба.

Перша гостина небесна.

Онъ, правдивый Богъ, самъ сказавъ, што то Тѣло его, што то Кровь Его, и апостолы вѣровали словамъ Бога; скорше вѣровали Богу, якъ очамъ своимъ, сильна ихъ вѣра подняла душевнѣ ихъ очи ко видѣнію небесного хлѣба.

Св. Августинъ роздумуючи объ установленіи св. Евхаристіи, т. е. тайны найсвятѣйшого

Тѣла и Крови Іисуса Христа, сказавъ: „Господь ангеловъ стався человѣкомъ, чтобы человѣкъ могъ ѣсти хлѣбъ ангеловъ“.

Цѣле, чудесный то знакъ любви Бога ко намъ!

И коли изъявивъ Богъ сесю любовь свою? Не тогды, коли за чудесну науку, за примѣрный Его животъ и чудеса весь народъ жидовскій прославлявъ Его и за Царя хотѣли Его покласти; и не тогды, коли торжественно зайшовъ до Іерусалима, но тогда, коли о смерти Его радилася старшина жидовска, коли вже продавъ Его Юда.

Не чудо таже, что тота глубочайша любовь, котру св. Евхаристія проповѣдуе, въ каждой вѣруючой душѣ вызывае чувство благодарности и любви, охоту ко учинкамъ милосердія.

Милліоны исповѣдниковъ и мучениковъ доказали, что кто съ чистовъ душовъ покушавъ сесь небесный хлѣбъ, того не могло оторвати отъ Христа ни страшнѣйшое преслѣдованіе; такому и въ темнѣйшой темницѣ, въ морю терпѣній просвѣтилося лице, если слуги Церкви принесли ему утѣху небесного хлѣба; такій смѣло ставъ въ борьбу съ звѣрями.

Кто покушавъ солодость небесного хлѣба, тотъ несомнѣвався дале о правдѣ слова Божого, не звѣдовався, ожъ якъ то може быти, что Богъ скрыеся подъ видомъ хлѣба, но съ щирымъ почитаніемъ и со чистою совѣстію приступавъ ко столу небесной гостины.

II.

И Святѣйша Евхаристія приносить въ душу причащающогося обильность благодати Божой. Если Господь Іисусъ съ болотомъ помастивъ око евангельского слѣпця и сесь тотчасъ прозрѣвъ; если една хвора жона отъ того могла выздоровѣтися, что притулилася ко краю одежи Іисуса; — тогды якъ больше духовныхъ даровъ

можеме ожидати отъ св. Евхаристіи, въ котрой съ самимъ Іисусомъ Христомъ внутренно соединяемеся.

Св. Евхаристія не лишь питае душу нашу, но разомъ и изцѣляе насъ, ибо загоюе раны души, испорчае грѣховнѣ наклонности, розвивае побожнѣ чувства и подкрѣпляе характеръ нашъ.

„Кровь Христова образъ Царства небесного розвивае въ насъ“ — пише св. Іоаннъ Златоустъ.

Для того и совѣтуе намъ св. Кириллъ александрійскій, чтобы мы противъ каждого большого искушенія обернулися лишь ко св. Евхаристіи. „Если пыха надувае тя, приступи ко сей тайнѣ, и сесь смиренный хлѣбъ учинить и тебе смиреннымъ; если скупость нападе на тебе, ѣчь изъ сего небесного хлѣба, и учинить тя дарующимъ; если зависть наполнить душу твою, прійми сесь хлѣбъ ангеловъ и станешься добросердечнымъ; если ставъ есь ся рабомъ пянства, питайся Тѣломъ и Кровію Христа и сіе Тѣло, котрое за 40 дней постило и передъ смертію отъ людей лишь оцетъ достало, и тебе учинить тверезымъ; если лѣнивство задержуе тя отъ добрыхъ дѣлъ, подкрѣпляйся Тѣломъ Христовымъ, котрое и тебе учинить трудолюбивымъ; а коли нечистота тягне тя въ болото тѣлесныхъ грѣховъ, приступай ко сей святѣйшой Тайнѣ и невинное, чистѣйшое Тѣло Іисуса Христа перемѣнить и тебе чистымъ“ (Катех. 4.)

Не е такого сильного искушенія, котрое бы не можъ побѣдити съ помочію небесного хлѣба.

Не чудо таже, что Спаситель нашъ обѣцяе вѣчный животъ всѣмъ тымъ, котрѣ достойно причащаются: „Ядый мою плоть и піяй мою кровь, имать животъ вѣчный и азъ воскрешу его во послѣдній день“ (Іоан. 6., 54.)

И не лишь въ душевныхъ нашихъ потребахъ, но во всякихъ случаяхъ сеземного нашого живота поможе намъ св. Евхаристія.

„Прійдите ко мнѣ вси труждающіися и обремененніи и азъ упокою вы“ (Маѳ. 11., 28.), сякъ говорить ко намъ Спаситель изъ чаши. Якъ бы сказавъ: Прійдѣтъ ко мнѣ, ко моему накрытому столу всѣ, малѣ и великѣ, богатѣ и бѣднѣ, здоровѣ и хворѣ, туй каждый найде свою утѣху.

Въ житю святыхъ находиме много случаевъ помочи св. Евхаристіи.

Св. Григорій Наз. пише, что св. причастіе не разъ вернуло му здоровье тѣла. Св. Екатерина генуанска, коли вже жалудокъ еѣ не могъ пріяти ніяку страву и дуже ослабла, ко отцу духовному казала:

— Кедь бы 'мь 3-разъ причащалася, сейчасъ была 'мь бы здорова.

И цѣле по третьомъ причащеніи выздоровѣлася.

Въ Константинополѣ, за часовъ цѣсаря Юстиніана сталося сіе. Звычай бывъ, что оставшѣся частины святого причастя роздѣлили межи дѣтьми. Разъ въ товариствѣ христіанскихъ дѣтей такъ причастився и единъ жидовскій хлопчикъ. Коли то отецъ его узнавъ, такъ ся розсердивъ, что хлопчика вергъ въ едну розпалену печь, въ котрой скло палили. Мати хлопчика за 3 дни йойкаючи глядала сына, наконецъ найшла въ печи. Хлопчикъ совсѣмъ здоровый бывъ.

— Та кто тя охоронивъ? — звѣдала мати.

— Една прекрасна жена, котра загашовала огонь и ѣсти приношовала мнѣ.

Цѣсарь Юстиніанъ учувши то, отца хлопчика давъ убити, мати же со хлопчикомъ приняли крещеніе.

Св. Филипъ Нерейскій, котрый такъ много невѣрныхъ обративъ ко Христу, то каже, что передъ каждымъ важнымъ дѣломъ причащався и что въ святой службѣ (литургіи) просивъ, то все удалося ему.

III.

Если таже св. Тѣло Христово такъ чудесно питае душу нашу, якъ може то быти, что такъ рѣдко приходиме ко сей небесной гостинѣ?

На сесь вопросъ еднѣ то кажуть, что они недостойны часто причащатися, другѣ то, что св. Церковь и нетребуе отъ насъ, обы мы больше разъ въ роцѣ причастилися и такъ говорять, что лишь передъ Великоднемъ треба намъ приняти Св. Тѣло и Кровь І. Христа.

Кто зато не причащаеся часто, ибо держить себе недостойнымъ на то, тотъ не спознае глубоку любовь Спасителя ко людямъ и великое Его милосердіе ко грѣшникамъ; тотъ забывае, что І. Христосъ для откупленя грѣшниковъ стався человѣкомъ; отъ сякихъ звѣдае св. Францискъ Салезіанъ: „Якъ бы'сь стався достойнымъ, если оттягуешься отъ того средства, котрое тебе учинить достойнымъ?“ А св. Игнатій Лойола каже: „Если дакто за ото не приступае ко столу Господа, ибо недостае у него чувства побожности, такъ робить, якъ тотъ, кто бы хотѣвъ изъ голоду умерти и не ѣсти хлѣба зато, бо не мае меду идъ хлѣбу.“

Если чувствуешься недостойнымъ, та учинися достойнымъ съ помочію св. покаянія и тогда можешь смѣло приступати ко столу Господню, тадь самъ Спаситель зове тя на гостину. Чѣмъ частѣйше питаешь душу твою, тѣмъ лѣпше и очистишься, ибо не забудь, что найлегше тогды оборонятися противъ грѣха, если самъ Господь Богъ охороняе насъ.

Котрѣ то кажуть, что св. Церковь не требуе отъ насъ частое причащеніе, тоты не добрѣ толкують заповѣдь Церкви, по котрой каждый христіанинъ неотмѣнно повиненъ хоть разъ въ роцѣ, и то передъ Великоднемъ, высловѣдатися и причаститися. Сеся заповѣдь лишь то каже, что кто въ роцѣ ани разъ не приступить ко сповѣди и св. причастію, тотъ смертельный

грѣхъ мае, но сесимъ не каже, обы мы большеразъ не причащалися. Тадь св. Мати Церковь постоянно голосить св. Евангеліе, котрое такъ выразно возбуждае насъ, обы мы питали душу нашу, обы'сме не осудили душу нашу на голодову смерть; бо кто не питае душу свою святымъ причашеніемъ, тотъ заперае душу во тѣло, якъ въ темницю, и тамъ голодомъ мучить ю. Св. Евангеліе одушевляе насъ на то, обы'сме дѣлали такъ, якъ першѣ христіане, котрѣ „бяху терпяще во ученіи Апостолъ и во общеніи и въ преломленіе хлѣба и въ молитвахъ...... По вся дни терпяще единодушно во Церкви и ломяще по домомъ хлѣбъ, пріимаху пищу въ радости и въ простотѣ сердца, хваляще Бога и имуще благодать у всѣхъ людей. (Дѣян. 2, 42—46.)

Новѣйше, въ годѣ 1905. папа Пій X. ясно доказавъ въ едномъ пастырскомъ листѣ, что Іисусъ Христосъ и св. Церковь всегда желали и желають, чтобы вѣрники часто причащалися, и сякимъ способомъ соединившися съ Богомъ могли очиститися и черпати силы для побѣжденія тѣлесныхъ желаній.

Сіе отцевское воззваніе святѣйшого отца дуже нужно было, ибо вѣкъ нашъ стався дуже студенымъ ко св. Причастію и изъ того и происходять всякѣ бѣды, непорозумѣнія, ненависти, войны и нужды.

Голодающа душа утратить свою силу и способность ко добрымъ дѣламъ, въ сердца людей загнѣздиться гнѣвъ, несправедливость, нечистота, лѣнивость и непослушность.

За то валяються многѣ во паскудныхъ грѣхахъ, ибо рѣдко приходять ко небесной гостинѣ, а коли да коли рѣдко прійдуть, и тогды добрѣ не приготовляются и „судъ себѣ ѣдять и пьють.“

И у насъ особливо тамъ настали баламуты противъ Церковной власти, где вѣрники рѣдко

приходять на небесну гостину, и прото сердца людей сталися холодными и порожными.

Порозумѣйме таже отцевскій призовъ Спасителя, приступайме часто ко сей гостинѣ, котра такъ внутренно соединяе насъ съ Богомъ и другъ-друга. „Яко единъ хлѣбъ, едино тѣло есме мнози: вси бо отъ единаго хлѣба причащаемеся" (I. Кор. 10, 16—17.)

При сей небесной гостинѣ найскорше могли бы ся вельможы порозумѣти и разъ уже докончити сесю кроваву свѣтову войну и всѣ тоты непорозумѣнія, котрѣ роздѣляють народы и сословія.

Источникъ живота вѣчного, и средство сеземного блага подасть намъ св. Евхаристія, если вѣрно будеме ю почитати и нею душу нашу питати.

Всѣхъ васъ чекае сеся богата и дорога небесна гостина; не извиняйтеся, но приходѣть часто и увидите, „яко благъ Господь."

А. Волошинъ.

МОЛИТВА.

(И. Козловъ.)

Прости мнѣ, Боже прегрѣшенія
И духъ мой томный обнови;
Дай мнѣ терпѣти мои мученія
Въ надеждѣ, вѣрѣ и любви.
Не страшнѣ ми мои страданія
Они залогъ любви святой;
Не дай, чтобъ пламенной душой
Я могъ лляти слезы покаянія.
Взгляни на сердца нищету
Дай Магдалины жаръ священный;
Дай Іоанна чистоту,
Дай мнѣ донести вѣнецъ мой тлѣнный,
Подъ ногамъ тяжкого креста
Къ ногамъ Спасителя Христа.

Св. Силвестеръ, папа римскій.

ТРИСТА вже лѣтъ близько минуло отъ часу, коли Спаситель принесъ на землю науку св. свого Евангелія. И триста лѣтъ лилася кровь св. Мучениковъ и держали жестокѣ переслѣдованя христіянъ. Тогда въ Римѣ, головномъ мѣстѣ свѣтовой державы народивъ ся св. Силвестеръ. Отецъ его Руфинъ умеръ скоро, а выховала хлопця побожна матерь, Юста, котра повѣрила сына одному богобойному священнику, Кирину. Св. Силвестеръ вже въ молодомъ вѣцѣ бывъ дуже прилѣжный во молитвѣ и науцѣ; особливо же журився слабымп и хоронивъ тѣла св. Мучениковъ. До Риму прибывъ на той часъ изъ Антіохіи св. Тимотей, епископъ. Онъ поселився въ домѣ Силвестра и черезъ рокъ цѣлый проповѣдовавъ въ Римѣ слово Божое, ажь разъ зловили его посѣпаки мучителя, старосты Тарквинія, поставили на судъ и замучили на смерть. Силвестеръ похоронивъ тѣло св. Мученика, зачто поставлено и его на судъ Тарквинія. Той бывъ певный, что св. Тимотей мусѣвъ мати великѣ грошѣ и домагавъ ся ихъ отъ св. Силвестра и ставъ ему грозити муками. Святый отповѣвъ ему, что мукъ не боится, и пророковавъ старостѣ, что той еще сеѣ ночи умре. Розлюченый Тарквиній казавъ кинути его въ темницю. Но коли вечеромъ мучитель засѣвъ до вечери, то задавивъ ся остякомъ рыбы и нагло померъ. Перестрашенѣ тымъ слуги выпустили св. Силвестра изъ вязницѣ на свободу.

На престолѣ св. Петра сидѣвъ тогда папа Мелхіядъ (311—314 р.) и онъ высвятивъ св. Силвестра въ 30 роцѣ его житя на священника. Настало кровавое переслѣдованіе христіанъ за часовъ цѣсаревъ Діоклетіяна и Максима и тогда то мученичею смертію погибъ папа св. Мелхіядъ, а на его мѣсто выбрали всѣ однодушно св. Сил-

вестра, якъ 33-го зъ ряду наслѣдника св. Петра. Было то р. 314.

Для христіянъ мавъ настати отраднѣйшій часъ. На царскомъ престолѣ засѣвъ Константинъ Великій, тогда еще поганинъ, однакъ мавъ духа лѣпшого и не позволивъ гонити христіянъ. Ему то, коли походомъ рушивъ противъ ворога свого Максентія, передъ битвою въ снѣ показався Іисусъ Христосъ, зъ сіяючимъ крестнымъ знаменемъ, на котромъ были выписанѣ слова:

Св. Силвестеръ, папа римскій.

„симъ побѣдишь!“ Вже тогда познавъ Константинъ, что вѣра Христова есть одиноко правдива, однакъ послѣ тогдашного звычаю отложивъ Крещеніе на познѣйше. Но сталося, что Константинъ похворѣвся. Лѣкарѣ радили ему купатися въ кровн малыхъ дѣтей, та плачь бѣдныхъ матерей зворушивъ его сердце и вопъ не згодився на той лѣкъ. За то явилися ему (послѣ преданія) въ снѣ св. Апостолы Петръ и

Павелъ и сказали, чтобы призвавъ онъ до себе папу Силвестра, что укрываеся передъ мучителями въ горахъ Соралтесъ, а той покаже ему инщу, уздоровляючу купѣль. Св. Силвестеръ справдѣ крывъ ся, бо на часъ отсутности Константина, урядники римскѣ самовольно мучили христіянъ, а особливо священниковъ и епископовъ.

Призваный до Константина, св. Силвестеръ поучивъ его, что правдиво уздоровляючою купелею есть св. Крещеніе, и розкаявъ его сердце и довѣвъ до цѣлковитого познаня правды. Богъ чудесно выздоровивъ Константина, и цѣсарь ставъ ревнымъ исповѣдникомъ правдивой вѣры, а за его примѣромъ ишли дворяне и народъ. Константинъ ставивъ церкви и добрыми дѣлами заслуговавъ собѣ на небо. Христіяне стали выходити изъ подземныхъ печеръ, крестъ Христовъ выйшовъ на верхъ земли — Имя Спасителя побѣдило поганство.

Жиды, тоты вѣчнѣ вороги христіянской вѣры, стали намовляти Константина, чтобы онъ, увѣривши въ одного Бога, покинувъ вѣру въ Іисуса Христа, котрый умеръ на крестѣ постыдною смертію. За порадою св. Силвестра цѣсарь приказавъ старшинамъ жидовской громады явити ся въ палатѣ, а св. Силвестеръ изъ книгъ старого завѣта выказавъ имъ, что Мессія, Іисусъ Христосъ вже прійшовъ на свѣтъ. Тогда то одинъ чаровникъ жидовскій, Замврій, казавъ привести сильного вола и сказавъ, что крикне ему въ ухо Имя Бога своего, а волъ заразъ згине, бо кто Имя Божое почуе, той не може жити. И цѣле помочію діявола волъ упавъ неживый. Св. Силвестеръ сказавъ жидови, чтобы теперь воскресивъ тото самого вола Именемъ Божимъ, та жидъ не могъ того зробити. Тогда св. Силвестеръ помолився, призвавъ голосно Имя Іисуса, а волъ вставъ живый и здоровый. Удивленнѣ чудомъ жиды припали до ногъ св. папы и увѣрили въ Бога христіянъ и приняли св. Крещеніе.

Св. Силвестеръ управлявъ паствою Христовою мудро и съ любовію. А коли Арій зачавъ ширити ересь свою и въ Никеи собравъ ся першій Соборъ вселенскій (325 р.), на котромъ осуджено аріянъ, св. Силвестеръ не могъ задля слабости силъ самъ тамъ явитися, и якъ видима голова Церкви проводити Соборъ, та за то выславъ, Вита и Винкентія. Въ томъ самомъ 325 р. собравъ онъ въ Римѣ многихъ епископовъ и торжественно затвердивъ все, что для добра и чистоты Церкви рѣшено на Никейскомъ Соборѣ. Онъ то завѣвъ въ управѣ церкви многѣ улѣпшеня, а священникамъ заказавъ заниматися торговлею и т. д., роздававъ убогимъ милостыню и всѣмъ радивъ спасатися черезъ дѣла милосердія. Въ великой святости умеръ св. Силвестеръ дня 31. дек. 325 р. Папою бывъ за 22 роки. Третій то бывъ доперва папа, котрый померъ природною смертію. Тридцять паповъ, что передъ нимъ засѣдали на престолѣ св. Петра, понесли смерть мученичу, всѣ они дали животъ за св. вѣру.

СВѢТСКОЕ ЧТЕНІЕ.

Дачто о численіи времени.

ДИВНО бы намъ — сынамъ XX-го столѣтія — передъ собою видѣти первовѣчного человѣка во кожаной одежѣ изъ камѣнною сокырою во рукахъ. Они во своей простотѣ и съ теченіемъ времени мало ся журили. Довгій часъ минувъ, докѣ умъ человѣчсскій законы численія времени опредѣливъ такъ, что не е на свѣтѣ такого ученого, котрый бы точно указавъ, колько году минуло отъ сотворенія свѣта. На проч. по латинскому численью 6623. г. по бизантійскому же 7418. и т. д.

Такъ кажутъ, что Китайцѣ найпершѣ выдумали календарь, то есть: численіе времени, ибо они уже во 2697. годѣ передъ Христомъ, то есть 4616. г. тому назадъ мали свой календарь, по котрому ихъ тыждень имѣвъ 8 дней.

Халдейцѣ также мали календарь свой 4119. году тому назадъ, котрый подобенъ бывъ майже нашему.

Правило составленія христіанского календаря слѣдующе:

Солнечный годъ т. е. по небесному держитъ отъ одного ровноденствія (21-го марта) до дру-

гого. (Ровноденствіе есть той день, когда день и ночь ровняеся.) Сей годъ имѣе 365 дней, 5 часовъ, 48 минутъ и 46 секундъ. Но сей годъ для численія времени не способный, ибо поверху 365 дней останеся мало не 6 часовъ. За ото римскій-поганскій царь Юлій Цезарь в 43-омъ годѣ передъ рождествомъ Іисуса, приказавъ сесѣ 5 часы, 48 мин. и 46 сек. выкруглити на 6 годины, а изъ сихъ на каждый четвертый годъ учинити одинъ цѣлый день (29. день февр.) И такъ Юліанскій календарь мае черезъ 3 годы 365 дней, у четвертомъ же — котрый есть переступный — 366 дней. Сосигеній славный астрономъ во дворѣ Юлія Цезаря постановивъ, чтобы гражданскій годъ зачинався отъ 1-го сѣчня (январа) и чтобы декотрѣ мѣсяцѣ мали 30 дней, другѣ же 31.

Календарь царя Юлія Цезаря приняло цѣлое христіанство.

Но Юліанскій календарь отъ небесного (солнечного бывъ довшій 11 минутами, 14 секундами), ибо во переступномъ роцѣ 29. лютого (февруара) (день Кассіана) есть ровно 6×4=то есть 24 часы, по солнечному же лишь 4 разъ 5 часы, 48 мин., 46 сек. то есть: 23 часы, 16 мин. и 4 секунды. Сякъ разлука между небеснымъ и свѣтскимъ календаромъ во часу папы XIII-го Григорія (1582. г.) уже 11 дней была. Папа римскій давъ розказъ выровняти Юліанскій календарь съ небеснымъ и опредѣливъ во годѣ 1582. пропустити 10 дней такъ, что по 4. октобрѣ (четверь) на другій день у пятницѣ 15 го октобря писали. Чтобы посему годы изъ нову не были довшѣ якъ солнечнѣ, установивъ, что во каждомъ четвертомъ столѣтіи сотный годъ (на проч. 1900.) мае быти звычайнымъ, а не переступнымъ. Сякъ григоріанскій годъ ставъ коротшимъ отъ Юліянскаго и мае во себѣ 365 дней, 5 годинъ, 49 мин. и 38 сек. Но и сіе численіе не есть совершенное, ибо и сякъ еще довшій и григоріянскій годъ 27 секундами отъ небесного

Но сія разлука настолько мала, что лишь у

3300 годовъ выробитъ одинъ цѣлый день. Сякъ основавъ Григорій XIII. календарь григоріянскій, котрый пріяло западное христіанство: Англія, Италія, Нѣмеччина, Америка, Франція, Мадьяре и т. далей. Юліянскій же календарь употребляли восточнѣ-народы: Россія, Булгарія, Романія, Сербія, Греція, Руснаки Галичане и т. д. Между двома календарями разлука теперь 13 дней чинитъ.

Новѣйше въ Турціи и Булгаріи, а потомъ въ Россіи и во Украинѣ (Мало-Россія) завели новый стиль, то есть Григоріянскій календарь; вѣроятно, что за сими великими народами и малѣ народности пріймутъ новое численіе времени такъ во духовномъ якъ и во гражданскомъ животѣ.

Петръ П. Долинай.

ХМАРА.

Отъ Леонида Глѣбова.

Надъ селами, надъ нивами,
Лугами та долинами
Велика хмара йшла.
Ни жита, ни пшениченьки,
Ніякоѣ травиченьки
Дождемъ не полила.

Отъ степу, отъ широкого
До моря, до глубокого
За вѣтромъ потяглась.
Надъ моремъ гуркотаючи,
Ввесь день не отдыхаючи
Дожджемъ она лилась.

Дождала ночки темноѣ —
И до горы зеленоѣ
Присунулась спочить.
Бачь, — каже, — горо милая,
Дождж не пожалѣла я,
Нехай теперь шумить!“

— „Шкода — гора озвалася:
Сього не сподѣвалася
Отъ тебе, сестра я!
Надъ селами, надъ нивами
Надъ тихими долинами —
Тамъ славонька твоя!

На кождую стеблиночку
Пошлешь одну росиночку —
И вѣку додаси, —
А морю широченному,
Глубокому, силенному
Воды не надаси!“

Гора сказала правдоньку;
А я вамъ дамъ порадоньку —
Якъ жити до путя:
Кохайте щиро правдоньку —
И дасть вамъ Богъ отрадоньку
Счастливого житя.

Юлій Станкай

молодшій каноникъ епархіи Мукачевской.

Народъ нашъ глубоко почитае и любить Церковь свою. Животъ свой провадить подъ проводомъ своихъ духовныхъ отцевъ, котрыхъ за першихъ наставниковъ и заступниковъ своихъ держить. Якъ на звѣзду житя позерае на своего епископа и на першихъ его помочниковъ и совѣтниковъ.

О. ЮЛІЙ СТАНКАЙ
молодшій каноникъ епархіи Мукачевской.

Коли недавно нашъ добренькій протоіерей Яковичъ померъ, многѣ думали, ба кто буде новымъ каноникомъ. Котрѣ спознають добру душу и щиру любовь епископа Антонія ко своему народу, тоты вже на впередъ говорили, что такій буде выименованный, котрый бывъ добрымъ священникомъ, примѣрнымъ отцемъ сво-

ихъ вѣрниковъ, котрый любить свое и готовъ потрудитися за добро Церкви и народа.

И поправдѣ, наша Епархія опятъ такого честного, побожного ревного каноника достала въ лицѣ отца Юлія Станкая.

Онъ родився въ Ковасовѣ (Берегъ) года 1865. Тамъ отецъ его душпастыремъ бывъ. Школы свои кончивъ въ Мукачовѣ, Унгварѣ и Сатмарѣ. Богословію учився въ Унгварѣ.

Въ годѣ 1888. посвятивъ го на священника бл. пам. епископъ Пастелѣй. Якъ капланъ служивъ въ Комятѣхъ за рокъ, въ Клокочовѣ за рокъ, въ Воловомъ за 2 роки; потомъ доставъ фару: Чорноголову, где до 1894-го рока бывъ приходникомъ. Туй и овдовѣвъ и такъ ставъ выименованый за контролора до Унгвара. Коли того року начала выходити „Наука“, О. Юлій Станкай прилѣжно дописовавъ до неѣ, научавъ народъ, шоривъ побожну науку. И онъ мавъ богато о чемъ писати. Ибо много свѣта переходивъ, много видѣвъ, много хосенного собѣ записавъ. Триразъ бывъ въ Римѣ и въ Лурдѣ, посѣтивъ св. Землю, о котрой такъ много написавъ читателямъ „Науки“ и „Календаря“.

Въ 1899. годѣ выселився въ Америку, где за два роки служивъ на приходахъ Charleroi, Pa. и Duquesne, Pa. Познакомившися тамъ съ житьемъ-бытьемъ тамошнихъ нашихъ русиновъ, вернувся назадъ до дому и туй за три роки, якъ вицеректоръ семинаріи служивъ. Коли въ Ниредьгазѣ померъ архидіаконъ О. Стефанъ Фекете, за единъ рокъ О. Юлій Станкай бывъ тамъ дочаснымъ священникомъ. Въ 1902-омъ годѣ доставъ приходъ рокосовскій (въ Угочанскомъ комитатѣ), где за 12 роковъ служивъ ревно, для просвѣты и духовного розвитка своихъ любимыхъ вѣрниковъ. Якъ рокосовскій парохъ много жертвовавъ на Божу славу и на епархіальнѣ цѣли, такъ на бурсу (интернатъ) сыновъ священническихъ даровавъ 5000 коронъ, для вѣчной фундаціи.

Якъ ревный душпастырь вже давнѣйше отличенъ поясомъ совѣтника консисторіи, а въ 1917-омъ годѣ, септ. 3-го выименованъ за каноника, и въ семъ достояніи перебравъ на себе чинъ головного надзерателя школъ епархіи.

Вѣруеме, что его глубока побожность и щира приданность ко своему народу буде его направляти ко постояннымъ и хосеннымъ трудамъ для блага епархіи и вѣрниковъ еѣ. На многая лѣта!

ПѢСНЬ СИРОТЫ.

Изъ записокъ Александра Павловича.

Прежалостно спѣвамъ, слезами ся вмывамъ:
Ахъ бѣдный я хлопецъ, не жіе мой отецъ.
Бѣдна вдова мати должна ся старати,
Ахъ тяжко ей тяжко сироты ховати.
А такъ мамъ причину горечно плакати
Въ прегоречныхъ слезахъ мушу ся купати.
Плачь ты сомновъ поле, плачте лѣсы, горы
Я бѣдна сирота, жію безъ подпоры!
Обыстя пустѣе, ктоже го прикрые?
Лашки на насъ подлы, кто насъ пріодѣе?
Ктоже намъ поаре, посѣе, покосить?
Зима иде, ктожь намъ дерева навозить?
Съ каждой страны просять, отки намъ же взяти?
Хибаль ужь остатной коровы ся яти?
Боже отче съ неба рачь на насъ позрѣти,
На бѣдну вдовицу и на трое дѣти!
Ахъ смилуйся Боже, смилуйся надъ нами
Помагай ховати насъ сироты мамѣ.
Люде, братя, сестры милосердя майте
Погинути бѣднымъ сиротамъ не дайте.
Бо и вы смертельны, можете померти
А можуть остатись сироты по смерти.
Не плачте надъ нами, и вы дѣти мате
Ачей вы радости зъ насъ ся дочекате.
Читати, писати, раховати знаме
Мы собѣ во свѣтѣ даякъ рады даме,
Будеме статочно, богобойно жити
Съ вами якъ можеме мы на хлѣбъ робити.

Маме здравый розумъ, а якъ подроснеме
Дакели съ розума ужитокъ возьмеме.
Что щи мы немаемъ, може намъ Богъ дати
Можеме и другимъ еще спомагати.

Добра порада.

Изъ угорского переробивъ: **Никифоръ Гебей.**

ГЕЙ, бѣда тото бѣда, коли человѣкъ не може жити въ лагодѣ со своимъ сосѣдомъ. Се притча и нашего Васѣлинецъ Василя Васильчикового, котрый уже не годенъ бывъ дале носити въ себѣ велику грызоту и пустився просто на фару до пана отца духовного сповѣсти свою суету. На селѣ бо найвысшій судъ у пана превелебного, бо онъ тамъ найученый человѣкъ.

— Слава Іисусу Христу! — кланяеся нашъ Василь панови.

— На вѣки, аминь! — отповѣдаютъ панъ и полагаютъ книгу изъ рукъ на столъ.

— Най перебачатъ панъ превелебнѣ, же докучаю ѣмъ, айбо уже и то незнаю, где ми голова стоитъ?!

— Та не е даякоѣ баламуты? — звѣдаеся священникъ полагаючи и окулярѣ на столъ.

— Паночку, приходить ми здурѣти!

— Се сыне, обысь неучинивъ!

— Мой сосѣдъ, старый Сакалъ хоче мя изѣсти! Не е того божого дня, же бы даяку каламайку неучинивъ. Что часъ, вадится хоть про яку дурницю. Уже и на дворъ не смѣю выйти; кедь дагде слѣпаня перехватится моя во его дворъ, тогда звинитъ околицю отъ лайки. Кедь жена выллье мало воды подъ городину, уже дѣдо кричитъ, же мы изъ его двора тову робиме. И на кони роги глядать; лае, грѣшитъ, ротится, обезчеститъ такъ, что человѣку отъ ганьбы очи хотятъ выбѣгнути. И перше такъ мя понаукѣпавъ, что цѣла улиця выбѣгла слухати.

— Та се сыне доста бѣда — каже священникъ, — но инакше я такъ знаю, же дѣдо честный человѣкъ.

— Такъ кажуть айно люде и самъ дуже гордый на свою честь, но натурѣ 'му не можъ дотерпѣти.

— Я его точно не знаю, бо онъ не мой вѣрникъ, знаешь, же онъ кальвинъ.

— И не валовшенъ межи насъ, бо если бы онъ добрый христіанинъ, тогды бы незагорьчевавъ животъ свого сосѣда. Остатный поганинъ!

Отецъ духовный палцемъ помахавъ на Василя:

— Но, но Василю! Что учить св. письмо: не осуждай другого...

— Айбо панъ превелебнѣ, сему уже не можъ дале терпѣти! Продамъ хижу и перенесуся отцѣ; або дачого такого учиню, что еще и внуки будуть споминати.

— А на се ипеницки не думай, бо съ симъ лемъ Божу заповѣдь переступишь.

— Та что робити?

Священникъ спустивъ голову и роздумовавъ:

— Гм!... гм!...

По хвильцѣ сновь возведе благѣ очи свои на Василя, тай рекъ:

— Знаешь сыне, что? Тутъ лемъ одно дѣло може помочи.

— Ба что бы то было паночку?

— Я во твоемъ состояніи се бы робивъ: коли дѣдо найлѣпше воетить, кричить, тогда бы я се 'му казавъ: „Дѣду! держте языкъ за зубами, бо кедь я разъ свой выпущу, — тогда вамъ уже поздно буде камѣнь кусати!"

Василь не на много цѣнивъ пораду:

— Не поможе ему сякое панъ превелебнѣ! Мовивъ я уже ему и горшее!

— Айбо сесе еще нѣтъ!

— Тадь сесе нѣтъ еще.

— И сесе спробуй сыне! Такъ, якъ я ти казавъ — до слова. А може быти изъ него хосенъ. Знаешь сыне, я уже въ животѣ много искусивъ, вызнавъ емь людску натуру, бо до сего попы дуже много способовъ маютъ.

Бѣдака Василь и не дуже розумѣвъ послѣднѣ слова священника и зажурено повѣвъ:

— Я спробую; но знаю на передъ, же дарьмо. Изъ пса не буде солонина!

Поклонився и пошовъ домой.

* * *

Дома новый день — нова баламута съ дѣдомъ. Еще и роса не высхла, а дѣдо уже приперся на городину и моркотно почавъ кричати на Василя, котрый возъ поправлявъ подъ пелевньовъ.

— Василю ты! Учи собѣ дѣтвака на честь, жебы ми на дворъ не метавъ камѣньомъ! Свинство, что тотъ непотрѣбный дѣтвакъ робить!

— Не видите дѣду, же онъ лемъ изъ забавки воробки ґужае? — отповѣвъ тихонько Василь. У воробки бросить, а что тамъ до васъ упало, то не самохотно было.

— Самохотно, або нѣтъ, на мой дворъ най не мече камѣньомъ, ани твой, ани другого дѣтвакъ!

— Но лемъ кричѣтъ, кричѣтъ дѣду! Давно 'сме не чули вашъ голосъ. Узвався Василь и дале робить.

— Что!? Ты ся еще угварюешь? Ты цуроше!

— Цурошъ бывъ вашъ дѣдо?

— Мовчь!

— Мовчте вы, старый сѣдуне!

— Сокоти на языкъ, бо на право тя дамъ. Мою честь еще лемъ такій неурывавъ, ги ты!

— Угу! якъ вамъ на старо съ честьовъ!

— Правда, же настаро! Чомъ собѣ и ты не позычишь мало отъ дакого?

На се уже и Василь розгнѣвався и остро пустився идъ городинѣ:

— Ей тристо вамъ липокъ!

А теперь пришло ему въ думку, что 'го радивъ отецъ духовный. Ставъ и закричавъ на дѣда:

— Дѣду вы! Теперь я вамъ кажу, же языкъ поза зубы, бо кедь я разъ свой выпущу, тогды поздно вамъ буде камѣнь кусати!

— Что ты говоришь? Же выпустишь свой языкъ?

— Ой та! лемъ еще едно слово квикнѣтъ!

Дѣдо такъ ся залякъ отъ сего, что поблѣдъ и плечѣ подтѣгаючи морконѣвъ:

— Ба что хоче сесь дуринь?

Дѣдо за симъ посунувъ отъ городины и цѣлый день неуказовався.

Другій день лемъ коло навечерка указався на дворѣ. Не спокойно ходивъ по двору горѣ-долу и такій видъ мавъ, якъ тотъ, котрый черезъ ночь не спить. Крадомъ клѣпавъ

по за городину во Васильовъ дворъ, дале онъ смѣло пришовъ идъ городинѣ и почавъ бесѣду съ Васильомъ, что на дворѣ робивъ:

— Что чинишь Василю?

— Колы затесую на жито.

— Приготовляешься до жнива?

— Туй е часъ?

— А коли почнешь жати?

— Изъ недѣлѣ, кедь Богъ поможе.

— А на котромъ мѣстѣ?

— Та у Маташовѣ.

— Но тамъ дуже красное жито маешь, — я 'го вчера видѣвъ.

— Може быти, Богу дяковати.

— Ото буде фаинъ сыпати.

— Якъ Богъ дасть, такъ буде.

— Лемъ позмагайся съ привозомъ.

— Буду ся змагати, на колько се отъ мене зависить.

— Съ привозомъ и я тя буду ратовати съ коньми, бо грѣхъ бы бывъ про Бога тамъ лишити тоту красу въ крестахъ замокнути, обы выколчило.

Василь отъ сей бесѣды мало не застовпѣвъ. Еще и голосъ дѣдовъ такій благій бывъ, же въ потемку нитко не казавъ бы бывъ, же тамъ старый Сакаль говорить.

Дѣдо збачивъ, же Василь отъ зачудованя онь очи выпулює и лагоднымъ гнѣвомъ каже:

— Но, но Васильку! Ты мене за своего ворога маешь, что мы даколи сѣмъ-тамъ позатѣгаемеся. Съ мойовъ старостьовъ грызота уже въедно ходить. Старый человѣкъ, знаешь, нетерпеливый, суетный; айбо то ничъ. Правда, правда, же вчера мало чтось было межи нами; може, что я тобѣ мало и противъ — чести — выповѣвъ. Но изъ сего не треба отразу — Богъ знае, — якое великое дѣло чинити. И съ пяньомъ ти даколи подотѣгали мы ся, но зато добрѣ 'сме были одинъ-другому ажъ до смерти, най съ Богомъ спочивать!

Василь задумався на сесю бесѣду и уже пошкодовавъ, же вчера такъ на остро говоривъ съ дѣдомъ и нѣсколькима словами почавъ улегшовати дѣда:

— Перебачте сосѣдо, бо вчера и я мало гнѣвачій бывъ! Но что было, — то минуло, а что минуло, — кедь не доброе, — то треба забыти.

Василь забывъ бы бывъ вшитку ваду съ дѣдомъ, но его наверненя — на доброе — не годенъ бывъ изъ думки выверечи. Черезъ день о томъ ламавъ голову, же что есть тому причиною, же дѣдо такъ нагло ставъ для него ласкавымъ. Пана превелебного порада?! Тоты порожнѣ слова? Важно. Може панъ службу отквончили за дѣда.

Дѣдового покаянія причину Василь не могъ похопити.

Другій день дѣдо еще лѣпше забаламутивъ Василя. Коло полудня дѣдо сновь узвався, но теперь до жены Васильовоѣ, Поланѣ, котра въ едной корчазѣ воду несла.

— Поланьо ты! Котра недоля заганяе васъ все у сѣлскій колодязь на воду? То разъ и не добра вода, а дале и не чиста, бо тамъ изъ многихъ хижъ ходить судина, котра яка гарна . . . Туй е мой колодязь, такой подъ носомъ ти, така въ немъ добра вода, якъ у полонинской керници, та чому не берете изъ него воду? Все вамъ кажу, но дарьмо!

(До днесь еще нигда не казавъ!)

У пару дней чисто чудо ся стало. Чудо такое, что и не снило бы было ся досѣ Васильови, и то: Юрикъ — сынъ Василя — во дѣдовомъ дворѣ, подъ червенобочицьовъ — грушки зберае, а дѣдо съ довговъ тычковъ убалять пристиглѣйшѣ. Юрикъ вже повный клебанъ назберавъ.

— А се кій вѣхоръ? . . . Дивиться Василь.

Дѣдо якъ избачивъ Василя на дворѣ, отцевно погладивъ лице Юрика и любовно каже Васильови:

— Стучный хлопецъ! Люблю ’го. Пообѣцавъ емь му, же наколи пойду до Мукачова, та принесу ’му коня — изъ медяника.

Василь скоро призвавъ Юрика домой, бо боявся, же дѣдо еще дѣтвачину съ тычковъ затне по головѣ; а на то, же дѣдо здурѣвъ, и сѣмразъ побоживъ бы бывъ ся.

Теперь пакъ ледва чекавъ Василь, жебы съ паномъ превелебнымъ поговоривъ.

* * *

Лишивше прикру роботу, побѣгъ на фару. Отецъ духовный и теперь тамъ сидѣвъ за столикомъ и читавъ. Якъ увидѣвъ Василя, та цѣкаво попозеравъ на него:

— А что-дачто Василю? — довѣдуеся и нечекаючи здоровканя.

— Я пришовъ до нихъ панъ превелебнѣ порадитися, но никусъ не знаю ци въ добромъ, ци нѣтъ?! . . .

— Что то?

— Та менѣ такъ ся здае, же дѣда лишивъ чистый розумъ.

— Ачей отповѣвъ 'есь ему то, что я ти радивъ?

— Айно, наколи почався вадити.

— Но а потому?

— Потому? Дѣда якъ бы вымѣняли. Невадить-ся. Такъ намъ здобный, якъ бы ми найблизшій и найдобрый родакъ. — Се истинное чудо!

Отецъ духовный засмѣявъ ся.

— Но видишь сыне, одначь добрѣ было мою пораду послухати.

— Та такъ дѣдо отъ того здурѣвъ!

— А здурѣвъ! Лемъ теперь пришовъ до свого доброго розума.

— Я се, паночку, ни якъ не розумѣю!

— Слухай сыне, я ти потолкую. Межи четырьма очима говорю, и прошу тя, жебысь за се никде не балаконѣвъ.

— Нѣтъ паночку, не выповѣмъ никда!

— На сэмъ передъ знай то, же дуже мало е такихъ людей на свѣтѣ, котрѣ въ своемъ животѣ дачто такого не учинили, что таять, закрывають. Меньшу, або большу провину. За сяку пакъ провину, — принайме честный человѣкъ, — черезъ свой цѣлый животъ: покутуе. Все отъ того ся боить, же дакто знае за его провину, и выповѣсть, выговорить межи людьми. И се трудное, дуже трудное состояніе. Никда не знае ци датко изъ гнѣва нс выповѣсть двѣ, три слова, а тогды конецъ чести! Видишь, на се думавъ и я коли давъ тобѣ тоту пораду.

— Панъ превелебнѣ! Та бо дѣда каждый человѣкъ за чест . . .

— Знаю сыне, знаю, каждый за честного человѣка держить дѣда. Но и то знаю, же и дѣдо лемъ человѣкъ, крехкій, якъ другѣ люде. И же правду маю: дойшлося. Гдесь, колись и онъ мавъ въ мостовку впасти. Гдесь-колись и дѣдо мавъ чтось захибити, а теперь напудився, же ты чтось знаешь на него, лемъ до теперь мовчавъ 'есь. — Онъ ся перемѣнивъ, и не бойся, по сему ты съ дѣдомъ нигда не будешь мати жадну грызоту — баламуту. Что дѣдо таить,

то тобѣ не выговорить, но буде уважати дуже и на то, же бы и ты — если дачого знаешь — не мавъ случай выговорити. Про се старый буде тебе честовати ажь до смерти!

Василь такъ позеравъ на священника, якъ на св. олтарь.

— О Боже милый! Пакъ кто ихъ научивъ на сяку мудрость?

— Животъ, сыне!

— Чимъ ся годенъ я за ихъ добру пораду отдячити?

— Съ дорымъ словомъ сыне, и съ тымъ, если пакъ помолишся за мене, а посадишь одинъ квѣтокъ . . .

— Где, паночку?

— Пакъ на гробѣ моемъ, Васильку!

СТАРЕЦЬ (ЖЕБРАКЪ.)

Байка Леонида Глѣбова.

Ишовъ старець по долинѣ
Зламанцями*) у торбинѣ
Кругомъ поле зеленѣло
Хлѣбороба веселило.
„А у тебе, старче сивый,
Нема поля, нема нивы.“
Вѣтеръ тихо промовляе.
Жалю сердцю добавляе.
Скрозь безлюдно на дорозѣ,
Шумлять верьбы по облозѣ,
Вѣтеръ вѣе выгривае,
Старець слезоньки ковтае.
Ажъ назустрѣчъ из-за жита
Выйшла Доля грошовита,
Любо-мило засмѣялась
И до него обозвалась:
„Не плачь, старче, не журися,
Глянь на мене, звеселися;
Буде поле, буде хата,
Будуть коники — орлята,
И усякая худоба,
И роскощи и шаноба.
Золотіи бачишь грошѣ?
Изъ старого мѣхоноши
Они зроблять пана, дуку,
Проженуть отъ тебе муку,
Тобѣ добре въ свѣтѣ буде
Пиля тебе будуть люде
На кешеню поглядати
Медомъ речи поливати;
Переживъ лиху годину. —
Наставляй мерщій торбину.“
Кинувсь онъ... одна хвилина —
Настобурчилась торбина;
Гроши сыплются, ажъ сяють
Старцю сердце звеселяють.
„Буде“ Доля обозвалась:
„Што'бъ торбина не прорвалась,
Бо тогды вже, якъ прорвеся,
Все пропало, все минеся.“
— „Нѣтъ, не бойся, Доле мила!“
Каже старець: „торба цѣла;
По маленьку, по тихеньку,
Ще, голубонько, хоть жменьку“...
Доля тихо засмѣялась . . .
Торба... трѣсъ... и розорвалась...
Старець зъ-ляку торбу въ полу,
Потомъ кинувъ ся до долу,
Лапъ та лапъ — скрозь морожочокъ
А хоть бы тобѣ шажочокъ . . .
„Доле-жъ моя, нене-доле!“
Онъ голосить на все поле:

---

*) Кусники хлѣба.

„Грошѣ моѣ, грошснята,
Де вы дѣлись, лебедята?
Ой головка моя бѣдна,
И голодна и безродна,
Теперь ляже въ домовину
На порожнюю торбину!“
И поплѣвсь онъ по дорозѣ . . .
Шумлять верьбы на облозѣ,

Вѣтеръ вѣе — выгривае,
Старець слезоньки ковтае.

*

Моя байка, добрѣ люде,
У пригодѣ може буде,
Я додамъ вамъ раду щиру:
И при счастѣ знайте мѣру!

Марія (Ирма) Скунзевичъ

(замужна Пенслъ)

благотворительница священическихъ сиротъ дѣвушекъ

(1858—1912.)

Наша свѣтска интеллигенція рѣдко принимае участіе въ судьбѣ своего народа. Сыны священниковъ, пѣвцоучителей и простого народа окончившѣ высшѣ школы росходятся по цѣлой широкой Угорщинѣ, занимаютъ всякого рода чиновства, вступаютъ въ бракъ съ дѣвицами иного вѣроисповѣданія и тамъ отлучатся отъ своего народа. Тоже случаеся съ нашими дѣвушками выходящими замужъ иного вѣроисповѣданія.

Марія (Ирма) Скунзевичъ (замужна Пенслъ)

Изъятіемъ являеся почтенна женщина, котрой образъ туй видиме. Она, хотя была женой мѣрялника катастральнего Іоанна Пенслъ (родомъ чехо нѣмца), и хотя долгое время жила въ Сегединѣ и Сукмарѣ, якъ донька Іоанна Скунзевича, бывшого священника (умеръ въ Радванкѣ 1890. г.) никогда не забыла своего поповского происхожденія и своего народа.

Божа милость не допустила ей воспитати своихъ сыновъ, хоть было ихъ двое — но якъ груднѣ дѣти померли, то она уже тогда думала на то, что имѣніе свое оставить на благотворительну цѣль Мукачевской епархіи. Когда приближалась къ концѣ своей жизни, тестаментально передала свое имѣніе единственному брату Корнелію, профессору середныхъ школъ въ Будапештѣ, чтобы онъ пользовався имъ до конца своей жизни, а потому чтобы сумма обратилася въ благотворительное учрежденіе, близшее назначеніе котрого ввѣрила она ему. Братъ желанію сестрѣ уже теперь удовлетворивъ, ибо отказався отъ хосна наслѣдства и минувшого года въ кассу епархіальныхъ учрежденій (фондовъ) выплативъ 16000 (шѣстьнадцать тысячъ) коронъ и назначеніе учрежденія Маріи Скунзевичъ такъ опредѣливъ, чтобы ежегодно двѣ дѣвушки сироты священниковъ мукачевской епархіи получали стипендію, желаючѣ продолжати свое ученіе въ высшихъ, или практичныхъ школахъ.

Сесимъ и Корнелій Скунзевичъ проуказавъ щиру свою любовь къ своему племени и записавъ имя свое въ рядъ добродушныхъ благотворителей епархіи нашой.

Сего года первый разъ достали двѣ дѣвушки помочь изъ сеѣ фундаціи (учрежденія), что пріятнымъ случаемъ служить намъ помянути о почтенной благотворительницѣ.

НЕ НАРѢКАЮ...

(Отъ Тараса Шевченка, р. 1860.)

Не наѣркаю я на Бога,
Не нарѣкаю ни на кого:
Я самъ себе, дурный, дурю,
Та ще й спѣваючи. Орю
Свой перелогъ, убогу ниву,
Та сѣю слово: добрѣ жнива
Колись то будуть! . . . И дурю

Себе таки, себе самого,
А больше, бачиться, никого!
Ори ся жъ ты, такъ ниво,
Доломъ та горою,
Та засѣйся чорна ниво,
Волею ясною!
Ори ся жъ ты, розвернися,

Полемъ розстелися,
Та посѣй ся добрымъ житомъ,
Долею полій ся!
Розверни ся жъ на всѣ боки,
Ниво-десятино!
Та посѣй ся не словами,
А ровумомъ, ниво!
Выйдуть люде жито жати —
Веселіи жнива! . . .
Розвернися жъ, розстелися жъ,
Убогая ниво!

Война.

Коли сесѣ шори пишеме, монархія наша вже лишь на едномъ фронтѣ воюе, и то противъ Италіи. На Востоцѣ вже не маеме фронта, ибо Украина, Россія и Румынія заключили съ нами миръ. О тыхъ радостныхъ событіяхъ войны ниже обширнѣйше побесѣдуеме.

Панцирова крѣпость на италіанскомъ фронтѣ.

На Италіанскомъ фронтѣ войско наше въ осени 1917. года (мѣс. окт.) начало было офензиву (напады). Италіане сильно приготовилися идъ защитѣ, сбудовали сильнѣ крѣпости, въ котрѣ заставили великѣ канюны. Сесѣ крѣпости ледва виднѣются надъ землею и прикрыты товстымъ панциромъ. Еднако нашѣ канюны

много такихъ крѣпостей розбили. Едну таку крѣпость указуе нашъ образъ на сторонѣ 29.

Кромѣ того и великѣ, скалистѣ горы помагали имъ. Межи сими скалами не такъ легко вырыти себѣ декунки (ямы), якъ на русскихъ поляхъ, но туй камѣня треба собѣ изношовати н такъ выбудовати собѣ позиціи, якъ то образъ иашъ указуе. На высокихъ скалистыхъ горахъ, надъ опасными пропастями маютъ тамъ наши вояки свои сторожевѣ мѣста, изъ котрыхъ слѣдять за движеніями непріятеля и если дагде укажеся непріятель, та доразъ дадуть знакъ

Выбудованѣ позиціи нашого войска на италіанскомъ фронтѣ.

войску, або, если нужно, начнутъ сами стрѣляти. Вдолжь сего гористого фронта густо поставленнѣ каноны, котрѣ страшезный огонь метали на италіанскѣ позиціи. Чтобы не могли италіанцы доставляти себѣ войско, для того въ первыхъ всѣ желѣзнодорожнѣ станціи порозстрѣльовали наши каноны. Едну таку розваленну станцію указуе нашъ образъ на сторонѣ 32. Сеся осенна наша оффензива была для насъ успѣшна, ибо удалося намъ подъ Толмейномъ перервати

италіанскій фронтъ а при Таліоментѣ 60,000 италіанцевъ попало во плѣнъ. Въ яри 1918. года въ направленіи рѣки Піяве опять начали ’сме офензиву, но симъ часомъ напады наши встрѣчалися съ большими трудностями. И теперь побѣдоносно боролося наше войско, еднако понесло и великѣ утраты; найбольше нашихъ вояковъ пропало тогды, коли въ мѣсяцѣ юніи пѣхота наша перейшла была черезъ рѣку Піяве, и потомъ рѣка выляла и понесла мосты, такъ, что артиллерія вже не могла перейти черезъ рѣку

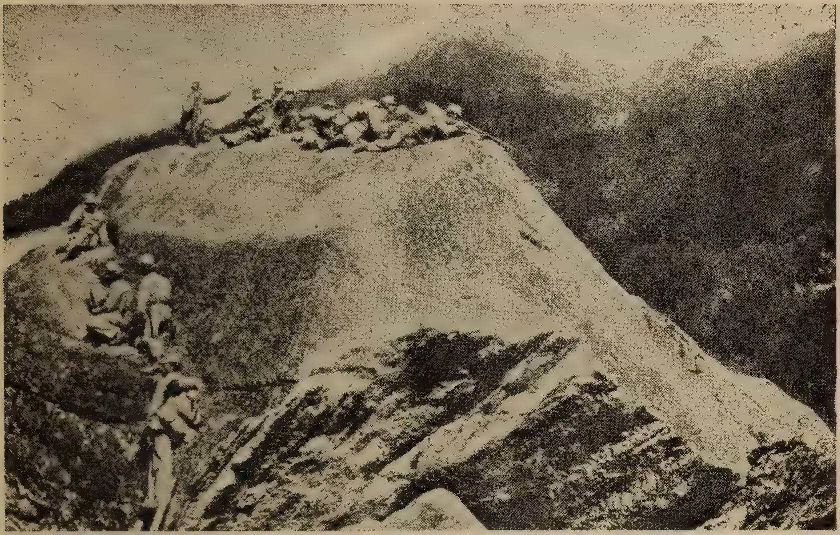

Сторожевѣ мѣста нашихъ вояковъ на тиролскихъ горахъ.

и такъ италіянцы въ пѣхотѣ нашой наробили намъ велику утрату. Въ сей битвѣ много нашихъ сыновъ пропало изъ 85. сиготского и изъ 67. пряшевского регимента.

На восточномъ фронтѣ, утихли каноны. Въ Россіи выбухла революція, царя Николая примусѣли обы ся отказавъ, и тогды начався переворотъ. Соціялисты взяли верхъ, выповѣли республику и стали розваляти все, что ко царизму относилося. За единъ часъ управляла умѣренна фракція соціялистовъ въ главѣ съ

Керенскимъ, министръ-президентомъ и тогда еще бывъ якій-такій рядъ въ сей великой державѣ, но коли сихъ умѣренныхъ перемогли дикѣ соціялисты, такъ званнѣ большевики, тогда такѣ злодѣи стали розсказовати, котрѣ до того часу подъ проводомъ жидовъ бунтовалися противъ власти и въ темницяхъ, и въ Сибирскихъ тюремныхъ селеніяхъ сидѣли, або поутѣкали въ чужѣ краѣ. Тогды, подъ панованьемъ сихъ бунтовщиковъ розпався весь ладъ Россіи. Они бо проголосили роздѣлъ земельного маетка, неуку толпу роботниковъ наустили на

Розвалена нашими канонами и бомбами италіанска станція.

пановъ, на землевладѣлцевъ, и тогда настали дуже смутнѣ часы въ Россіи. Правительство Керенского созвало думу (парламентъ) и дало выбрати пословъ, котрѣ мали рѣшити, яку конституцію буде мати свободна Россія, по коли большевики прогнали Керенского и видѣли, что дума не по ихъ желанію буде рѣшати, розогнали пословъ и вмѣсто думы основали совѣты, члены котрыхъ были лишь соціалисты. Сесѣ совѣты перебрали всю державну власть. Кто

куда могъ, утѣкавъ изъ одурѣлой краины, за утѣкаючими панами свѣтили запаленѣ ихъ будинки. Заосновали собѣ изъ своихъ прихильниковъ такъ званну червену (красну) гарду, и сесѣ вооруженнѣ гардисты поубивали всѣхъ, мужчинъ и женщинъ, молодыхъ и старыхъ, котрѣ смѣли противоречи имъ.

Такое „червеное“ правосудіе представляе и нашъ образъ на сторонѣ 33. И большевики не лишь матеріальный маетокъ своей родины уничтожали, но стали и духовнѣ сокровища погуб-

Гардисты болшевиковъ убиваютъ населеніе на улици.

ляти, но нападали на Церковь, на вѣру, на малженство, о школахъ ничъ не дбали, словомъ во всѣхъ отрясляхъ културной жизни завели страшный упадокъ.

Розумѣеся, что такій неладъ погубивъ и духъ войска; вояки не хотѣли повиноватися старшимъ, но выступили противъ нихъ, убили або прогнали своихъ офицеровъ, полковниковъ и стали собѣ выберати другихъ. Потомъ же безъ жадного позволеня лишили фронтъ, продали пушку и все, что войсковое у себе мали и вер-

нулися до дому. Такъ вже въ осени минувшого рока битки на восточномъ фронтѣ перестали, а наконецъ въ декабрю 1917. года въ Брестъ-Литовску началися переговоры о мирѣ. Образъ указуе лица, котрѣ на переговорахъ радилися. Изъ сихъ головнѣйшѣ были со стороны Россіи: Каменевъ (1), Йоффе (2), жена Біяценко (3) и другѣ многѣ; со стороны Австро-Угорщины: Мереи, конзулъ (9), отъ Нѣмеччины: Леополдъ, князь баварскій (10), генералъ Гоффманнъ (11), отъ Болгаріи: Гончевъ (12), отъ Турціи: Зекки,

Переговоры о мирѣ въ Брестлитовску.

паша (8). — Первымъ плодомъ брестлитовскихъ переговоровъ бывъ: украинскій миръ. Болшевики, въ главѣ съ Троцкимъ, выповѣли свободу народовъ и на основѣ сего принципа Украина проголосила свою независимость отъ Россіи, на что пакъ нѣмецкѣ и нашѣ делегаты стали переговорьовати съ делегатами Украины. 9-го дня февруара 1918. года рано у два часы подписали первый миръ свѣтовой войны, т. е. миръ Нѣмеччины, Австро-Угорщины, Турціи и Булгаріи съ Украиновъ. Сесѣ державы признали

самостойность Украины, отъ котроѣ и не требовали ніяку территорію. Маппу сеѣ, новоѣ, сосѣдноѣ державы указуе нашъ образъ на сторонѣ 35. Украина въ давныхъ часахъ была самостойна; въ 1654. годѣ по договору переяславскому Россія и Украина сталися союзными державами, но коли въ 1709. годѣ Петръ Великій, царь Россіи въ полтавской битвѣ побѣдивъ гетмана Украины, Мазеппу, тогда Украина подпала Россіи. Еднако жители Украины, т. е. русины, не сталися москалями, но сохранили свой малоруській языкъ и звычаѣ. Русиновъ по русскимъ даннымъ 1910. года е 44 милліоновъ, котрѣ жіютъ на территоріи 775,000 квадр. верстовъ. Украина граничится отъ запада съ Восточновъ Галичиновъ и Буковиновъ, въ Бессарабіи межи Прутомъ и Дньестеромъ иде хотарь до Черного Моря. Сѣверный и восточный хотарь Украины еще не рѣшенъ. О томъ ведутся переговоры съ Россіовъ. Головный городъ Украины: Кіевъ. При Черномъ морю найбольшій городъ Украины: Одесса.

Маппа Украины.

Земля Украины богата и плодородна, и географичное положеніе края дуже способное ко розвитку културы. Украина доставляла хлѣба для Россіи. Въ 1914. годѣ въ Украинѣ урожай пшеницѣ и жита досягъ 150 миліоновъ метермажъ. Богато мае лѣсовъ, угля, минераловъ. И народъ украинскій (руській) мае дорогѣ душевнѣ способности, котрѣ указуются въ литературѣ, искуствѣ, пѣсняхъ и звычаяхъ народа. Славнѣйшѣ ихъ писателѣ были Тарасъ Шевченко, Иванъ Франко, Богданъ Лепкій, Котляревскій и другѣ. Отъ коли Россія сильнѣйше задавляла всякѣ проявы украинской културы, отъ тогды

въ Галичинѣ зачала кипѣти украинска културна жизнь.

Богатство Украины потолкуе причину, про-что заключила Нѣмеччина и наша держава миръ первыйразъ съ Украиновъ; ибо Украина оббералася доставляти намъ хлѣба.

Болшевики не хотѣлися согласити въ самостоятельность Украины, и прото съ помочію своихъ прихильниковъ вызывали въ Украинѣ бунты, про котрѣ Украина не могла исполнити свои обовязки ко Нѣмеччинѣ и Австро-Угор-

Поле на Украинѣ.

щинѣ. Въ слѣдствіе сихъ бунтовъ управленіе Украины попало въ руки соціалистовъ, котрѣ подѣлили землю межи селянами, сесѣ стали вадитися, битися межи собою, подпальовати единъ-другого и такъ можно казати, задавили свободу газдовства. Но съ помочію нѣмцевъ украинцы освободилися отъ соціалистовъ, выбрали себѣ гетмана, Скоропадского и отъ того часу Украина начала свободнѣйше дыхати, и больше хлѣба намъ доставляти.

По украинскомъ мирѣ заключила и Россія

съ нами миръ въ яри 1918-го года. По смыслу сего мира Россія кромѣ Украины утратила Польщу, Эстландію, Финландію и Курландію, т. е. западнѣ краѣ, котрѣ выповѣли свою самостоятельность.

Въ мѣсяцѣ мартѣ и Румынія начала переговоры о мирѣ, котрѣ и довели до успѣха, такъ, что на Великдень 1918. года на восточномъ фронтѣ совсѣмъ докончилася война.

Тѣмъ страшнѣйше стала лютитися война на западномъ фронтѣ, где Нѣмеччина съ по-

Украинское село, подпаленное болшевиками соціалистами.

мочію нашей артиллеріи начала сильну оффензиву противъ французского и английского войска, котрому приходили помагати и американскѣ войска. Напады ишли тамъ всякими, новѣйше выдуманными машинами, поверхъ земли, подъ земльовъ, во воздусѣ, на морю и подъ морьомъ. Тысячи кононовъ стрѣляли, гранаты метали, газы выпущали, отъ котрыхъ сейчасъ погибне человѣкъ и противъ котрыхъ защищаются масками. Куда стали нападати нѣмцѣ тамъ и розвалили все, до землѣ. Нашъ образъ на сторонѣ

сей указуе головный пяцъ французского вароша Аррасъ передъ битвовъ и по битвѣ.

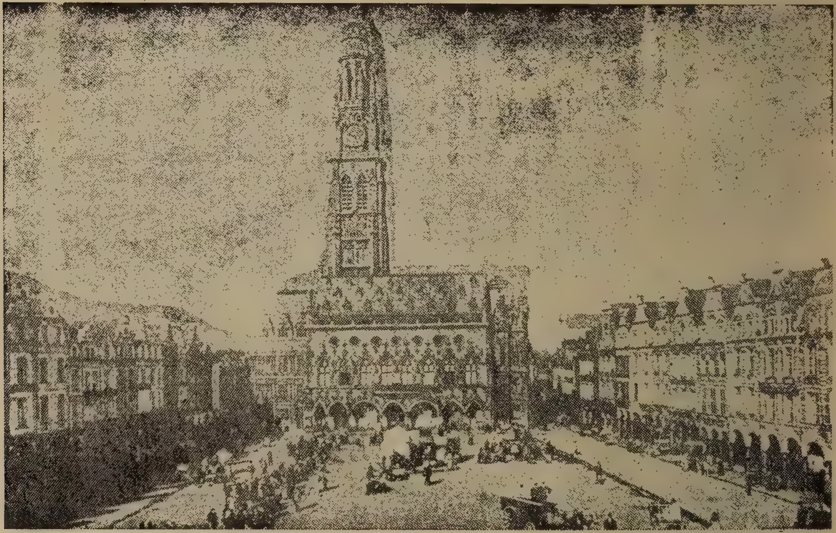

Головный пяцъ французского вароша Аррасъ передъ нападомъ нѣмцевъ и по нападѣ.

Нѣмцѣ вынайшли такѣ каноны, котрѣ на далекость 120 километровъ стрѣляютъ. Сими

канонами стали нѣмцѣ вже на Парижъ стрѣляти, жители котрого массами утѣкали и въ подземнѣ пивницѣ скрывалися.

Не мало страху и шкоды наробили нѣмцѣ французамъ и англиканамъ и своими лѣтательными машинами, изъ котрыхъ метали бомбы на варошы, кораблѣ и на войско ихъ.

Еднако найбольшу шкоду потерпѣли англикане отъ подводныхъ нѣмецкихъ шифовъ, котрѣ каждого дня уничтожили по 3—4 шифы, и такъ до теперь 18 миллiоновъ тоннъ шкоды наробили

Нѣмецкiй подводный корабель стрѣляе на англiйскiй товаровый корабель.

въ шифахъ Англiи и союзниковъ еѣ, прото не годна вже такъ быстро и точно доставляти до Европы вояковъ, кононовъ и хлѣба.

*

Изъ сихъ видно, что страшна война не хочеся прекратити. И една и друга сторона готовится къ новымъ борьбамъ, а при томъ благобытъ, наука, културa людей съ дня на день терпятъ все новѣйшѣ, невылѣчимѣ раны. Св. Церковь постоянно умоляе Всевышнього и про-

ситъ помилованье для грѣшныхъ людей, ибо лишь ласка Божа годна розогнати ненависть воюющихъ сторонъ и возстановити любовь и порозумѣніе.

Дай Боже, обы'сме въ Календарѣ слѣдующого рока уже о общемъ мирѣ могли писати.

ВЪ НЕВОЛѢ.

(Думка Тараса Шевченка, г. 1848.)

Ой гляну я, подивлюся
На той степь, на поле:
Ци не дасть Богъ милосердный
Хоть на старость волѣ?

Пошовъ бы я въ Украину,
Пошовъ бы до дому:
Тамъ бы мене привѣтали,
Зрадѣли бъ старому;

Тамъ бы я спочивъ хоть мало,
Молившися Богу;
Тамъ бы я — та шкода й гадки:
Не буде ничого!

Якъ же его у неволѣ
Жити безъ надѣи?
Навчѣть мене, люде добрѣ,
А то одурѣю!

Новый сиготскій викарій.

Коли въ лѣтѣ 1916-го года умеръ Михаилъ Балогъ, сиготскій викарій, цѣла наша епархія, а особливо Марамарошъ любопытно звѣдовали: ба кто буде новымъ викаріемъ, кто годенъ замѣстити Михаила Балога, сего истинного и ревного отца своего народа. Всѣ знаеме, якъ щиро любивъ Балогъ русиновъ и нашъ обрядъ, якъ ревно трудився, обы руській народъ просвѣтити и навести на путь трудолюбія, якъ успѣшно ширивъ рукодѣлье, и всяку ремеселску роботу межи народомъ, якъ красно стали розвиватися плетарнѣ, ткальнѣ и другѣ рукодѣльнѣ институціи его.

И нашъ добрый епископъ дуже много роздумововъ о томъ, ожъ кого выбрати на сіе важ-

ное мѣсто, обы могъ продолжати роботу, начату Михаиломъ Балогъ.

И выборъ упавъ на О. Андрея Сабова, пароха-намѣстника лужанского, на мужа того, котрый всѣ намѣры Балога такъ щиро подперавъ, котрый и самъ успѣшно трудився на нивѣ народной просвѣты. Вже и сесь фактъ успокоить насъ о томъ, что О. Андрей Сабовъ буде такимъже добрымъ отцемъ и водителемъ своего народа, якимъ бывъ покойный М. Балогъ.

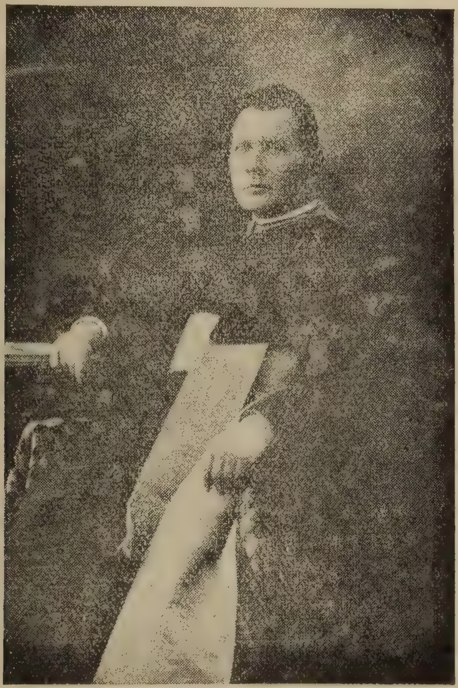

АНДРЕЙ САБОВЪ,
новый сиготскій викарій.

О. Андрей Сабовъ родився въ 1867. годѣ въ Вел.-Раковцѣ (Угоча), где отецъ его бывъ духовникомъ. Гимназію и богословску науку кончивъ въ Унгварѣ. Якъ IV-о рочный богословъ онъ бывъ першимъ дукторомъ (водителемъ) клериковъ. Рукоположенъ года 1892. Душпастырьемъ бывъ въ Фанчикѣ (Угоча), где фару, школу

и красну церковь давъ сбудовати, котру самъ бл. пам. епископъ Фирцакъ посвятивъ. Въ 1902. годѣ перейшовъ до Луга (Lonka), где много роботы чекало его; и онъ подъ куртымъ часомъ поставивъ велику церковь, красну школу и фару. Туй учредивъ читальню, плетарню и ткальню, потомъ же кредитну торговлю. Въ 1906. годѣ самъ бл. пам. епископъ Юлій Фирцакъ посвятивъ нову церковь Лужанску. За сесѣ его заслуги въ 1916. годѣ выименовали го за намѣстника, въ 1918-омъ же годѣ за викарія сиготского и за архидіакона марамороштского.

Новый викарій глубокоученый, отзначуеся и даромъ слова, тай чувствомъ соціальнымъ.

Народъ нашъ мараморошскій съ сыновнымъ дерзновеніемъ може къ нему обернутися во всѣхъ потребахъ душевныхъ або матеріальныхъ, онъ если лемъ можъ, каждому вдячно поможе.

Желаеме ему, чтобы Богъ благословивъ его добрѣ планы и чтобы въ порозумѣніи съ народомъ найшовъ собѣ нагороду за труды и дорогу, котра веде ко лучшой будучности вѣрниковъ нашихъ.

Шпіонъ.

СОЛНЦЕ хилилося до заходу и освѣщовало своими червено-золотистыми лучами невеликое шатро. Въ внутрѣ шатра, за столомъ застеленнымъ червенымъ сукномъ, сидѣвъ императоръ Франціи и пересмотровавъ папери.

— Кто тамъ? — роздався голосъ вартового и за минуту выйшовъ маршалокъ Ней и ставъ передъ императоромъ.

— Ци не видишь, Ней, што я занятый?

— Ваше Величество! Даколи треба быти слѣпымъ.

— Што нового?

— На окопахъ ѣмлено шпіона, испанца.

— Ага! Суть у него яки папери?

— Суть, ваше Величество; найдено при немъ штафеты, посланѣ нами вчера вечеромъ до генерала Сульта.

— Кто ѣмивъ шпіона?

— Простый солдатъ изъ императорской гвардіи, ваше Величество!

Ней приступивъ до императора и чтось шепнувъ ему до уха.

— Не може быти, Ней — сказавъ импараторъ.

— При войнѣ все можливо, ваше Величество, — отповѣвъ Ней, выскаливши мало зубы.

— Приведи солдата и шпіона — приказавъ императоръ.

Ней выйшовъ и за минуту вернувся изъ солдатомъ и изъ шпіономъ, котрого 2 солдаты вели. Шпіонъ бывъ одѣтый якъ французскій солдатъ. Его молодое и красное лице было блѣдое. Наполеонъ допытливымъ взоромъ швидко окинувъ у передъ шпіона, а потому солдата, котрый его ѣмивъ.

— Якъ ся зовешь? — звѣдався солдата.

— Карлъ Емиль, гвардистъ вашего Величества.

— Где ты ѣмивъ шпіона?

— Въ ровѣ, выкопаномъ вчера, где имовѣрно онъ лежавъ, спрятавшися еще вчера вечеромъ. Но днесь, въ часѣ битки со испанцами, онъ не выдержавъ и крикнувъ чтось по испански. Се зрадило его; наши побѣгли до рова; я прибѣгъ першій и ѣмивъ его.

— Доста.

— Наполеонъ пронизительно посмотрѣвъ на шпіона.

— Но — о пане шпіоне, — проговоривъ императоръ со погордою, ты истинно говоришь по французски. Та что повѣшь?

Слабое дыханіе слабыхъ, утомленныхъ грудей бывъ единый отвѣтъ.

— Дай сюда папери.

Дрожащою рукою указавъ шпіонъ на маршалка Нея.

— Папери у мене суть, ваше Величество, — проговоривъ Ней и поклавъ ихъ на розложену на столѣ карту.

— Ты убивъ отправленного съ тыми паперями посланця? — звѣдався Наполеонъ.

Дрожь перебѣгла по тѣлѣ шпіона. Ледва чутнымъ голосомъ сказавъ:

— Нѣтъ, ваше Величество.

— Та кто?

— Онъ упавъ изъ коня, поцѣленный блудящою кулею. Я бывъ не далеко, надбѣгъ и забравъ папери.

— А потому?

Наполеонъ горько усмѣхнувся.

— Тобѣ знати треба, яка доля чекать ѣмленныхъ шпіоновъ.

Шпіонъ молчавъ.

Наполеонъ съ великою напругою вдивився въ лице шпіона, якъ бы бывъ пригадовавъ собѣ штось.

Наконецъ сказавъ:

— Твои черты лиця пригадують менѣ когось, кого я знавъ передъ давными роками и мы, здаеся, уже гдесь стрѣчалися, но при иншихъ обстоятельствахъ. Твое имя?

Вмѣсто отвѣта, чути было лишь слабое дыханя.

— Твое имя? — крикнувъ голосно Наполеонъ.

— Валлонь — отповѣвъ шпіонъ.

— Нѣбы знакомое. Отповѣдай на мои вопросы. Кто твой отецъ?

— Капраль Валлонь, нынѣ уже небощикъ.

— Ци онъ бывъ коли небудь въ Нантѣ?

— Бывъ, ваше Величество.

— Такъ, было се въ року 1792-омъ, въ часѣ французской революціи, коли въ службѣ перебывавъ тамъ одинъ молодый лейтнантъ отъ артилеріи; ты слухаешь мене, шпіоне?

— Такъ, ваше Величество.

— Сей лейтнантъ — говоривъ, дале императоръ — тяжко занедужавъ на пропасницю; коло него, якъ мати, коло родной дѣтинѣ, заходився еденъ Капраль, якій мавъ такое самое прозвище, якъ и ты. Изъ вдячности за его прислугу, лейтнантъ обѣцявъ Капралеви, ожъ буде крестнымъ отцемъ его першой дѣтины. Ци ты чувъ за се, шпіоне, отъ Капраля Валлона?

Шпіонъ тремтѣвъ.

— Говори! приказавъ Наполеонъ.

— Ваше Величество! Я не разъ чувъ за се изъ устъ моего отца. Знаю, что онъ заходився коло хворого лейтнанта, котрото онъ спасъ отъ смерти и котрому, по словамъ отца, суждено управляти великою державою.

— Такъ онъ казавъ? А по тому что?

— Мой отецъ забывъ лейтнанта.

— Такъ, но ци лейтнантъ додержавъ свое слово.

— Такъ, ваше Величество. Мой отецъ оженився со Испанкою и лейтнантъ бывъ крестнымъ отцемъ перпюи и единокои дѣтины моего отца.

— Такъ. Лейтнантъ ани разъ не зломивъ данного слова, хотяй и нарушивъ миръ и покой милліоновъ людей.

Солдатъ, котрый у весь часъ стоявъ байдужно, нагло стремтѣвъ якъ осѣнный листокъ; его обгорѣлое лице покрыла мертва блѣдность, а самъ позеравъ то на Наполеона, то на шпіона, очима повнима смертельного страха.

— Шпіоне, ци знаешь, где той лейтнантъ? — звѣдався Наполеонъ голосомъ, въ котромъ звучала ледва замѣтна струна сполчутя.

Не было отвѣта.

Наполеонъ вставъ и подойшовъ до шпіона.

— Онъ передъ тобою — императоръ Франціи.

— О, ваше Величество! — моливъ шпіонъ и упавъ на колѣна.

— Мовчи! — приказавъ Наполеонъ.

— Моя повинность, якъ императора, приказуе менѣ заглушити въ собѣ чувство крестного отца и ты, мой крестнику шпіоне, повиненъ быти застрѣленый до заходу солнця. Такій неумолимый законъ войны.

Съ тыми словами Наполеонъ приступивъ до шпіона, котрый все еще на колѣнкахъ стоявъ передъ императоромъ и швидко изорвавъ изъ головы его звязку волося, а довга коса чудно — красного волося розсыпалася и закрыла блѣдое, красное лице молодой Маріи Валлонъ, доньки Капраля Валлонъ и крестницѣ славного Наполеона.

— О, сильный пане! — крикнувъ молодый солдатъ гвардіи, кинувшися императорови до ногъ:

— Помилуй, розмилосердися надъ нею, Маріи Валлонъ! — моя суджена, — моя будуща жена! Змилосердися для несчастныхъ, она добровольно доглядала раненныхъ испанцевъ. Ради еи отца, котрый заходився коло тебе и доглядавъ тебе, якъ мати родну дѣтину, змилосердися надъ нею! Одно слово, ваше Величество, а она жити буде!

Въ очахъ неумолимаго императора засѣяла искра жалю.

— Доста! — крикнувъ.

Въ одну минуту молодый солдатъ гвардіи стоявъ якъ струна.

— Панѣ! — затоворивъ имераторъ ци правду говоритъ сей молодый солдатъ?

— Правду, ваше Величество — ледви чудно промовила дѣвчина.

— Встаньте! Лишь передъ однымъ Богомъ повинны мы на колѣнкахъ стояти.

Дѣвчина встала, Наполеонъ обернувся до неѣ.

— Якій той свѣтъ дивный — а жизнь еще дивнѣйша! И война, и миръ, ненависть и любовь тѣснѣйше связаны со собою, якъ мы думаеме. Ци не такъ?

— На несчастя, такъ ваше Величество! — отповѣвъ Ней.

— Якимъ чудомъ стали вы шпіономъ, панѣ?

— Господарю! — заговорила дѣвчина — я предложила мои услуги моему отечеству и удостоилася чести, ожь мене принято. Мене призначено, чтобы доглядала хворыхъ и раненныхъ, а понеже я такъ говорю по французки, якъ родовый французъ, то...

Великій императоръ перебивъ бесѣду дѣвчины своимъ звычайнымъ, холоднымъ голосомъ:

— Маршалку Ней! Емиль и вы панѣ! На все ото, чого вы туй были свѣдками, ваши уха глухи, ваши очи слѣпи и ваши уста нѣми. Уважайте панѣ, я пожадаю отъ васъ слова, что никъ не выявите того, что туй было и буде!

— Я обѣцяю ваше Величество!

— Добре! Покладьте собѣ на голову мой капелюхъ.

Съ тыми словами подавъ ей Наполеонъ трикончастый свой капелюхъ, котрый она смѣло поклала собѣ на голову. Потомъ взявъ императоръ висящій въ кутѣ шатра плащь, прикрашенный великою срѣберною звѣздою, тою самою звѣздою, котру такъ добре знала цѣла Франція и собственноручно помогъ дѣвчинѣ одѣтися въ него.

— Такъ — казавъ — всуньте праву руку сюда, подъ лѣвое рамено, ось такъ. Видишь Ней — обернувся до маршалка — якій красный Наполеонъ изъ неи.

Ней чтось пробурмотѣвъ подъ носомъ.

— А теперь — говоривъ императоръ.

— Се вамъ добра рада. Вы бейте собѣ изъ головы шпіонство, ото вамъ ся неудасть. По правдѣ вы повинни умерти, но я вашъ крестный отецъ. Вечерѣе. Въ сей одежѣ вы смѣло перейдете помежи рядами войска. Спѣшѣтъ до вашихъ товаришей и братій. А се, пріймѣтъ якъ весѣльный

подарунокъ отъ мене, отъ вашего крестного отца. Наполеонъ подавъ ей шовковый, вязанный ящикъ, набитый дукатами.

— А теперь, счастливой дороги!

Шпіонъ салютовавъ, обернувся и выйшовъ изъ императорского шатра.

— На Бога, изъ неи бывъ бы красный солдатъ, — а до молодого солдата гвардіи сказавъ:

— Ты женишся съ храброю женщинею, Капралю Емиль, ты идешь въ резерву, ступай!

И Наполеонъ съ нову, якъ бы ничого не было, ставъ перепозерати папери.

Сообщае: **О. Юрій Жатковичъ.**

---

†

О. Василій Матяцковъ.

*** 1861. — † 1918.**

Изъ тыхъ не многихъ, котрѣ радо и успѣшно трудилися на нивѣ угро-руського письменства, котрѣ своими сочиненіями, вершами, описаніями и разсказами научали, ободряли, просвѣщали нашихъ русиновъ, — въ 1918. годѣ померъ опятъ единъ: О. Василій Матяцковъ, парохъ требушанскій.

Котрѣ знаютъ читати, и маютъ у себе Мѣсяцословы нашѣ, або числа „Науки“, не разъ стрѣчалися съ именемъ сего прилѣжного писателя нашего. Якъ глубоко-побожный священникъ особливо любивъ писати статьи духовно-нравственного содержанія, описанія житя святыхъ, случаевъ изъ духовного живота. Кромѣ того и много прекрасныхъ вершовъ маеме отъ него. Не было Календаря, въ котромъ онъ не помѣстивъ по два-три стихотворенія. И въ „Читанкахъ“ тамъ суть его верши для школарьовъ. Шкода лишь то, что О. Вас. Матяцковъ прихилявся ко велико-русскому литературному языку

и нашъ просто-народный говоръ не державъ способнымъ на литературу.

Родився въ 1861. годѣ въ Комятѣхъ. Середнѣ школы и богословскій курсъ кончивъ въ Унгварѣ. Рукоположенъ въ 1886. годѣ. Въ первыхъ трехъ рокахъ своей священнической службы въ Пистраловѣ бывъ за каплана, потомъ за 13 роковъ служивъ въ Красно-Быстромъ якъ приходникъ, откуду перейшовъ до Требуши, где за 16 роковъ дѣйствовавъ.

Чрезвычайно смиренный, молитву и постъ любящій духовникъ бывъ онъ.

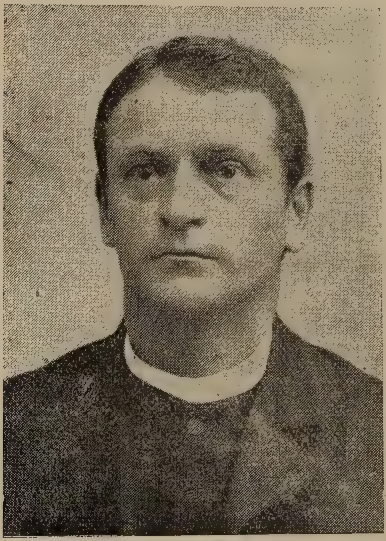

О. Василій Матяцковъ.

Много терпѣвъ отъ войны, котра на околицяхъ Вышной-Тисы довго бѣсилася и премного клопоты, досады и всякоѣ бѣды завдавала тамошнимъ нашимъ священнкамъ.

Двохъ сыновъ его забрали до войска, изъ сихъ единъ доставъ во войнѣ тяжку нервову хвороту, другій попався въ плѣнъ до Россіи, и воттамъ за половину рока до смерти отца, не давъ о себѣ знати.

Все то глубоко опечалило О. Василія Матяцкова и усилило астматичну хвороту, котра передъ смертью за единъ довгій рокъ сильно мучила его, наконецъ 23-го дня мая 1918. года въ Марамарошъ-Сиготской больницѣ умеръ. Похороненъ въ Требушѣ 25 го дня мая 1918. года.

Вѣчная ему память!

Пару словъ о музеяхъ.

Написавъ: **Др. Гіядоръ Стрипскій.**

Што то такое музей?

Се слово грецкое μουσεῖον (читаеся музейонъ) означало первѣстно мѣсцевость поганско-грецкихъ богинь, якихъ было девять; отже по нашому: святыня або церковь, бо въ давной Греціи поправдѣ тамъ и были примѣщены музеѣ марморови статуи отсихъ муз-богинь. Позднѣйше зачали греки называти музейемъ сходилище свое, присвященное плеканю, та обговорюваню всякой художности, та науки и науковыхъ отчитовъ подъ покровою отсихъ 9 богинь. Найславнѣйшимъ старосвѣтскимъ такимъ музеемъ бывъ Александрійскій въ Египтѣ, потому Пергамонскій и Антіохійскій въ Азіи, та Константиногородскій.

Найбольшій изъ нихъ бывъ въ Александріи, а заложивъ его король Египетскій Птолемайосъ Филаделфосъ. Примѣстивъ онъ его въ своей королевской палатѣ вкупѣ съ величезною библіотекою, то есть книгозборомъ. Тутъ сходилися кождый тыждень по два-три разы ученѣ греки: философи-мудрецѣ, вѣршописцѣ-поэты, законодавцѣ, историки-письменники минувшины та отчитовали свои письма, обговорювали творы живописцовъ-маляровъ, скулпторовъ, та домостройниковъ, та иншихъ художниковъ. Занималися они тамъ такожъ и наукою лѣкарства, природописи, та мѣрялництва.

Изъ сихъ старосвѣтскихъ науковыхъ закладовъ вырослися въ Италіи помаленьки музеѣ нынѣшнѣ, а за ихъ прикладомъ всюди по свѣтѣ у кождомъ народѣ. Теперь подъ словомъ музей розумѣеме большу-меньшу палату, будовану изъ научаючихъ цѣлей для зберeганя старыхъ и новыхъ книжокъ, малюнковъ, статуй, всякихъ грамотъ, каменныхъ, деревяныхъ, та иншихъ старыхъ и новыхъ рѣчей. Цѣль отсихъ музеевъ есть представити житье-бытье того народу, котрый поставивъ собѣ музей. Берѣмъ на прикладъ лише саму Угорщину. Тутъ живе сила всякихъ народовъ: мадяре, нѣмцѣ, волохи, словаки, русины, сербы, хорваты, словѣнцѣ. Кождый изъ нихъ инакше говорить, инакше газдуе, инакше житье свое провадить. Якъ бы дектось — чужинець або угорскій — ученый — захотѣвъ запознатися изъ сими на-

родами Угорщины, чого бы мавъ робити? Мусѣвъ бы обѣздити цѣлый нашъ край, та всюды роздивлюватися и розвѣдоватися, обы розпознавъ, якъ будують хижу тутъ и тамъ, якъ пристроюють еѣ, яку одежу и якѣ газдовства мають тутъ и тамъ, якъ заробляють на хлѣбъ и якѣ звычаѣ мають праздничнѣ, родиннѣ, погребальнѣ и такъ дале. Та кто бы змогъ такоѣ великоѣ роботы? Никто не мае ани гроша только, ани часу, обы сего зробивъ! А знанье отсихъ рѣчей всетаки дуже потребно, бо безъ зная того, якъ живе народъ, не знали бы урядовати надъ нимъ ни духовнѣ власти, ни свѣтскѣ.

Тому то придумали мудрѣ люде такій способъ, што и ѣздити по свѣтѣ не треба и научитися про свѣтъ дуже легко можно. Симъ способомъ есть музей, то есть науковый закладъ, такое гибы величезна школа, куда кождому вольно доступити, припозероватися, та такъ научатися и безъ книжокъ, лишь изъ самого призираня. Такихъ музейовъ е въ кождомъ великомъ городѣ по цѣломъ свѣтѣ; у насъ найбольшимъ есть Народный Музей въ Будапештѣ, а кромѣ сего есть еще въ Кошицяхъ, Коложварѣ, Сегедѣ, Пожонѣ, Дебреценѣ и такъ дале около сѣмдесять. Коли кто хоче, зайде въ такій музей безплатно и видить передъ собою у где-колькохъ комнатахъ цѣлое житье того краю, отки тоты предметы подъ скломъ у скриняхъ и шафахъ позберанѣ. Бо въ музеяхъ зберають и зберегають такѣ предметы людского житя, обы изъ нихъ кождый могъ познати житье того люду, котрый ихъ дома у своемъ селѣ хоснуе; значить: музеѣ устроенѣ такъ, обы изъ нихъ отбивалося житье людское, якъ бы изъ зеркала.

Сего ради музей представляе и минувшину народа со своими старосвѣтскими предметами, а такожь и теперѣшность народу, съ нынѣшными предметами, якѣ тамъ всѣ упорядковано стоять. Кождый народъ мае своѣ музеѣ и гордится ними, лишь мы не маеме ани едного! Тимчасомъ, якъ видите, се грецкій зародокъ, та чому бы не мали такого и мы, люде грецкого набоженства? На прикладъ въ осередку нашого духового житя, въ Унгварѣ, дуже легко можно бы поставити такій науковый закладъ подъ назвою Церковный Музей Мукачевскоѣ епархіи.

Въ семъ музею были бы, по моей гадцѣ, такѣ отдѣли:

1. **Книгозборъ** або библіотека. До сего вже маеме готовѣ

библіотеки духовного семинара та епископску, треба бы ихъ лише соединити, та приспорити позбераньемъ старыхъ книгъ церковныхъ такъ печатаныхъ якъ рукописныхъ изъ кождого села. Позберати бы треба сюда всякѣ старѣ письма-грамоты, старѣ и новѣ новинки, календарѣ, плакаты, листы.

2. **Историчный зборъ**: сюда належали бы всякѣ церковнѣ пристроѣ, якъ иконы, иконостазы, завѣсы, ризы, хресты рѣзбянѣ, свѣтичѣ, чашѣ, кадильницѣ, попелницѣ, столцѣ, плащеницѣ, антимензіоны, звоны, клепала великоднѣ, грошезбералники, та такѣ.

3. **Людознавчій зборъ.** Сюда треба бы позберати и примѣстити всякѣ предметы кожденного и праздничного житя людьского и то въ такомъ порядку:

1. Пастырское житье: бутинки, ложки, черпаки, купки, трумбиты, пищалки, флуеры, роги, солянки, палицѣ рѣзанѣ, прилады до овчаного молочарства, кресало, огниво, жива ватра и т. д.

2. Ловля звѣрей безъ оружя: западниця, сильце, желѣзо, порошницѣ роговѣ (изъ оленя) и т. д.

3. Рыболовлье: сакъ, верша, востье, гакъ, вудиця, бутникъ и т. д.

4. Хлѣборобство: вилы, граблѣ, плугъ, улій, деркачъ, вѣтромлинъ, сусики, способы складу сѣна, жита и соломы.

5. Будова: хата, стайня, стодолы, оборогъ, церковь, млинъ, ступы, олійниця (у маленькихъ моделахъ).

6. Коноплѣ и вовно та прилады до ихъ оброблення: кросна, терлиця, кужѣль, мотовило, веретено, прайникъ и т. д.

7. Одежа и вышивки: клебанъ, крисаня, шапка, чепцѣ, сорочки, ручники, хустки, постолы, гуня, шуба, кептарьи и т. д.

8. Пристрой хатный: столъ, постѣль, ложичникъ, кухоннѣ прилады, паленицо-печь, тарилѣ, миски, боклагъ на воду и горѣвку, деревянѣ замки, скѣпа, свѣтичѣ и т. д.

9. Предметы людовыхъ праздниковъ: вифлеемъ, звѣзда, губа-коза, играшки при мерця и т. д.

10. Сѣльское ремесло: циганскѣ мѣхи, клепало, швайки до постола, ступы, жорна, корчемнѣ и ремѣсницкѣ вывѣски (cégér) и т. д.

4. **Природописный зборъ:** лѣкарскѣ рослины, грибы, способы скѣпленя овочевыхъ деревь продукты садовиннѣ и нивянѣ, кукуруза, бараболѣ, тиква, сливы, грушки, яблока и такъ дале изъ кождого округу; способы улѣпшеня орючоѣ нивы съ фабричнымъ гноемъ и т. д.

Та якъ бы поставити такій Церковный Музей въ Унгварѣ? Кто бы занимався со збераньемъ, списаньемъ, та пересcланями сихъ всякихъ предметовъ?

По моей гадцѣ дѣло дало бы ся перевезти въ житье такъ: нашъ преосвященый владыка розославъ бы до кождого приходства печатаный обѣжникъ-циркуларь, завозвавъ бы кождого приходника позаписати всѣ тоты предметы, якѣ я вже высше пригадавъ и якихъ повный спись бывъ бы долученый до самого обѣжника; треба бы лишь дописати до кождоѣ точки: есть только и только, або не есть. Такѣ списы треба бы передати на руки намѣстниковъ, якѣ и при своихъ визитаціяхъ могли бы наговорювати прихожановъ и приходниковъ до енергичноѣ роботы; и якъ уже зберуться всѣ списы, треба бы ихъ переслати на руки владыки. Симъ способомъ узнали бы мы заразъ, где и што находится по селахъ и городахъ такого, што придало бы ся для збогаченя музея. Владыка вже найде дальшѣ способы, якимъ путемъ достати тоты предметы до Унгвару: ци закупномъ, ци таки дарункомъ. На кождый дарованый предметъ буде выбито имя и назвиско даровника и села, такъ, што у музею будуть ихъ читати и споминати и пра-правнуки нашѣ. Бо музей — то вѣковѣчно буде стояти и зберегати память такъ нашихъ предковъ, якъ и насъ самыхъ, бо и мы самѣ станеме колись предками нашихъ нащадковъ.

Тому то шануйме, всякѣ старосвѣтскѣ и теперѣшнѣ нашѣ предметы церковнѣ и просто-людскѣ, бо якъ они будуть стояти громадно у музею, то симъ способомъ будуть они научати и поздныхъ нашихъ внуковъ на тото, ожъ якъ жили-газдовали и чого мали ихъ предки и ци лѣпше симъ велося, ци горше, якъ симъ што приглядаются тымъ постарѣлымъ старовинамъ у музею. Ось, на прикладъ, якъ бы добрѣ было поставити фотографичный образъ каждого нашого вояка, што згинули въ теперѣшней войнѣ! Симъ честовали бы мы и память тыхъ, што за насъ померли, а музей доставъ бы дуже цѣн-

ный матеріялъ людознавчій-антропологичный! Такожъ дуже файно бы было, если родина кождого такого погибшого вояка передала бы музейови ношену небощикомъ всяку одежу цивильну: заразъ можно бы мати повный образъ мужескоѣ ноши отъ Спиша ажъ до Марамороша, та и память властителей увѣковѣчила бы ся.

Примѣщенье музея въ Унгварѣ не трудное дѣло. На удержанье його пожертвовало бы — знаю — дуже радо кождое село и кождый приходъ рокъ-рочно пару коронъ, а до того и правительство дало бы музею подпору грошеву и наукову черезъ свою власть, званну Надзирательствомъ музейовъ и книгозборовъ Угорщины (Muzeumok és könyvtárak Főfelügyelősége). Роздумуйтеся, прошу васъ, надъ отсимъ дѣломъ Божимъ и не дайте загубитися доброй думцѣ у водѣ бездушности. Если хочете, обы ваша память задержалася у внуковъ, та и свѣтъ широкій, обы узнавъ вашѣ скарби, то пошануйте память и вашихъ батьковъ-предковъ: ставляйте въ Унгварѣ церковный музей!

ГАЗДОВСТВО.

Дашто о тенгерици (мелай.)

Тенгерица такъ важный кормъ для чоловѣка и скота, что заслужитъ, обысме изъ ней мало занималися. Тенгерица принадлежитъ ко травамъ, но понеже копати звыкли ю, ко копалнымъ кормамъ числятъ. Разинствіе отъ травъ въ томъ состоитъ, что двоякѣ цвѣты мае, мужеского и женского полу. Изъ женского полу цвѣта есть зерно, котрое на струкахъ росте. Мужескій цвѣтъ, котрый своимъ порохомъ плодовитымъ дѣлае цвѣтъ женского полу, на верху были цвѣте. На струку зерно шорикомъ росте, такій струкъ треба на насѣня лишити, котрый цѣлкомъ зерномъ зароснутый.

На каждой окрестности другой породы тенгерицу звыкли сѣяти, где студенѣйшій воздухъ, тамъ скоро стиглу таліянску тенгерицу сѣютъ, котра малое зерно и струки мае.

Тенгерицу можеме оженити съ друговъ. Межи скоро стиглу тенгерицу замѣшаеме поздно зрѣлу и една отъ другой перебере свойства; найлучше испознае господарь, если чисто червену помѣшае и въ осени буде видѣти, что струки больши якъ у скоро стиглой и червену фарбу имѣютъ и пристигли.

На тенгерицу добрѣ треба землю приготовити, ніякое зерно не заплатитъ трудъ господареви такъ, якъ тенгерица. Найлѣпше въ осени гною навозити, глубоко поорати; у яри

трава явится, сесю треба худобовъ изпасти и мѣлко поорати, обы гной на сподѣ зоставъ. Кедь такъ робите, увидите якій урожай буде.

Тенгерицу сѣяти треба у апрѣлю. На сѣяня въ осени добрѣ пристиглѣ струки отложиме, где земля въ осени приготовлена, тамъ найлѣпше садити. Скоро стиглу тенгерицу и у юнію можъ сѣяти, если земля добрѣ приготовлена. Но въ сякомъ случаю насѣня колчити треба: до лѣтной воды намочиме насѣня и коли уже дуеся, у 36—48 годинъ можеме посѣяти, но до свѣжой земли, бо иншакъ колцѣ высхнутъ.

Коли тенгерица на долонь е отъ земли, достане першое копаня, по 8 дней другое; першое на то доброе, обы земля все сосыпчата была и обы не было буряновъ. Пасемки у другомъ копаню обчистити треба, бо пасемки отберутъ силу плодности. Тенгерицу подсыповати не треба, бо то шкодитъ тенгерици, бо если подсыплеме, новое корѣня зачне рости и мокроту отбере отъ были и отъ струка.

Новѣйше изъ тенгерицѣ олай правлять. Колецъ тенгерицѣ содержитъ въ себѣ олай. До теперь не на много цѣнили сей олай, хиба мыло варили изъ него. Муку тенгеричану, котру изъ кольцомъ помелеме, довго держати не можъ. Во теперѣшномъ войновомъ часѣ колецъ выберутъ и олай мѣсто масти употребляютъ; сей олай горитъ красно безъ дыма и суть особенно млины, котрѣ роздѣляютъ колецъ. Изъ колца якъ выберутъ олай, высушать и изъ того достануть для худоба добрый кормъ.

Видите, что тенгерица якій важный кормъ, лишь добрѣ обробити треба. Волѣешь трираз копати, не подсыпуй, бо то шкодливое; не бойся, же буря и вѣтерь извалитъ.

Видишь любезный брате, великѣ господарѣ ученѣ люде, что сякима господарскими дѣлами занимаются, изкусили и намъ сіе совѣтуютъ.

Иванъ Лоцуга.

Садѣмъ прищепы Йонатаны.

„Бѣдна мати, бѣдна дѣтина, бѣдна ты Угорска-Русь!“ каже Кунчанко славный руській писатель о насъ. И сія стародавна правда лишь покрѣпилася теперь подъ часомъ всемѣрноѣ войны. Карпаты и Бескѣды дуже скупо даваютъ Русинамъ хлѣбъ каждоденный, такъ, что на нашой Верхо-

винѣ чрезмѣрно дорогій — и окремъ того дуже трудно добываеся кусокъ хлѣба. Счастье отъ Бога, что Верховинецъ изъ роговоѣ худобы годенъ собѣ мало грошей учинити. Однако самое скотоводство не е довольное для выживленія. Война сія научила насъ, что на той самой земли больше хосну маеме пріобрѣсти. Земля не росте — а родъ человѣческій умножаеся. И хотяй наша земля не богата для хлѣба, однакъ напротивъ имѣе другѣ добрѣ свойства напримѣръ дуже способна изъ большей части для садовины. Садовина: даръ Божій — и хлѣбъ и одежа и порція выповниться изъ неѣ. Тячовскѣ мадьяре, но и декотрѣ розумнѣ руснаки на примѣрь у Бедевли и при часѣ покою тысячѣ доставали за яблоко.

Братя! Русине! Садѣмъ прищепы, где лишъ способна земля и воздухъ для садоводства! Будете видѣти — кто дожде черезъ 15—20 годовъ перемѣнится смутное положеніе наше. Особливо вручаю вамъ садити яблоню такъ званну Йонатанъ, ибо сей фѣль есть дуже дорогій и чрезвычайно любитъ нашу Карпатску почву и климу. Поки у нижной Угорщинѣ зимнѣ аблонѣ не выплатится садити, ибо до зимы яблока черваки во великой теплотѣ исказятъ, дотѣ у насъ частѣ и студенѣ дожди, роса изобилна, влага земли благополучное вліяніе имѣютъ на возрастеніе и на плодъ садовины. На нашихъ берегахъ лишь яблоню Йонашанъ садити бы каждому русинови, ибо изъ одной стороны сей фѣль есть дорого цѣнный, дуже смачный, прекрасный червленый, скоро и изобильно родливый, изъ другоѣ же части и купцѣ майсердечно купуютъ яблоко одного филю во великой массѣ изъ одноѣ околищѣ.

Яблоко Йонатанъ происходитъ родомъ изъ Америки изъ мѣста Кингстонъ, где яблоню сію изобрѣвъ Гаебрукъ Йонатанъ, отъ котрого человѣка и имя свое имѣе. Въ Америцѣ скоро ся розмножила и до насъ переведена. Дерево слабое имѣе, любитъ добру чорну и вовхку землю. Стовпы густо и тонко ростутъ. Листя тоненькѣ, свѣтло-зеленѣ нарубо же бѣлявѣ и мохнатѣ. Яблоко долгастое, прекрасное червеное, на вкусъ дуже пріятно кваснистое. Окремъ того у доброй пивницѣ дуже довго и здорово постоять.

Коли хочеме во своемъ селѣ сады садити, перше треба знати, ци любитъ прищепа нашу землю. Если видиме у хащѣ и у лазу лисницѣ, тогда смѣло можеме садити и прищепы.

Другій вопросъ, откуду купити прищепы? Изъ долу не бештелуйте, ибо тамъ разнѣ хвороты нападають на молодѣ яблонѣ, котрѣ осквернятъ и здоровѣ, но треба куповати изъ Бычкова або изъ Тячова (Марамарошъ ст.) гдѣ майздоровѣ прищепы находятся. Просьбу навпередъ треба завдати до министр. земледѣлства (шпемпликъ 1 кор.) и просити обы выдѣлила прищепы во умѣрной цѣнѣ изъ Бычкова (Magy. kir. állami faiskola Nagybocskó, Máramaros m.) Обыватели тячовского окрута можутъ пріобрѣсти дуже дешево (пара 22 фил.) здоровѣ прищепы Йонатаны если самѣ обернетеся ко намѣстнику Тячовскому ко О. Іоанну Егрешію (Técső.)

Садити лѣпше у осени, лишь почву треба добро пріуготовити. Яму треба широко и глубоко выкопати, верхню землю на одинъ бокъ, сподню же назадъ у другій бокъ класти, и коли загрѣбаеме яму верхню добру глину на спудъ на корѣня кладеме и осторожно притопчеме, чтобы коло корѣня ямыся не остали. Свѣжый гнойне добре класти на корѣня, ибо черваки ся чинятъ отъ него, лишь черный, пристиглый, порошный гной. Коло прищепы добре колъ забити и идъ тому привязати, чтобы право росла. Гадкуйме, обы яблонѣ не были близко одна идъ другоѣ. Йонатаны майлѣпше на 10—12 метровъ далеко садити, ибо тогда и яблонѣ и яблока даже и трава или сѣвба майкрасно ростуть. Если на 10 метровъ садиме, тогда на одинъ моргъ (угоръ, голдъ.) 57 прищепы упадуть. У молодомъ саду майдобре копань учинити и рѣпу або мелай посѣяти, и коло корѣня часто погноити землю. Окремъ того стовпля не треба густо залишати но притинати, на веснѣ прилѣжно изобрати гуселницѣ на зиму противъ заяцовъ изъ терньомъ або тростиною осторожно обвязати и черезъ 5—6 году уже будеме наслаждатися первыми милыми плодами нашего труда!

Петръ П. Долинай.

Зберайме на косницяхъ насѣня травъ и плодѣмъ всякое насѣня.

У войновомъ часѣ каждый завидитъ земледѣльцови, что мае дома всякій кормъ для себе и для худобы. Но колько принужденъ земледѣлецъ трудитися, доки едну часть землѣ

посѣе; лишь тоты знаютъ, котрѣ симъ занимаются. Теперь худобы меньше держитъ господарь, мало гною, фабричного не можъ достати и „матерь землю“ якъ старѣ господарѣ называютъ, не годенъ въ добромъ состоянію воздержати; изъ сего слѣдуе, же каждый рокъ меньше пашы, а больше не обробленной земли. Косницѣ отъ великой мокроты либо отъ великой сухоты меньше травы даютъ, бо трава найпаче пожыточна выгине и мѣсто неѣ наростутъ буряны, что худоба ѣсти не хоче. У нашой державѣ спершу насѣня травъ не плодили, но по большой части изъ Англіи або изъ Америки куповали и сякъ косницѣ направляли. Но теперь изъ чужой державы насѣня получити не можъ, домашное насѣня такое дорогое, что худобный земледѣлецъ не купуе и косницѣ каждый рокъ меньше пашѣ даютъ.

Худобы принужденъ меньше держати, не буде гною и землѣ опустѣютъ.

Что же маеме робити?

Мы сами маеме насѣня зберати. У Америцѣ и въ другихъ державахъ школярѣ и старѣ бабы зберают насѣня стравъ. Въ Австріи и подъ войновомъ часѣ дѣти и старѣ жоны изъ учительомъ зберають, цѣпомъ помолотятъ и продаютъ.

У насъ также каждый земледѣлецъ може собѣ насѣня назберати слѣдующимъ способоиъ.

1. На косници, где найпожыточна трава, дасть ей пристигнути. Колосоватое насѣня дѣти до кобѣлки позбераютъ, каждое окреме; якъ на подѣ высхне, цѣпомъ помолотити, вычистити и провѣяти треба, або изъ ножомъ (серпомъ) позрѣзовати и до снопа повязати, а когда высхне помолотити, а другѣ травы изкосити.

У Даніи кажда дѣтина спознае жирну и пожыточну траву. У школѣ намальованѣ суть сякѣ травы и учитель иде изъ нима на поле, укаже ѣмъ и научитъ зберати. Мы маеме дома доста пожыточныхъ травъ и коло дороги, лишь не треба лѣнивому быти и дѣти на то научити. Нашѣ господарѣ сѣютъ команицу изъ червенымъ цвѣтомъ, котра токмо два роки жіе, бо морозы шкодятъ корѣньомъ и высхне. Нынѣ команицу изъ бѣлымъ цвѣтомъ сѣютъ; сеся вже благодарнѣйша, не уберает землю, морозъ не загубить ю; насѣня сякой команици доста можъ назберати; насѣня жов-

тое, малое, всягды по дорозѣ можеме видѣти и если погноиме землю, дуже заплатить нашъ трудъ.

Суть дале: Золотый овесь и прочѣ травы, изъ котрыхъ можно насѣня назберати. Если маеме свое насѣня, кажду ярь посѣеме на косницѣ и все будеме добру траву мати.

Если на продажъ хочеме насѣня плодити, землю треба поугорити и фабричнымъ гноемъ погноити, — бо домашный гной наплодить всякій бурянъ и загубить на насѣня.

Коли достигае сяка трава, треба изжати, до сноповъ высушити; цѣпомъ вымолотиме, вывѣеме и чистое насѣня дорого продаеме.

Такъ треба и на другое насѣня измагатися и не будеме казати, же дорогое насѣня не посходило.

Капусту коли рубати хочеме, выбереме велику здорову головку съ корѣньомъ. Кочанъ або до землѣ изховаеме, або у пивници отложиме, у яри посадиме и будеме мати насѣня. Росада ци добра, можъ знати, если насѣня на горячу плаху вержеме: котрое пукне, то доброе.

Сади морковъ, рѣпу, ретьковъ, цибулю, обысь мавъ свое насѣня, нынѣ всякій кормъ дорогій, суть такѣ мудрѣ люде, же изъ насѣня зеленины богатство изобрали. У нашого чоловѣка „чеснокъ“ видиме, а загородка порожня.

Не будь лѣнивый, видишь: жидь такъ якъ „чѣкъ“ мечеся по свѣтѣ и мае вшыткого доста.

Иванъ Лоцуга.

Котрѣ пчолы треба лишати для плоду.

Минувшого року въ нашомъ любимомъ Календарѣ писавъ я подешто за пчолы. Понеже пчолы и найхудобнѣйшій чоловѣкъ може держати и изъ доходку може свои выдатки выплачовати, зато для такихъ, котрѣ мало розумѣють идь пчоламъ, дашто напишу.

Же пчолы выплатится держати, то не можъ не признати, коли за кило меду теперь платять 20 коронъ и также и воскъ дорогій. Теперь, коли не можъ было нафты, ни свѣчки за ніякѣ гроши достати, якій веселый ходивъ тотъ, кто мавъ воску доста, вечеромъ потепливъ воскъ, положивъ у середину нитки и засвѣтивъ, а сосѣды завидѣли ему.

Пчоловодники, котрѣ стародавнѣ улеи маютъ, на зиму лишаютъ тяжкѣ улеи, а у яри чудуются, что много фамилій пропало и что зостали, дуже мало пчолъ лѣтаютъ и не роятся, но пропадаютъ.

Черезъ больше годовъ сякъ иде неукому пчоловоднику, утратитъ дяку и лишитъ заниматися пчоловодствомъ и другому бесѣдуе, же не выплатится пчоловодство.

— Бо незнаю ворожити, звыкла казати Волоханя.

Но доразъ иншакъ бы ишло дѣло, если бы отъ розумного чоловѣка дашто научився; або дашто изъ книжки прочитавъ.

Изъ жизни пчолъ треба знати, что коли пчолы роятся, стара матка найперше иде изъ роемъ и сякъ у старомъ улею молода матка зостане; сякъ станеся, что першій рой, что въ осени лишили 'сме, таку стару матку мае, что 3—4 роки мае. Сяка матка утратить плодность и сякъ можъ розумѣти, прочто только мало пчолъ мае такій тяжкій улей и даколи пчолы пропадуть. Изъ сего можно розумѣти, якѣ улеи на плодъ лишати, котрѣ доста меду и молоду матку маютъ т. е. 2—3 рой и парой. Найлѣпше лишити парой, котрый 10—15 килъ меду мае. Тоты першѣ роѣ, котрѣ парой пустити звыкли, если маютъ меду, бо коли парой пуститъ, матка перемѣнится. Практичный пчоловодникъ звыкъ позначити рои и знае котрѣ треба лишити.

Кто ко симъ правиламъ триматися буде, не буде мати таку шкоду у яри. Изъ сего видно, что пчоловодству учитися треба. Нынѣ майже каждый священникъ и учитель занимаеся пчоловодствомъ и зато мае где пойти неукій на пораду.

Иванъ Лоцуга.

СМѢШНОЕ.

УЧЕНЫЙ СЫНЪ.

Сынъ одного простого человѣка учився во варошскихъ школахъ и на лѣто пришовъ домой на село. Отецъ говоритъ къ нему:

— Возьми лемъ сынку граблѣ, та пойдеме сѣно гребсти.

— Сынъ подтягъ носъ и брыва горѣ и гордо отвѣчае:

— Я учився всякой науцѣ, но роботничѣ слова позабывавъ. Что то значитъ: граблѣ?

И съ тымъ пошовъ на дворъ, руки заложивше до кешенѣ и прохожуеся. Разъ ступитъ на зверненѣ граблѣ, а грабелно лускъ по челѣ и онъ зазнае сновь робочѣ всѣ слова и закричитъ:

— О! проклятѣ граблѣ! Якъ ня погано вдарили!

РОЗУМНЫЙ ИВАНКО.

— Что плачешь Иванку?

— Загубивъ 'мь крайцарь.

— Но на два крайцарѣ, та не плачъ.

Иванко взявъ два крайцарѣ, тай дале плаче.

— Та чому плачешь еще?

— Якъ бы 'мь не плакавъ? Кедь бы бывъ 'мь незагубивъ тотъ крайцарь, та теперь мавъ бы бывъ я — три!

НОВОМОДНА ДѢВКА.

— Ты дѣвка! ты не знаешь прясти.
— Ахъ! То дурниця!
— Ты не знаешь пецъ напалити (затопити).
— Ахъ! То дурниця!
— Ты не знаешь и хижу вымести.
— Ахъ! И се дурниця!
— Ты не знаешь и шити.
— Эй гетъ! Ба нащто ми?!
— Ты не знаешь танцьовати (играти).
— Не брешь!

НЕ МОЕ.

Загубивъ человѣкъ тайстру и въ ней была сокира, ковбаска (кѣкниця), тай палениця. И одинъ маскаль ишовъ позадъ него и найшовъ тайстру. Догонивъ маскаль человѣка и человѣкъ довѣдуеся отъ него.

— Ци не найшовъ ты теперь одну тайстру?

— Якой? — звѣдаеся маскаль.

— Таку, што въ ней была сокира, ковбаска, тай палениця.

— Нѣтъ, я не находилъ такой. Я найшолъ мешокъ, а въ томъ топоръ, месо крученое до пирогъ.

— Эй! тото не мое! — каже человѣкъ.

— И розыйшлися.

ПО ЩИРОСТИ.

Няньо пришовъ изъ вароша и дае своему сынови медяникъ и каже:

— Но на Васильку, та подѣлися съ Иванкомъ по щирости.

— А якъ ото дѣлитися по щирости? звѣдаеся Василько.

— Та такъ сынку, что переломишь медяникъ на двое и большу половку дашь Иванкови. Сесе буде дѣлба — по щирости.

— Гмъ! Няньку! Тогды дайте медяникъ Иванкови, та най онъ дѣлитъ по — щирости.

КОЛЬКО РОКОВЪ?

— Колько роковъ маешь Васильку?

— Девять. Уже мало бы быти десять, но еденъ рокъ я хворый перележавъ.

Выгадки.

Сообщае: **О. Никифоръ Гебей.**

(На слѣдующцѣ вопросы, кто самъ отъ себе отвѣтъ выгадати не годенъ, найде на конци Календаря.)

Что то:

1. Малое, сивое, а хвостокъ якъ шило?
2. Что буде съ товъ козовъ, котра мае сѣмъ роковъ?
3. Дваразъ родится, а разъ умерае?
4. У сихъ паночокъ по сѣмсто сорочокъ, якъ вѣтерь задуе, та тѣло видко?
5. Якѣ ноги довги, такій и носъ довгій, хижу на хижи мае, тай ликъ жабамъ знае?
6. Безъ обручовъ, безъ денця, повна бочка вина, а якъ ся згубитъ, никто не поладитъ?
7. Бѣла платка, чорна платка на деревѣ скаче?
8. Что подойме и найслабша дѣтина, а черезъ хижу не верже и наймоцнѣйшій хлопъ?
9. Цвѣте синьо, листъ зеленый, хоть бы морозъ у се — его не згубляе?
10. Что пече безъ огня?
11. Изъ якого цвѣту не можъ вѣнецъ вити?
12. Что есть старшое? ярецъ або овесъ?
13. Безъ рукъ, безъ ногъ лѣзе на плотъ?
14. Безъ оконъ, безъ дверей полна хижа людей?
15. Бѣла небога въ лѣсѣ (хащи) стояла: Боже мой милый, тѣло ми рубаютъ, мою кровь пьютъ?
16. Няньо тысячовъ сыновъ мае, каждому мисочку справляе, а собѣ нѣтъ?
17. Что въ водѣ не тоне (нурить), а въ земли не гніе?
18. Живе — чорный, умерае — червеный?
19. Котрѣ люде хотѣли бы мати одно око?
20. За бѣлыма березами понукачъ плеще?
21. Лежитъ колода середъ болота: не гніе, не сохне?
22. Два братя черезъ гору живутъ, а одинъ до другого николи не иде на гостину?
23. На что паде мука въ млинѣ?
24. Всѣ идутъ колами до однoѣ ямы?
25. Склали, изъязали, до воды загнали, хочъ — не хочъ той, тай людей напой?

26. Не живый, а зато землю рые?
27. Дѣрава плахта по полю скаче?
28. Зубы мае, а ѣсти не просить?
29. Сухое дерево весело спѣвае, конь надъ бараномъ хвостомъ махае?
30. Колько треба спиць въ доброе колесо?
31. Бѣжать четыре братя: два не утекуть, а два ихъ не догонять?
32. День и ночь не спочивае, все ходить и свята не мае?
33. Въ осени родиться, въ яри умераю, черезъ зиму своимъ тѣломъ землю загрѣвае?
34. Я вода, а на водѣ плавлю?
35. Въ якомъ морѣ не е ани цятки воды?
36. Въ чемъ не можъ дѣрку вывертѣти?
37. Иде лѣсомъ — не шелестить, иде водовъ — не плякотить?
38. Кто говорить мовчки?
39. Поле бѣлое, насѣня чорное, кто не знае, тотъ ненасѣе?

Отвѣты на выгадки:

1. Мышь.
2. Наступитъ въ осмый.
3. Птахъ (курка, потята, разъ яйце, а разъ изъ яйца.)
4. Кури.
5. Бузькокъ.
6. Яйце.
7. Сорока.
8. Перина, заголовокъ.
9. Бервинокъ.
10. Кипятокъ.
11. Изъ житного.
12. Ярицъ, бо уса (бавусы) мае.
13. Дыня.
14. Въ дыни зернята.
15. Береза.
16. Дубъ (жолудь).
17. Угля.
18. Ракъ.
19. Слѣпѣ на двочи.
20. Языкъ.
21. Языкъ.
22. Очи.
23. На рокашь (на купу.)
24. Миска, блюдо — съ ложками.
25. Вѣдро.
26. Плугъ.
27. Борона.
28. Граблѣ.
29. Гуслѣ (скрипы) смыкъ, струны.
30. А ни едну нѣтъ!
31. Колеса на возѣ.
32. Годинка.
33. Снѣгъ.
34. Ледъ (скрины.)
35. Въ на мальованомъ.
36. Въ водѣ.
37. Свѣтло отъ мѣсяця.
38. Письмо.
39. Писаня.

ВЫ ВЫМЕТАЕТЕ РГОШѢ НА УЛИЦЮ

завсе, что не знаете якій лѣкъ треба дати бештелловати, зато и докторы доказали то, же на

ревматизмъ, гостецъ, жабу и тарганье

лишь истинный и на свѣтѣ найлѣпшій лѣкъ

„ТРЕНЧИНТЕПЛИЦКА СѢРЧАНА ВОДА“

може добрѣ выгонити сесѣ хвороты. **„Тренчинтеплицкѣ вода“** найгорячу болячку у той минутѣ переставитъ, въ котрой минутѣ хворый хоснуе то.

Такѣ калѣки, котровъ уже не могли ногу и руки хосновати и лишь изъ палицовъ або коцибами ходили, а коли сесю **„Тренчинтеплицку воду“** хосновали, заразъ здоровѣ были.

Много е такихъ, котрѣ коли перемѣненный часъ есть, заразъ поносуются на болячку; у дрѣкъ, рванье хребта и лице болитъ, и такъ званный хексеншусъ и отъ простуду маютъ всякѣ болячки и симъ **„Тренчинтеплицка вода“** помогла и навернула здоровля.

Вояки, котрѣ отъ стрѣляня, рубаня, ци отъ коляня маютъ рану, заразъ на помочь най куплять сесю хирешну **„Тренчинтеплицку сѣрчану воду“**.

„Тренчинтеплицка сѣрчана вода“ больше якъ отъ 500 годовъ уже хоснуютъ и въ давнѣйшихъ часахъ лишь старѣ жоны могли у хворыхъ, что лѣчили — хвалити доброту ей; нынѣ уже и докторска наука хвалитъ ю и зато вся интеллигенція, такъ и сельскій народъ все хоснуе якъ общезнатый лѣкъ.

Зато нынѣ въ каждой хижѣ все постоянно можъ видѣти ладичку истинной **„Тренчинтеплицкой сѣрчаной воды“**. Нынѣ уже не треба до Тренчинтеплицу идти тому, кто отъ реумы, гостеця, жабы и тарганя хоче освободитися, лишь 20 коронъ най зажене на сей адрессъ:

TÖRÖK JÓZSEF gyógyszerész BUDAPEST, Király-utca 12. szám.

Не треба ничь больше писати ани едну букву, бо тамъ уже знаютъ, же кто 20 коронъ посылае, тому пилно треба посылати едну велику почтову ладичку изъ истинной **„Тренчинтеплицкой сѣрчаной воды“**.

Кто 20 короны не хоче на впередъ посылати, тотъ може на послѣплатою заказати **„Тренчинтеплицку сѣрчану воду“** и то такъ: **Tek. TÖRÖK JÓZSEF gyógyszerész urnak Budapest, Király-utca 12. Прошу единъ почтовый пакъ изъ „Тренчинтеплицкой сѣрчаной воды“ на мое имя посылати чѣмъ скорше на почтѣ.**

(Каждый заказа во всю Австро-Угорщину пилно исполняеме, лишь добрый адрессъ просиме написати.)

Könyvkereskedésünkben

megrendelhetők bárhol megjelent művek, folyóiratok stb.

„Unio Könyvnyomda Részvénytársaság“

Ungvár, Széchényi-tér 10. sz. (Saját ház.)

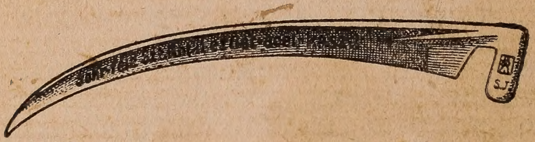

Найлѣпшѣ косы на свѣтѣ

св. Антонія! срѣбно-оцѣлова-коса,

Охр

посылае и продае **Sohr József Somogyszil 179. sz.**

Сеся коса изъ найфайнѣйшого канонового-оцѣля выробленна есть. Якъ марк.а роблять сесю косу, то фабрикова знамость. — **500 коронъ платиме тому,** кто отъ другой фабрики може указати таку **св. Антоніевыхъ срѣбныхъ-оцѣлову-косу. — 1000 кор. платиме тому, кто отъ сто „св. Антонію срѣбный-оцѣловый-косъ“ двѣ подлѣ косы може указати. — Кто добру косу хоче собѣ купити, докѣ най не дае принести отъ никого,** докѣ отъ сей фабрики цѣнникъ не дае собѣ принести задарь и безплатно. — Каждый най проситъ каталогъ почтовою карткою. — Въ зимѣ найлѣпше бештелованье сбирати въ селѣ. — Сбирачомъ тунше даеме. — Мы за косы добрѣ стоиме! — **10 дарабовъ кедь даете принести, 1 даеме задарь. — Діамантово-оцѣлова-бритва, зачто 5 годовъ добрѣ стоиме, лишь 12 коронъ.** — Найлѣпшое выслугованье. — Больше тысячь дьякованныхъ листовъ и больше бештелованьовъ укажеме хоть кому.

Шкрабанье,
Рихованье,
Тварь,
Шимирокъ.

Найлѣпшое средство

Паратолъ хижна-масть.

Не фарбить, паху не мае, зато и въ день можъ хосновати. Великій тигель 5 кор., фамилійный тигель 9 кор.

Паратолъ порошенный порошокъ

охранить скуру. Одинъ пакъ 3 короны.

Оба лѣки можъ почтовымъ заплатомъ бештелловати.

Такъ треба адрессовати: **Paratol Művek Ulmer gyógyszerész**

BUDAPEST, VII., Rózsa-u. 21. Abt. 74.